



**Profil des personnes issues de  
l'immigration**

**RTS de la Montérégie-Centre**

Mélissa Beaudry-Godin  
Janvier 2024

Direction de santé publique de la Montérégie

1

Québec 



## Mélissa Beaudry-Godin, Ph. D. Démographie

CISSS de la Montérégie-Centre  
Direction de santé publique  
Équipe Surveillance  
1255 rue Beaugard, Longueuil (Québec) J4K 2M3

Courriel : [melissa.beaudry-godin.agence16@ssss.gouv.qc.ca](mailto:melissa.beaudry-godin.agence16@ssss.gouv.qc.ca)

WEB : <https://www.santemonteregie.qc.ca/extranet-surveillance-de-letat-de-sante-de-la-population>

Ce Portfolio comporte des commentaires sous la plupart des diapositives. Il est conseillé d'utiliser l'affichage *Page de commentaires*.

### Citation suggérée

Beaudry-Godin, M. (2024). *Profil des personnes issues de l'immigration; RTS de la Montérégie-Centre*. Portfolio. Longueuil : Centre intégré de santé et de services sociaux de la Montérégie-Centre. Direction de santé publique. Équipe Surveillance.



## Introduction

- **Personnes issues de l'immigration**
  - ✓ **Immigrants (nés à l'extérieur du Canada et qui ne sont pas citoyens canadiens de naissance)**
    - Immigrants économiques
    - Immigrants parrainés par la famille
    - Réfugiés
    - **Autres immigrants** : Cette catégorie comprend les immigrants qui ont reçu le statut de résident permanent dans le cadre d'un programme qui ne figure dans aucune autre catégorie (notamment pour des considérations d'ordre humanitaire ou des raisons d'intérêt public)
  - ✓ **Personnes de 2<sup>e</sup> génération (nées au Canada de parents immigrants)**
- **Source de données : Recensement de 2021 de Statistique Canada**
  - ✓ **Mise en garde** : les données du Recensement ont été collectées en temps de pandémie, laquelle a eu un impact considérable sur le marché du travail et le revenu des particuliers. Tous les indicateurs reliés à l'emploi, au navetage et au revenu doivent donc être interprétés avec précaution.
  - ✓ **Univers** : population vivant en ménage privé (excluant les 2 territoires autochtones)
    - Exclut les personnes vivant en ménage collectif institutionnel (ex. : CHSLD) et en ménage collectif non institutionnel (ex. : résidences pour personnes âgées)



## Introduction

- **9 volets à l'analyse**
  - I. Données démographiques
  - II. Lieu de naissance et période d'immigration
  - III. Langue
  - IV. Minorités visibles
  - V. Scolarité
  - VI. Travail
  - VII. Revenu
  - VIII. Logement
  - IX. Faits saillants
  
- **Comparaisons**
  - ✓ Statut des générations
  - ✓ Catégorie d'admission des immigrants
  - ✓ 2 RLS, Montérégie et Québec





# I. Données démographiques

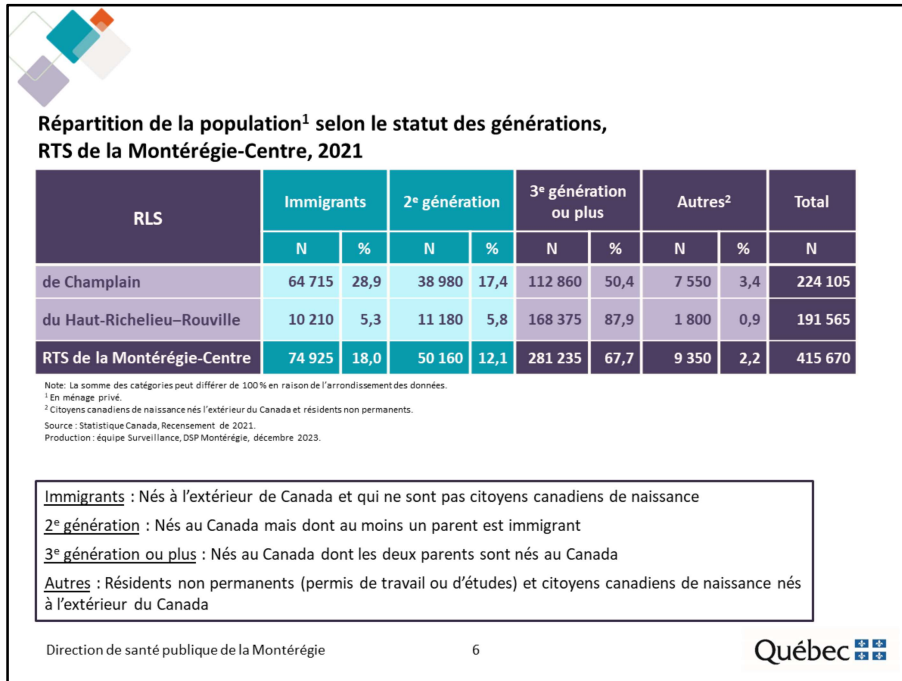

Selon le Recensement de 2021, on dénombre 415 670 personnes dans le RTS de la Montérégie-Centre, dont 18,0 % sont des immigrants et 12,1 % des personnes de 2<sup>e</sup> génération. Dans le RLS de Champlain, ces proportions atteignent respectivement 28,9 et 17,4 %. Autrement dit, dans le RLS de Champlain, près de la moitié (46,3 %) de la population est issue de l'Immigration.



**Répartition de la population<sup>1</sup> immigrante<sup>2</sup> selon la catégorie d'admission, RTS de la Montérégie-Centre, 2021**

RLS	Économiques		Parrainés		Réfugiés		Autres		Total
	N	%	N	%	N	%	N	%	
de Champlain	33 560	60,2	12 625	22,7	8 805	15,8	735	1,3	55 725
du Haut-Richelieu–Rouville	4 580	54,9	2 265	27,2	1 410	16,9	80	1,0	8 335
<b>RTS de la Montérégie-Centre</b>	<b>38 140</b>	<b>59,5</b>	<b>14 890</b>	<b>23,2</b>	<b>10 215</b>	<b>15,9</b>	<b>810</b>	<b>1,3</b>	<b>64 055</b>

Note: La somme des catégories peut différer de 100 % en raison de l'arrondissement des données.  
<sup>1</sup> En ménage privé.  
<sup>2</sup> Depuis 1980.  
Source : Statistique Canada, Recensement de 2021.  
Production : équipe Surveillance, DSP Montérégie, décembre 2023.

Direction de santé publique de la Montérégie 7 Québec 

Dans le RTS de la Montérégie-Centre, parmi les 64 055 immigrants arrivés au Canada après 1980, 59,5 % sont des immigrants économiques, 23,2 % sont des immigrants parrainés par la famille et 15,9 % des réfugiés. La proportion d'immigrants économiques est légèrement plus élevée dans le RLS de Champlain que dans le RLS du Haut-Richelieu–Rouville.

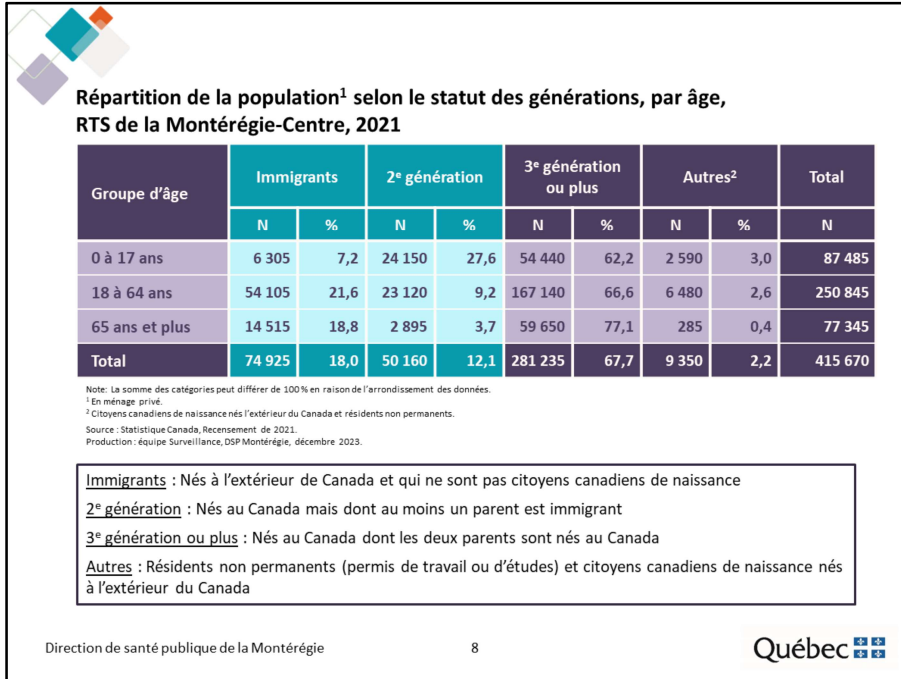

Dans le RTS de la Montérégie-Centre, les proportions de personnes immigrantes et de personnes de 2<sup>e</sup> génération varient selon l'âge. En effet, la proportion de personnes immigrantes est trois fois plus élevée chez les personnes âgées de 18 à 64 ans que chez celles âgées de moins de 18 ans alors que la tendance inverse s'observe chez les personnes de 2<sup>e</sup> génération.



**Répartition de la population<sup>1</sup> immigrante<sup>2</sup> selon la catégorie d'admission, par âge, RTS de la Montérégie-Centre, 2021**

Groupe d'âge	Économiques		Parrainés		Réfugiés		Autres		Total
	N	%	N	%	N	%	N	%	N
0 à 17 ans	4 460	70,7	735	11,6	1 065	16,9	50	0,8	6 310
18 à 64 ans	30 485	60,1	11 710	23,1	7 920	15,6	650	1,3	50 765
65 ans et plus	3 195	45,7	2 450	35,1	1 225	17,5	115	1,6	6 985
<b>Total</b>	<b>38 140</b>	<b>59,5</b>	<b>14 890</b>	<b>23,2</b>	<b>10 215</b>	<b>15,9</b>	<b>810</b>	<b>1,3</b>	<b>64 055</b>

Note: La somme des catégories peut différer de 100% en raison de l'arrondissement des données.

<sup>1</sup> En ménage privé.

<sup>2</sup> Depuis 1980.

Source : Statistique Canada, Recensement de 2021.

Production : équipe Surveillance, DSP Montérégie, décembre 2023.

Dans le RTS de la Montérégie-Centre, la proportion d'immigrants économiques diminue alors que la proportion d'immigrants parrainés augmente avec l'âge. La proportion de réfugiés est relativement la même dans les trois groupes d'âge.

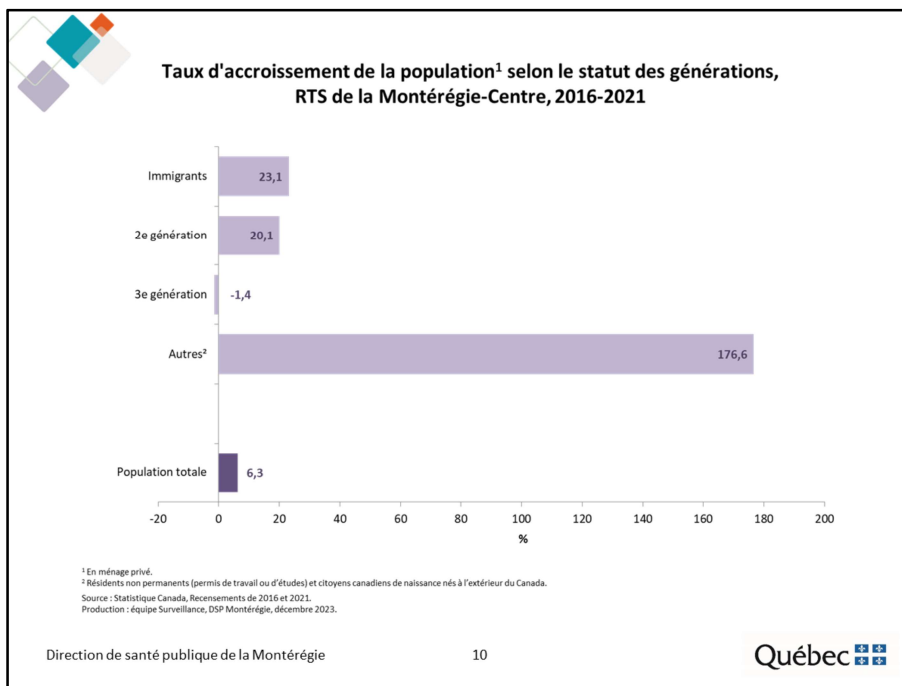

Entre 2016 et 2021, la population du RTS de la Montérégie-Centre s'est accrue de 6,3 %. Cet accroissement est entièrement attribuable à l'augmentation du nombre de personnes immigrantes (23,1 %), de 2<sup>e</sup> génération (20,1 %) et de résidents non permanents (176,6 %).

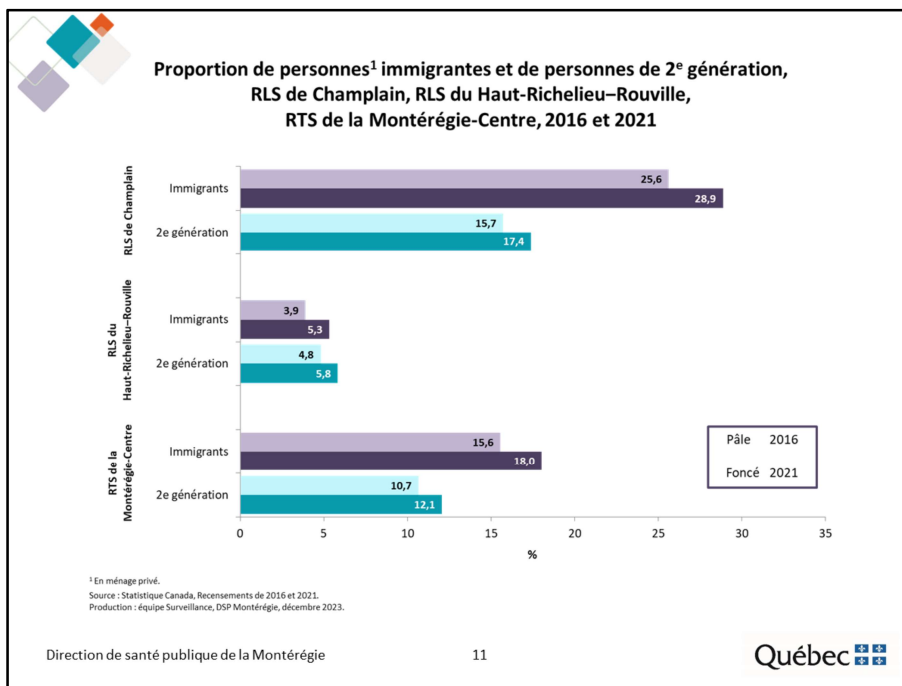

Les proportions de personnes immigrantes et de personnes de 2<sup>e</sup> génération ont augmenté au cours des cinq dernières années. Dans le RTS de la Montérégie-Centre, la proportion de personnes immigrantes est passée de 15,6 à 18,0 % entre 2016 et 2021.

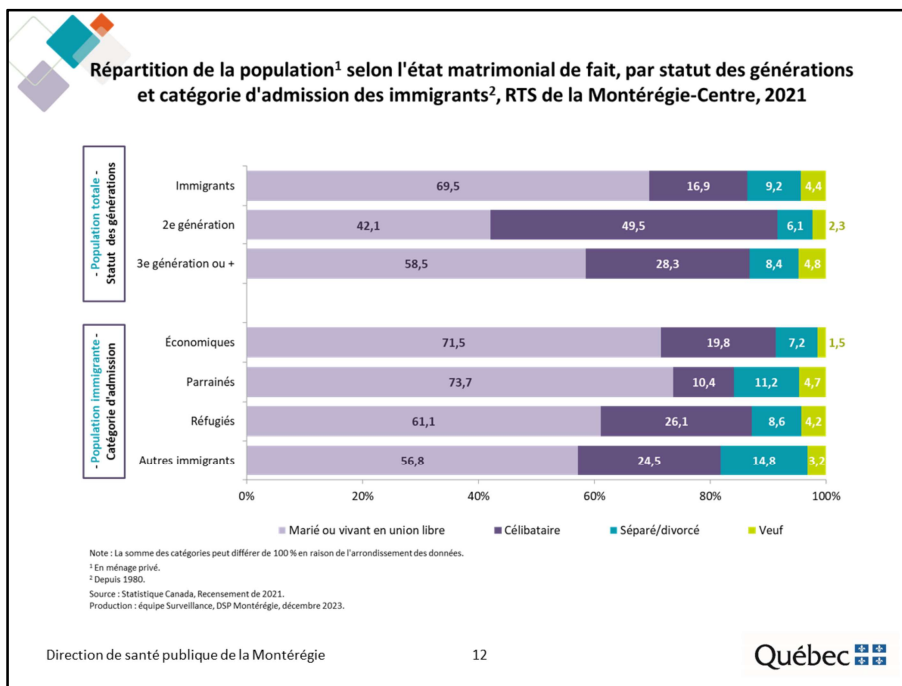

Dans le RTS de la Montérégie-Centre, les personnes immigrantes sont proportionnellement plus nombreuses que celles de 2<sup>e</sup> et 3<sup>e</sup> générations à vivre en couple. Parmi les personnes immigrantes, les réfugiés sont ceux qui affichent la proportion la plus élevée de célibataires.



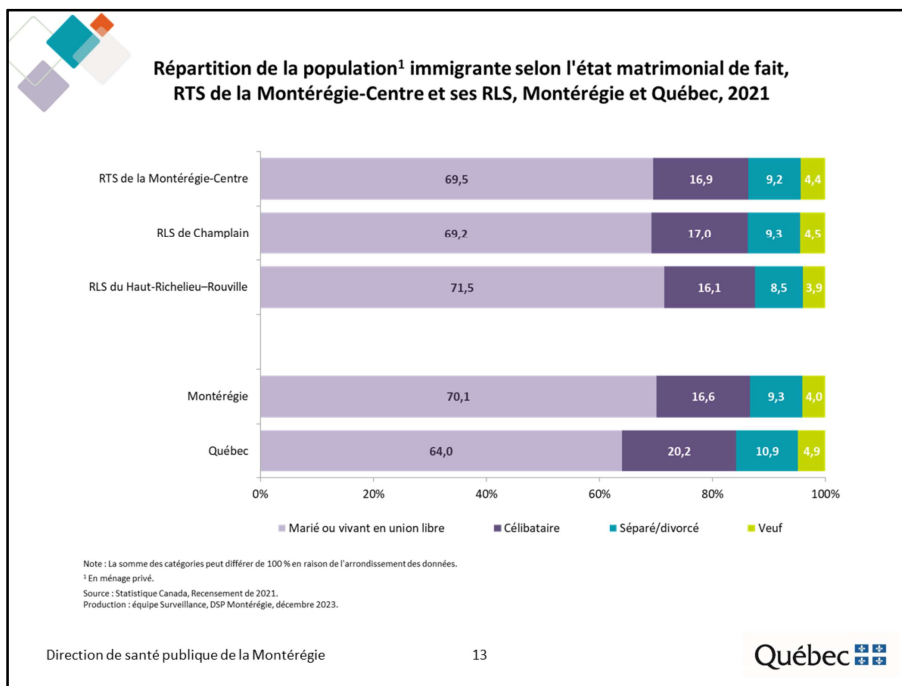

La répartition de la population immigrante selon le statut matrimonial varie très peu selon le territoire de RLS.

Par ailleurs, la proportion de personnes immigrantes en couple est plus élevée dans le RTS de la Montérégie-Centre qu'au Québec.

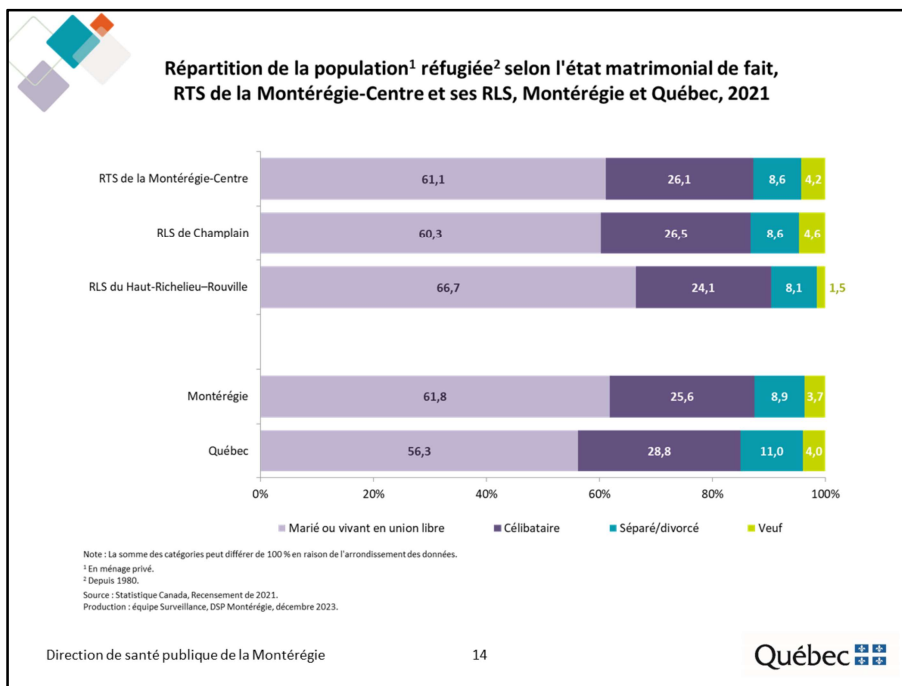

La proportion de réfugiés en couple s'avère plus élevée dans le RLS du Haut-Richelieu–Rouville que dans le RLS de Champlain (66,7 c. 60,3 %).

Par ailleurs, la proportion de réfugiés en couple est plus élevée dans le RTS de la Montérégie-Centre qu'au Québec.

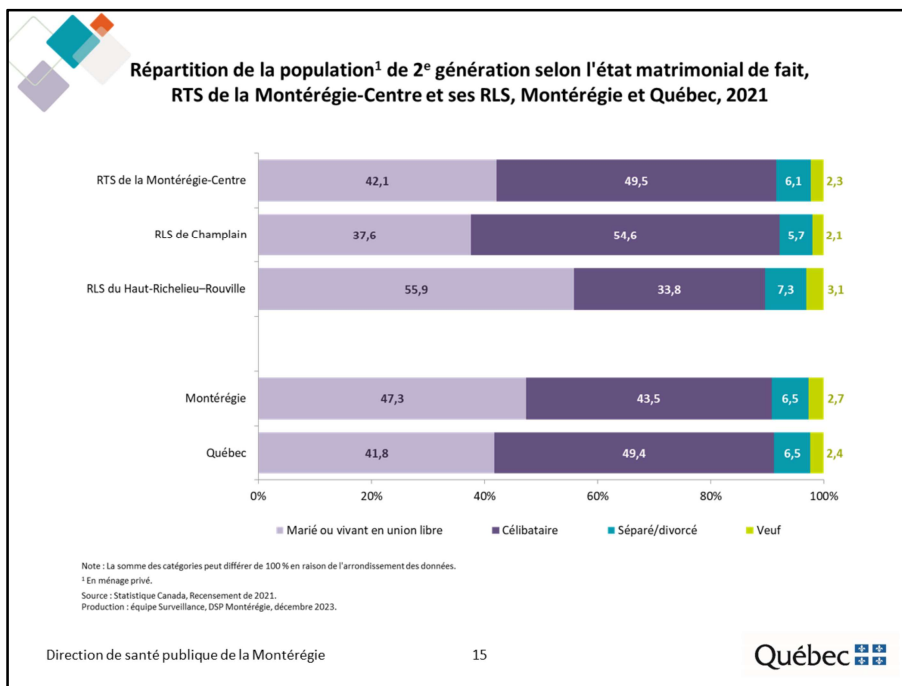

Les personnes de 2<sup>e</sup> génération du RLS du Haut-Richelieu–Rouville sont nettement plus nombreuses, en proportion, à être en couple que celles du RLS de Champlain (55,9 c. 37,6 %).



## II. Lieu de naissance et période d'immigration



**Répartition (%) de la population<sup>1</sup> immigrante selon le lieu de naissance, RTS de la Montérégie-Centre et ses RLS, Montérégie et Québec, 2021**

Territoire	Lieu de naissance							
	Amérique du Nord	Amérique centrale	Antilles et Bermudes	Amérique du Sud	Europe	Afrique	Asie	Autres
RLS de Champlain	1,3	2,2	6,8	10,2	18,9	22,3	38,1	0,1
RLS du Haut-Richelieu–Rouville	2,7	3,3	5,4	9,9	37,0	24,6	16,9	0,1
RTS de la Montérégie-Centre	1,5	2,4	6,6	10,2	21,4	22,6	35,2	0,1
Montérégie	1,9	3,1	7,2	10,1	26,0	25,2	26,3	0,1
Québec	2,1	3,4	9,7	6,7	25,5	24,9	27,5	0,1

Note: La somme des catégories peut différer de 100 % en raison de l'arrondissement des données.  
<sup>1</sup> En ménage privé.  
 Source : Statistique Canada, Recensement de 2021.  
 Production : équipe Surveillance, DSP Montérégie, décembre 2023.

Direction de santé publique de la Montérégie 17 Québec 

Dans le RTS de la Montérégie-Centre, environ 80 % des personnes immigrantes sont originaires de l'Asie (35,2 %), de l'Afrique (22,6 %) et de l'Europe (21,4 %). La proportion de personnes immigrantes en provenance de l'Asie est deux fois plus élevée dans le RLS de Champlain que dans le RLS du Haut-Richelieu–Rouville.



**Répartition (%) de la population<sup>1</sup> réfugiée<sup>2</sup> selon le lieu de naissance, RTS de la Montérégie-Centre et ses RLS, Montérégie et Québec, 2021**

Territoire	Lieu de naissance							
	Amérique du Nord	Amérique centrale	Antilles et Bermudes	Amérique du Sud	Europe	Afrique	Asie	Autres
RLS de Champlain	0,9	6,4	3,9	16,4	6,0	12,3	54,1	0,0
RLS du Haut-Richelieu–Rouville	1,1	7,8	2,1	15,7	4,6	14,9	53,7	0,0
RTS de la Montérégie-Centre	0,8	6,6	3,7	16,3	5,8	12,7	54,1	0,0
Montérégie	1,1	8,8	4,2	17,2	8,0	20,1	40,6	0,0
Québec	1,3	9,2	6,6	10,8	9,2	21,0	41,9	0,0

Note : La somme des catégories peut différer de 100 % en raison de l'arrondissement des données.  
<sup>1</sup> En ménage privé.  
<sup>2</sup> Depuis 1980.

Source : Statistique Canada, Recensement de 2021.  
 Production : équipe Surveillance, DSP Montérégie, décembre 2023.

Direction de santé publique de la Montérégie 18 Québec 

Dans le RTS de la Montérégie-Centre, plus de la moitié (54,1 %) des réfugiés sont originaires de l'Asie, proportion plus élevée que celles observées en Montérégie (40,6 %) ou au Québec (41,9 %).



**Répartition (%) de la population<sup>1</sup> immigrante selon la période d'immigration<sup>2</sup>,  
RTS de la Montérégie-Centre et ses RLS, Montérégie et Québec, 2021**

Territoire	Période d'immigration					
	Avant 1980	1980 à 1990	1991 à 2000	2001 à 2010	2011 à 2015	2016 à 2021
RLS de Champlain	13,9	10,8	16,5	27,5	16,7	14,5
RLS du Haut-Richelieu–Rouville	18,4	8,4	13,3	27,2	18,9	14,0
RTS de la Montérégie-Centre	14,5	10,5	16,1	27,5	17,0	14,5
Montérégie	14,3	9,4	14,7	28,6	17,9	15,1
Québec	15,5	10,3	15,7	25,8	16,0	16,7

Note : La somme des catégories peut différer de 100 % en raison de l'arrondissement des données.  
<sup>1</sup> En ménage privé.  
<sup>2</sup> Désigne la période au cours de laquelle l'immigrant a obtenu son statut d'immigrant reçu/résident permanent pour la première fois.

Source : Statistique Canada, Recensement de 2021.  
 Production : équipe Surveillance, DSP Montérégie, décembre 2023.

Direction de santé publique de la Montérégie 19 Québec 

Dans le RTS de la Montérégie-Centre, près du tiers (31,5 %) des personnes immigrantes sont arrivées au Canada entre 2011 et 2021 et plus du quart (27,5 %) entre 2001 et 2010.



**Répartition (%) de la population<sup>1</sup> réfugiée<sup>2</sup> selon la période d'immigration<sup>3</sup>,  
RTS de la Montérégie-Centre et ses RLS, Montérégie et Québec, 2021**

Territoire	Période d'immigration					
	Avant 1980	1980 à 1990	1991 à 2000	2001 à 2010	2011 à 2015	2016 à 2021
RLS de Champlain	0,0	14,4	25,5	25,0	12,4	22,6
RLS du Haut-Richelieu–Rouville	0,0	13,5	25,3	36,3	10,3	14,6
RTS de la Montérégie-Centre	0,0	14,2	25,6	26,6	12,1	21,5
Montérégie	0,0	13,9	26,1	30,4	11,9	17,7
Québec	0,0	14,6	26,9	24,4	13,4	20,7

Note : La somme des catégories peut différer de 100 % en raison de l'arrondissement des données.  
<sup>1</sup> En ménage privé.  
<sup>2</sup> Depuis 1980.  
<sup>3</sup> Désigne la période au cours de laquelle l'immigrant a obtenu son statut d'immigrant reçu/résident permanent pour la première fois.

Source : Statistique Canada, Recensement de 2021.  
 Production : équipe Surveillance, DSP Montérégie, décembre 2023.

Direction de santé publique de la Montérégie 20 Québec 

Dans le RTS de la Montérégie-Centre, le tiers des réfugiés (33,6 %) sont arrivés au Canada entre 2011 et 2021 et plus du quart (26,6 %) entre 2001 et 2010.



## Diapositive 20

---

**NB5** idem autre diapo, tout es inversé les seules données bonnes sont MC. Vérifier les commentaires  
Nathalie Bernier; 2024-01-24



**Répartition de la population<sup>1</sup> immigrante selon le lieu de naissance, par période d'immigration<sup>2</sup>, RTS de la Montérégie-Centre, 2021**

Période d'immigration	Lieu de naissance							
	Amérique du Nord	Amérique centrale	Antilles et Bermudes	Amérique du Sud	Europe	Afrique	Asie	Autres
Avant 2011	1,5	2,3	7,4	9,6	24,5	19,8	34,9	0,1
2011 à 2015	1,5	2,6	6,5	12,9	15,8	31,0	29,6	0,2
2016 à 2021	1,6	2,6	3,3	9,6	13,1	26,2	43,3	0,2
<b>Total</b>	1,5	2,4	6,6	10,2	21,4	22,6	35,2	0,1

Note : La somme des catégories peut différer de 100 % en raison de l'arrondissement des données.  
<sup>1</sup> En ménage privé.  
<sup>2</sup> Désigne la période au cours de laquelle l'immigrant a obtenu son statut d'immigrant reçu/résident permanent pour la première fois.

Source : Statistique Canada, Recensement de 2021.  
 Production : équipe Surveillance, DSP Montérégie, décembre 2023.

Direction de santé publique de la Montérégie 21 Québec 

Le visage de l'immigration a beaucoup changé au cours des dernières décennies. Ainsi, dans le RTS de la Montérégie-Centre, les Européens représentent le quart des immigrants ayant reçu leur statut d'immigrant reçu/résidence permanente avant 2011, mais seulement 13,1 % des immigrants récents. À l'inverse, le poids démographique des immigrants originaires d'Asie et d'Afrique est plus élevé chez les immigrants récents.



### III. Langue

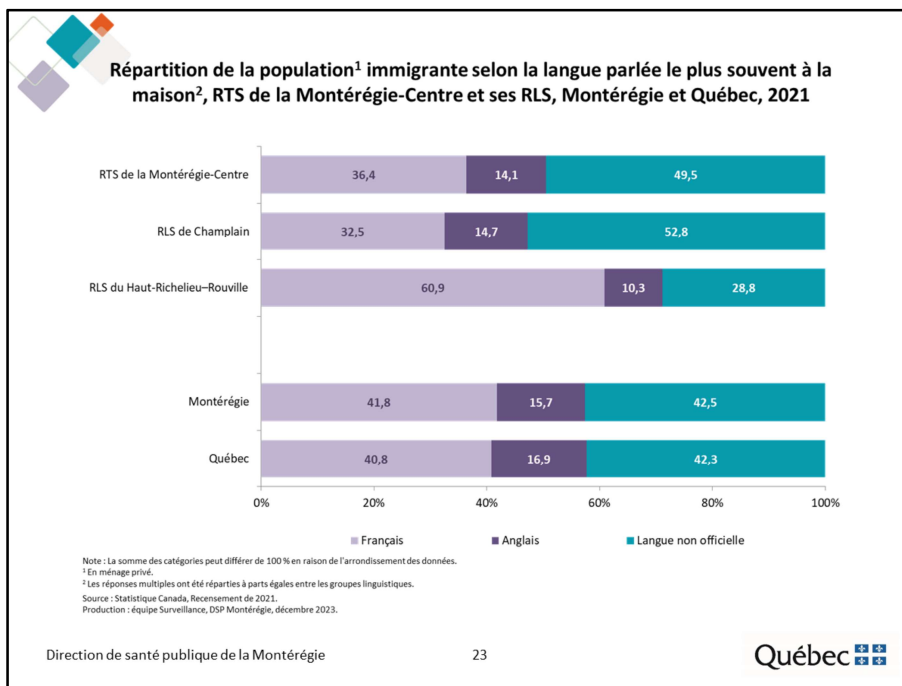

Selon le Recensement de 2021, la moitié (49,5 %) des personnes immigrantes du RTS de la Montérégie-Centre ont déclaré une langue non officielle comme langue parlée le plus souvent à la maison. Cette proportion est supérieure à celles observées en Montérégie et au Québec. La proportion de personnes immigrantes qui parlent principalement une langue non officielle à la maison est près de deux fois plus élevée dans le RLS de Champlain que dans le RLS du Haut-Richelieu-Rouville.

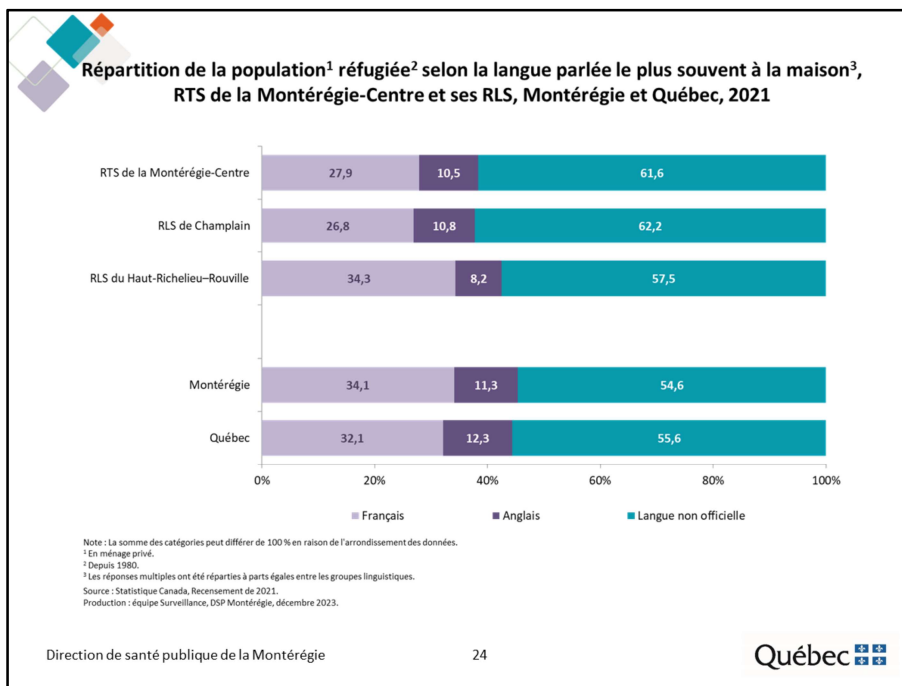

Selon le Recensement de 2021, dans le RTS de la Montérégie-Centre, plus de six réfugiés sur dix (61,6 %) ont déclaré une langue non officielle comme langue parlée le plus souvent à la maison. Cette proportion est supérieure à celles observées en Montérégie et au Québec. La proportion de réfugiés qui parlent principalement une langue non officielle à la maison est un peu plus élevée dans le RLS de Champlain que dans le RLS du Haut-Richelieu-Rouville.

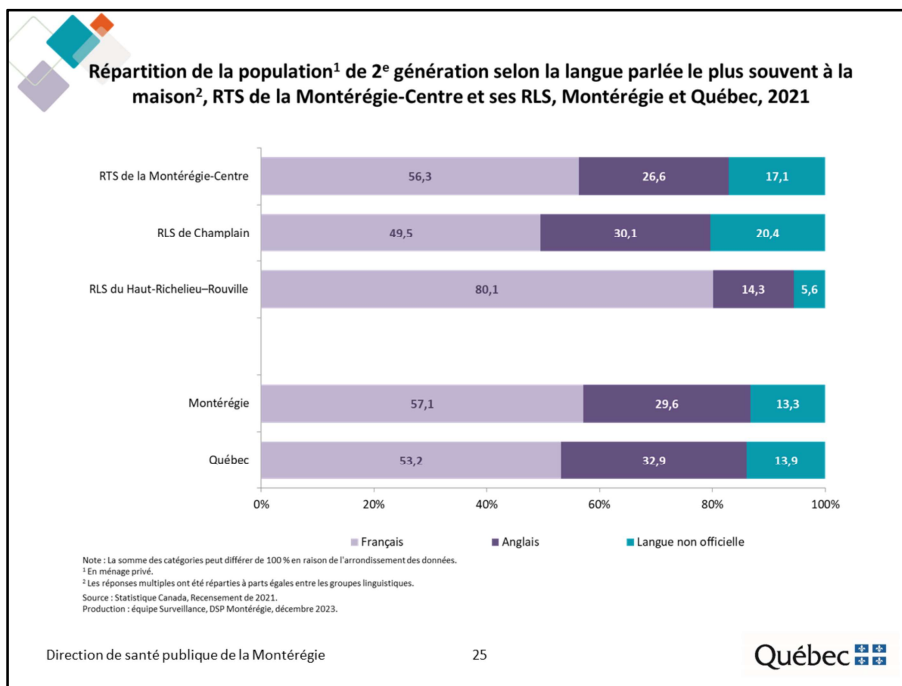

Selon le Recensement de 2021, dans le RTS de la Montérégie-Centre, environ 17 % des personnes de 2<sup>e</sup> génération ont déclaré une langue non officielle comme langue parlée le plus souvent à la maison. Cette proportion est supérieure à celles observées en Montérégie et au Québec. La proportion de personnes de 2<sup>e</sup> génération qui parlent principalement une langue non officielle à la maison est quatre fois plus élevée dans le RLS de Champlain que dans le RLS du Haut-Richelieu–Rouville.

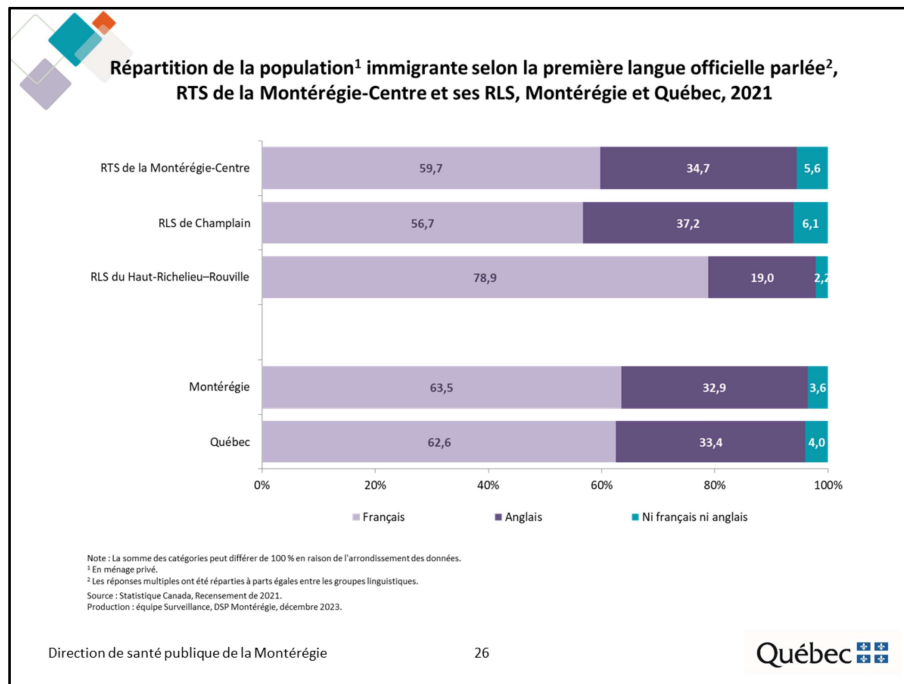

La première langue officielle parlée est l'indicateur qui permet d'identifier, le plus justement possible, la population susceptible de vouloir être desservie dans l'une ou l'autre des deux langues officielles. Elle permet donc d'estimer la taille et l'importance relative des communautés d'expression française et anglaise sur un territoire donné.

Selon le Recensement de 2021, les personnes d'expression anglaise représentent un peu plus du tiers (34,7 %) des personnes immigrantes du RTS de la Montérégie-Centre. La proportion d'immigrants d'expression anglaise est près de deux fois plus élevée dans le RLS de Champlain que dans le RLS du Haut-Richelieu–Rouville.

Par ailleurs, dans le RTS de la Montérégie-Centre, environ 6 % des personnes immigrantes ne parlent aucune des deux langues officielles.

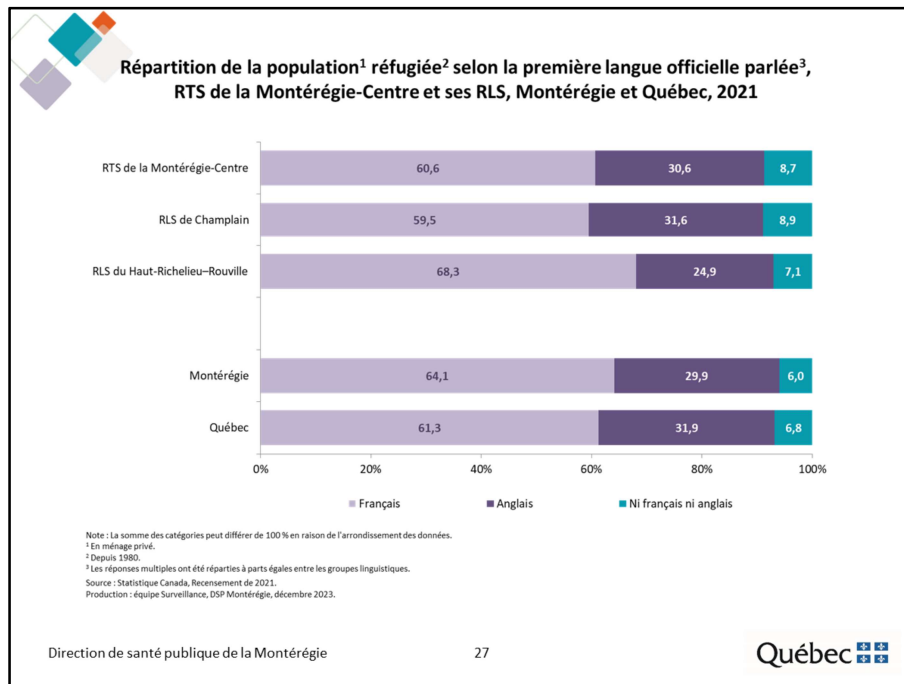

Selon le Recensement de 2021, les personnes d’expression anglaise représentent près du tiers (30,6 %) des réfugiés du RTS de la Montérégie-Centre. La proportion de réfugiés d’expression anglaise est plus élevée dans le RLS de Champlain que dans le RLS du Haut-Richelieu–Rouville.

Par ailleurs, dans le RTS de la Montérégie-Centre, environ 9 % des réfugiés ne parlent aucune des deux langues officielles.



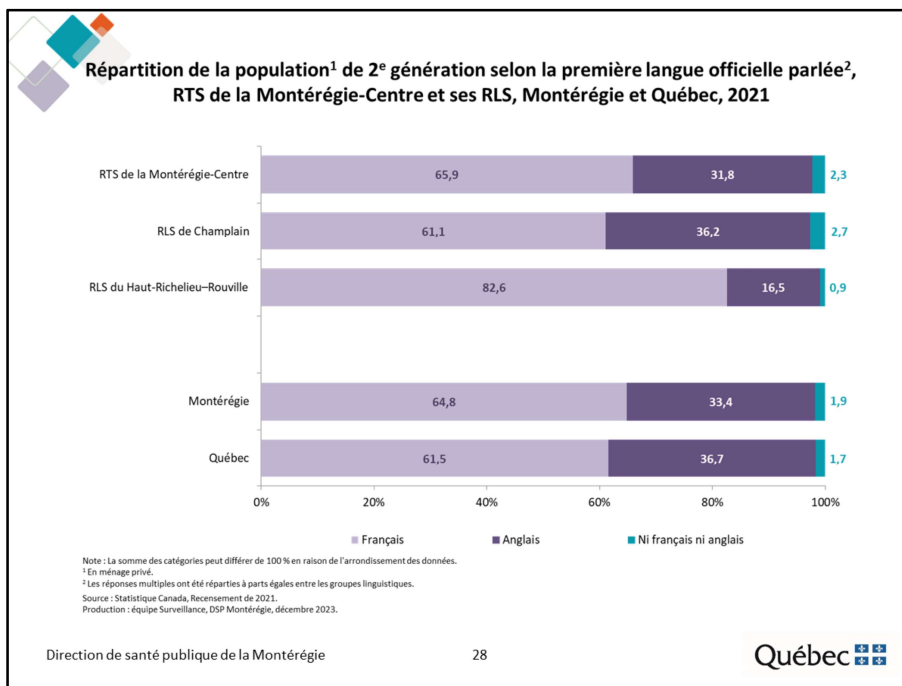

Selon le Recensement de 2021, les personnes d’expression anglaise représentent près du tiers (31,8 %) des personnes de 2<sup>e</sup> génération du RTS de la Montérégie-Centre. La proportion de personnes de 2<sup>e</sup> génération d’expression anglaise est deux fois plus élevée dans le RLS de Champlain que dans le RLS du Haut-Richelieu–Rouville.

Par ailleurs, dans le RTS de la Montérégie-Centre, environ 2 % des réfugiés ne parlent aucune des deux langues officielles.

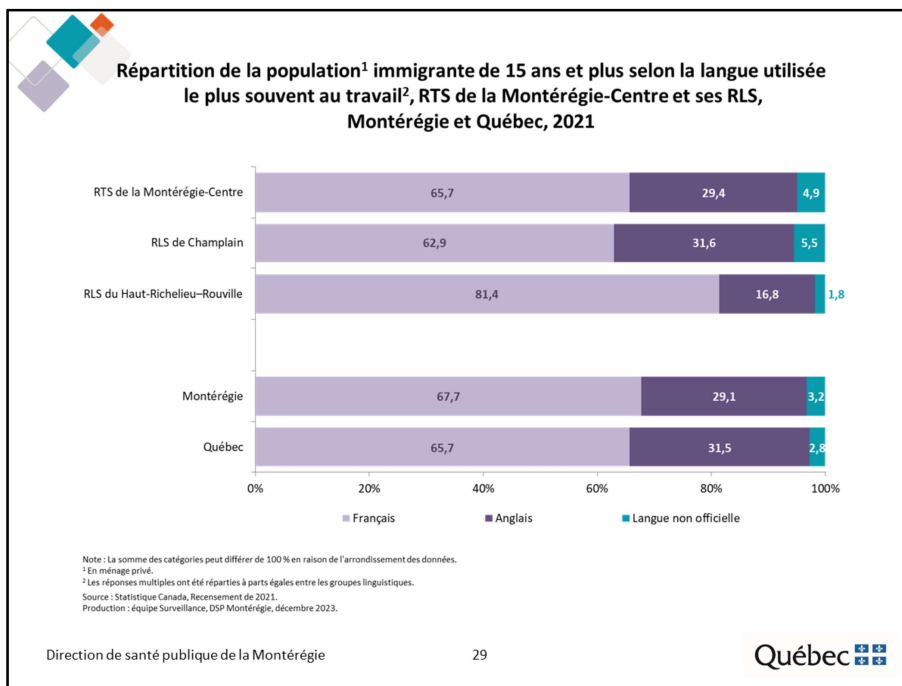

Selon le Recensement de 2021, les deux tiers (65,7 %) des personnes immigrantes du RTS de la Montérégie-Centre utilisent le français au travail, 29,4 % l'anglais et 4,9 %, une langue tierce. La proportion de personnes immigrantes utilisant une langue non officielle au travail est plus élevée dans le RTS qu'en Montérégie et qu'au Québec.

Les personnes immigrantes travaillant principalement en anglais ou dans une langue non officielle sont plus nombreuses, en proportion, dans le RLS de Champlain que dans le RLS du Haut-Richelieu-Rouville.

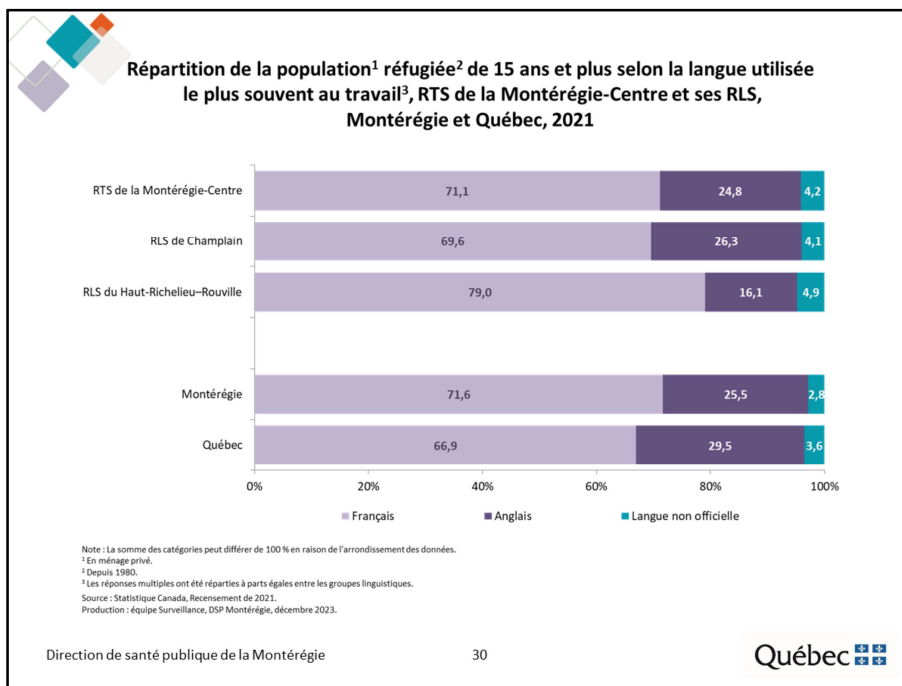

Selon le Recensement de 2021, plus de 70 % des réfugiés du RTS de la Montérégie-Centre utilisent le français au travail, 24,8 % l'anglais et 4,2 %, une langue tierce. La proportion de réfugiés utilisant une langue non officielle au travail est légèrement plus élevée dans le RTS qu'en Montérégie et qu'au Québec.

On dénombre proportionnellement plus de réfugiés qui travaillent principalement en anglais dans le RLS de Champlain que dans le RLS du Haut-Richelieu–Rouville.

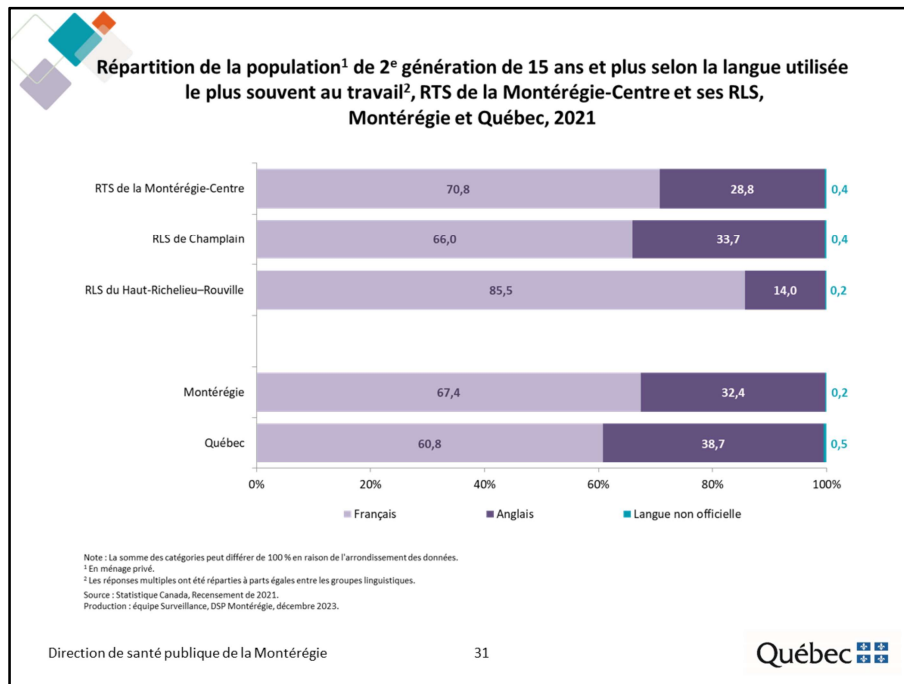

Selon le Recensement de 2021, plus de 70 % des personnes de 2<sup>e</sup> génération du RTS de la Montérégie-Centre utilisent le français au travail, 28,8 % l'anglais et 0,4 %, une langue tierce.

La proportion de personnes de 2<sup>e</sup> génération qui travaillent principalement en anglais est plus de deux fois plus élevée dans le RLS de Champlain que dans le RLS du Haut-Richelieu-Rouville.



## IV. Minorités visibles



**Proportion de la population<sup>1</sup> immigrante appartenant à un groupe de minorités visibles, RTS de la Montérégie-Centre et ses RLS, Montérégie et Québec, 2021**

Territoire	Groupe de minorités visibles								
	TOTAL Minorités visibles	Sud-Asiatique	Chinois	Noir	Arabe	Latino-Américain	Asiatique du Sud-Est	Asiatique occidental	Autres/multiples
RLS de Champlain	72,9	5,9	17,0	13,0	12,4	10,8	3,6	5,9	4,4
RLS du Haut-Richelieu–Rouville	52,9	1,9	2,8	15,6	11,0	11,1	2,8	5,2	2,5
RTS de la Montérégie-Centre	70,2	5,3	15,1	13,4	12,2	10,8	3,5	5,8	4,1
Montérégie	64,2	5,0	9,2	17,0	10,9	11,4	2,7	3,9	4,1
Québec	62,7	5,2	5,5	18,1	14,6	9,0	3,2	2,5	4,7

<sup>1</sup> En ménage privé.  
 Source : Statistique Canada Recensement de 2021.  
 Production : équipe Surveillance, DSP Montérégie, décembre 2023.

Direction de santé publique de la Montérégie 33 Québec 

Selon le Recensement de 2021, plus des deux tiers (70,2 %) des personnes immigrantes du RTS de la Montérégie-Centre ont déclaré appartenir à un groupe de minorités visibles. Les Chinois (15,1 %), les Noirs (13,4 %), les Arabes (12,2 %) et les Latino-Américains (10,8 %) représentent les principales minorités visibles au sein de la population immigrante du territoire.

La proportion de personnes immigrantes appartenant à un groupe de minorités visibles est nettement plus élevée dans le RLS de Champlain que dans le RLS du Haut-Richelieu–Rouville.



**Proportion de la population<sup>1</sup> réfugiée<sup>2</sup> appartenant à un groupe de minorités visibles, RTS de la Montérégie-Centre et ses RLS, Montérégie et Québec, 2021**

Territoire	Groupe de minorités visibles								
	TOTAL Minorités visibles	Sud-Asiatique	Chinois	Noir	Arabe	Latino-Américain	Asiatique du Sud-Est	Asiatique occidental	Autres/multiples
RLS de Champlain	89,5	6,4	3,0	13,1	8,5	21,0	7,3	26,9	3,2
RLS du Haut-Richelieu–Rouville	86,1	2,1	1,1	13,9	8,2	19,9	8,2	31,7	0,0
RTS de la Montérégie-Centre	89,0	5,8	2,7	13,3	8,4	20,9	7,5	27,6	2,8
Montérégie	85,3	7,4	1,7	21,1	6,7	23,3	6,4	16,3	2,3
Québec	82,3	9,0	1,3	24,0	12,4	18,8	7,7	7,0	2,3

<sup>1</sup> En ménage privé.  
<sup>2</sup> Depuis 1980.  
Source : Statistique Canada, Recensement de 2021.  
Production : équipe Surveillance, DSP Montérégie, décembre 2023.

Direction de santé publique de la Montérégie 34 Québec 

Selon le Recensement de 2021, près de 90 % des réfugiés du RTS de la Montérégie-Centre ont déclaré appartenir à un groupe de minorités visibles. Les Asiatiques occidentaux (27,6 %), les Latino-Américains (20,9 %), et les Noirs (13,3 %) représentent les principales minorités visibles au sein de la population réfugiée du territoire.

La proportion de réfugiés appartenant à un groupe de minorités visibles est légèrement plus élevée dans le RLS de Champlain que dans le RLS du Haut-Richelieu–Rouville.



**Proportion de la population<sup>1</sup> de 2<sup>e</sup> génération appartenant à un groupe de minorités visibles, RTS de la Montérégie-Centre et ses RLS, Montérégie et Québec, 2021**

Territoire	Groupe de minorités visibles								
	TOTAL Minorités visibles	Sud-Asiatique	Chinois	Noir	Arabe	Latino-Américain	Asiatique du Sud-Est	Asiatique occidental	Autres/multiples
RLS de Champlain	56,7	5,2	11,8	13,7	9,2	5,0	3,5	3,0	5,1
RLS du Haut-Richelieu–Rouville	24,9	1,0	1,7	9,7	4,0	2,9	1,5	1,9	2,2
RTS de la Montérégie-Centre	49,6	4,3	9,6	12,8	8,0	4,6	3,1	2,7	4,5
Montérégie	41,4	3,7	5,2	13,9	6,3	4,5	2,3	1,5	4,0
Québec	42,6	3,9	3,1	15,1	9,0	4,1	2,7	0,9	3,9

<sup>1</sup> En ménage privé.  
 Source : Statistique Canada Recensement de 2021.  
 Production : équipe Surveillance, DSP Montérégie, décembre 2023.

Direction de santé publique de la Montérégie 35 Québec 

Selon le Recensement de 2021, la moitié (49,6 %) des personnes de 2<sup>e</sup> génération du RTS de la Montérégie-Centre ont déclaré appartenir à un groupe de minorités visibles. Les Noirs (12,8 %), les Chinois (9,6 %), les Arabes (8,0 %) représentent les principales minorités visibles au sein de la population de 2<sup>e</sup> génération du territoire.

La proportion de personnes de 2<sup>e</sup> génération appartenant à un groupe de minorités visibles est deux fois plus élevée dans le RLS de Champlain que dans le RLS du Haut-Richelieu–Rouville.





## V. Sclolarité

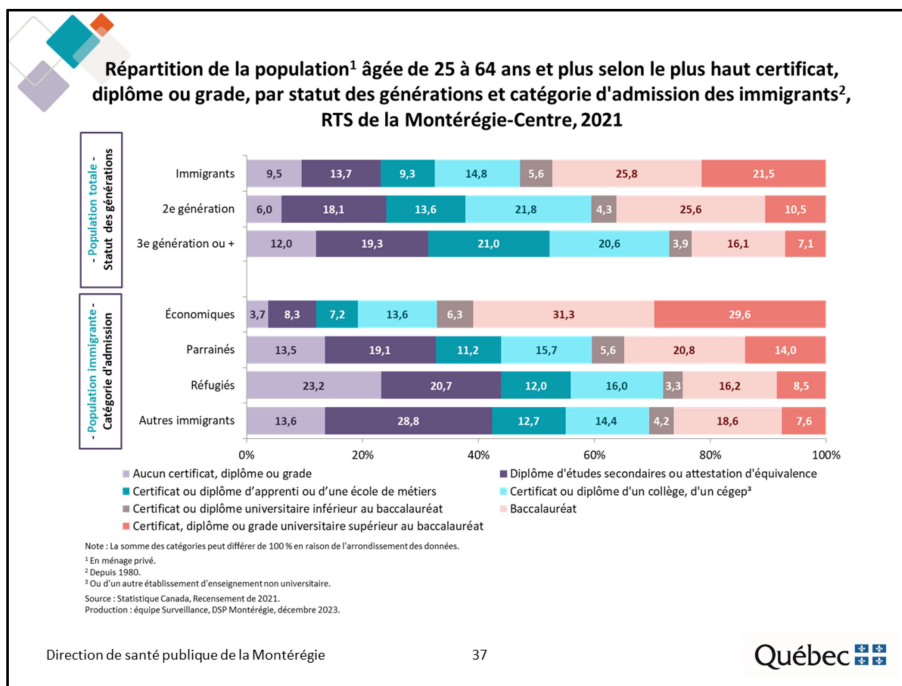

Dans le RTS de la Montérégie-Centre, les personnes de 3<sup>e</sup> génération ou plus sont proportionnellement plus nombreuses à n'avoir aucun certificat, diplôme ou grade et proportionnellement moins nombreuses à détenir un baccalauréat, une maîtrise ou un doctorat que les personnes de 2<sup>e</sup> génération et les personnes immigrantes.

Au sein de la population immigrante, ce sont les immigrants économiques qui s'avèrent les plus scolarisés.

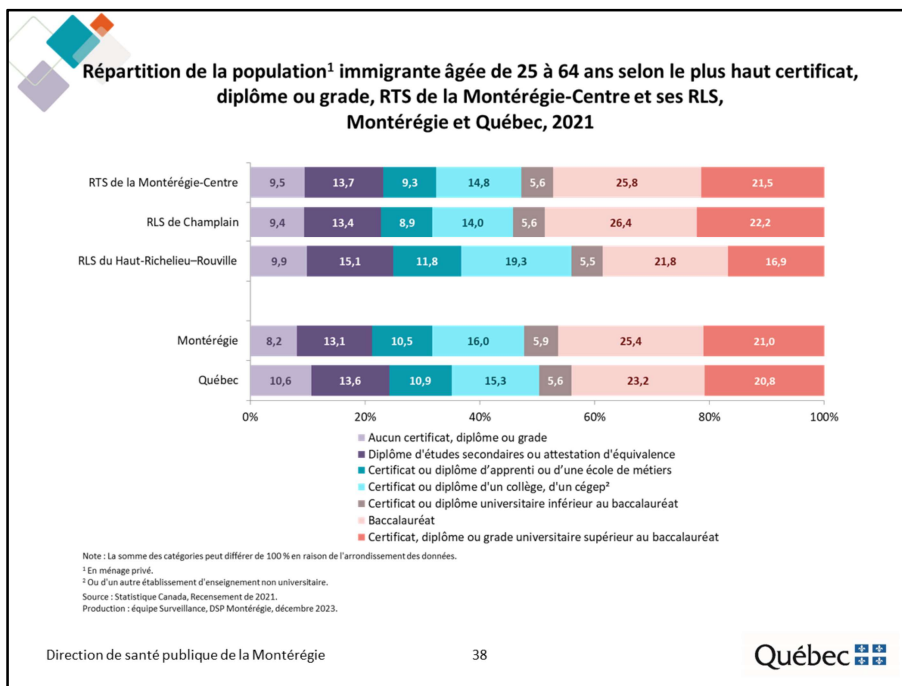

Dans le RTS de la Montérégie-Centre, le quart (25,8 %) de la population immigrante âgée de 25 à 64 ans a un baccalauréat et plus du cinquième (21,5 %) a un certificat, diplôme ou grade universitaire supérieur au baccalauréat. Les personnes immigrantes du RLS de Champlain s'avèrent plus nombreuses, en proportion, à détenir un baccalauréat, maîtrise ou doctorat que celles du RLS du Haut-Richelieu-Rouville.

Par ailleurs, les personnes immigrantes du RTS de la Montérégie-Centre sont plus scolarisées que les personnes immigrantes de l'ensemble du Québec.

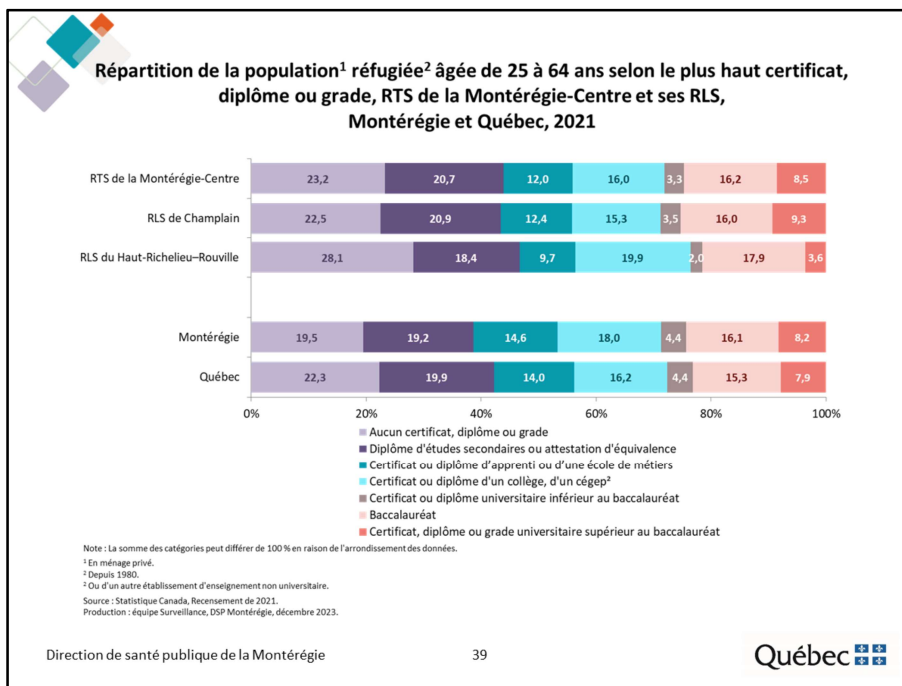

Dans le RTS de la Montérégie-Centre, près du quart (23,2 %) de la population réfugiée âgée de 25 à 64 ans ne détient aucun certificat, diplôme ou grade; cette proportion atteint 28,1 % chez les réfugiés résidant dans le RLS du Haut-Richelieu–Rouville.

Par ailleurs, près du quart (24,7 %) des réfugiés âgés de 25 à 64 ans ont un diplôme universitaire égal ou supérieur au baccalauréat.

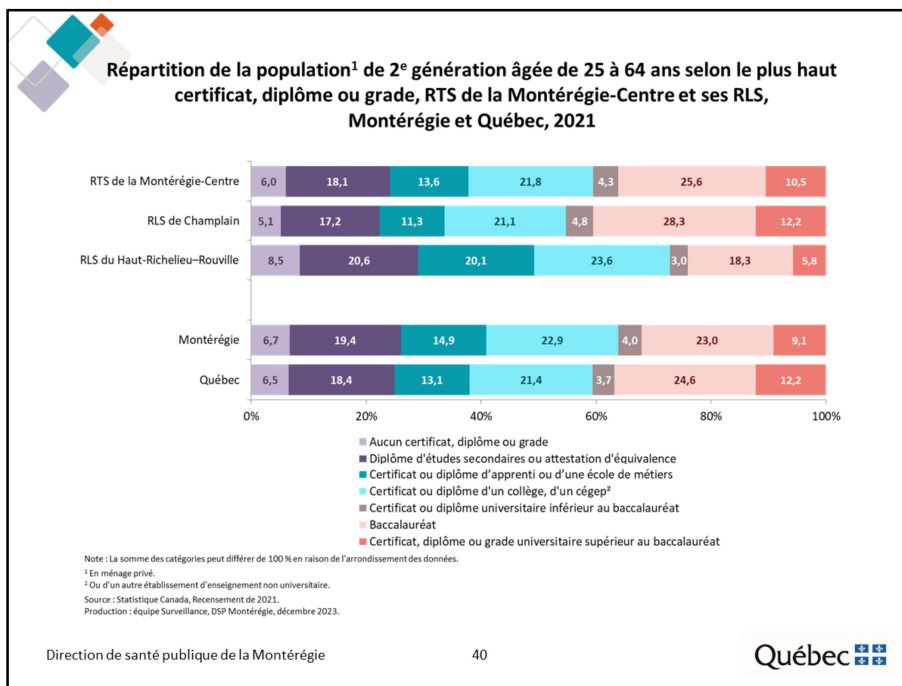

Dans le RTS de la Montérégie-Centre, le quart (25,6 %) de la population de 2<sup>e</sup> génération âgée de 25 à 64 ans a un baccalauréat et le dixième (10,5 %) a un certificat, diplôme ou grade universitaire supérieur au baccalauréat. Les personnes immigrantes du RLS de Champlain s'avèrent plus nombreuses, en proportion, à détenir un baccalauréat, maîtrise ou doctorat que celles du RLS du Haut-Richelieu–Rouville.

Toutes proportions gardées, les personnes de 2<sup>e</sup> génération sont moins nombreuses à détenir un certificat, diplôme ou grade universitaire que les personnes immigrantes (voir diapo 38).

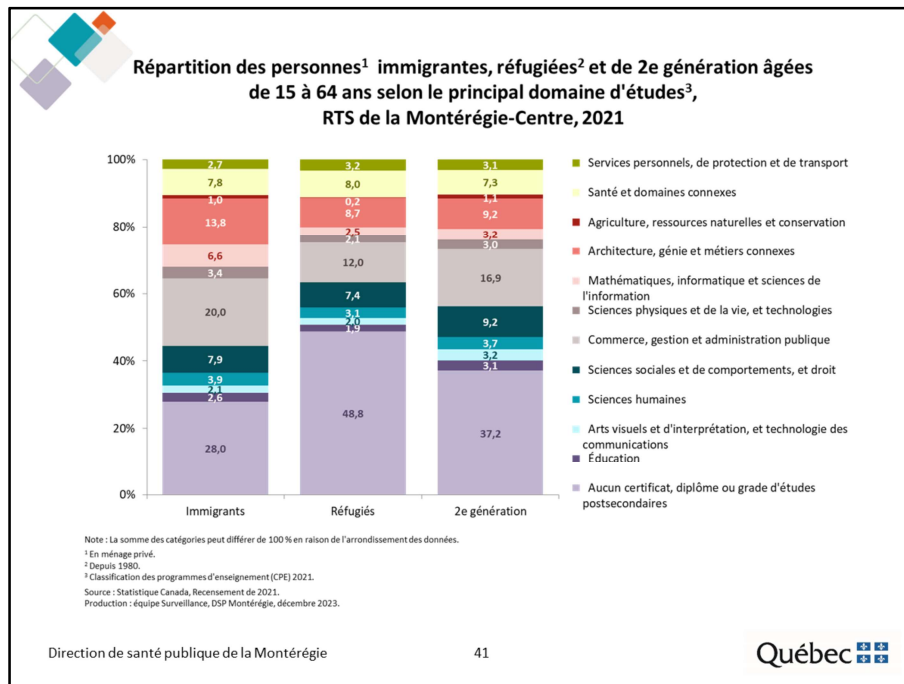

Selon le Recensement de 2021, dans le RTS de la Montérégie-Centre, 28,0 % des personnes âgées de 15 à 64 ans n'ont aucun certificat, diplôme ou grade d'études postsecondaires. Cette proportion atteint 37,2 % chez les personnes de 2<sup>e</sup> génération et 48,8 % chez les réfugiés.

Les 4 principaux domaines d'études des personnes immigrantes, réfugiées et de 2<sup>e</sup> génération sont :

- Commerce, gestion et administration publique
- Architecture, génie et métiers connexes
- Sciences sociales et de comportements, et droit
- Santé et domaines connexes



## VI. Travail

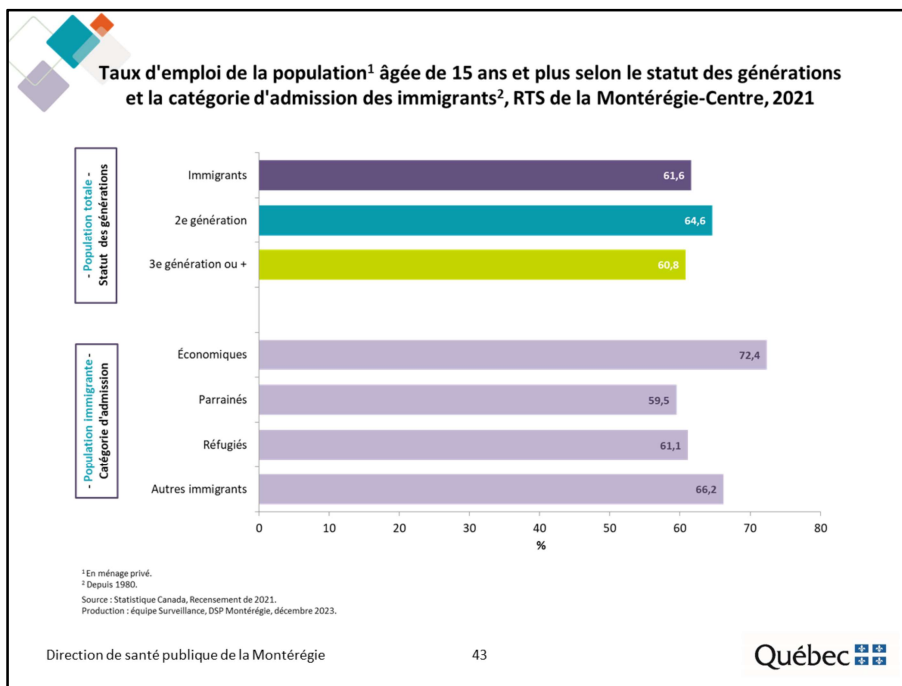

Selon le Recensement de 2021, dans le RTS de la Montérégie-Centre, le taux d'emploi est légèrement plus élevé chez les personnes de 2<sup>e</sup> génération que chez les personnes immigrantes et les personnes de 3<sup>e</sup> génération ou plus.

Au sein de la population immigrante, ce sont les immigrants économiques qui affichent le taux d'emploi le plus élevé.

*Note : Cet indicateur doit être interprété avec prudence considérant les effets de la pandémie sur le marché du travail.*



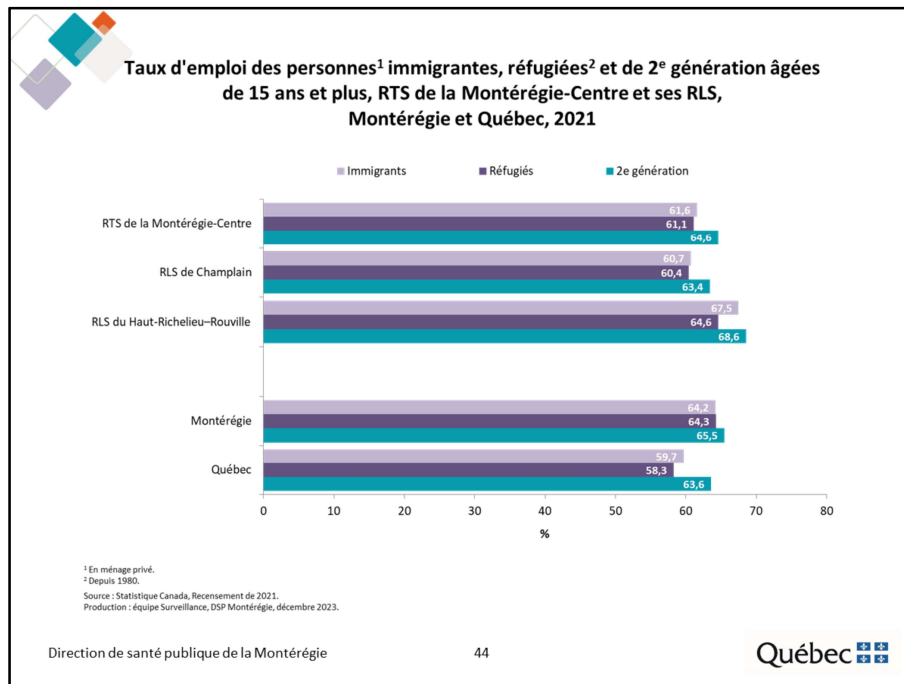

Les taux d'emploi des personnes immigrantes, réfugiées et de 2<sup>e</sup> génération du RLS du Haut-Richelieu–Rouville sont plus élevés que ceux de leurs homologues du RLS de Champlain.

Par ailleurs, les personnes immigrantes, réfugiées et de 2<sup>e</sup> génération du RTS de la Montérégie-Centre sont plus nombreuses, en proportion, à occuper un emploi que leurs homologues québécois.

*Note : Cet indicateur doit être interprété avec prudence considérant les effets de la pandémie sur le marché du travail.*

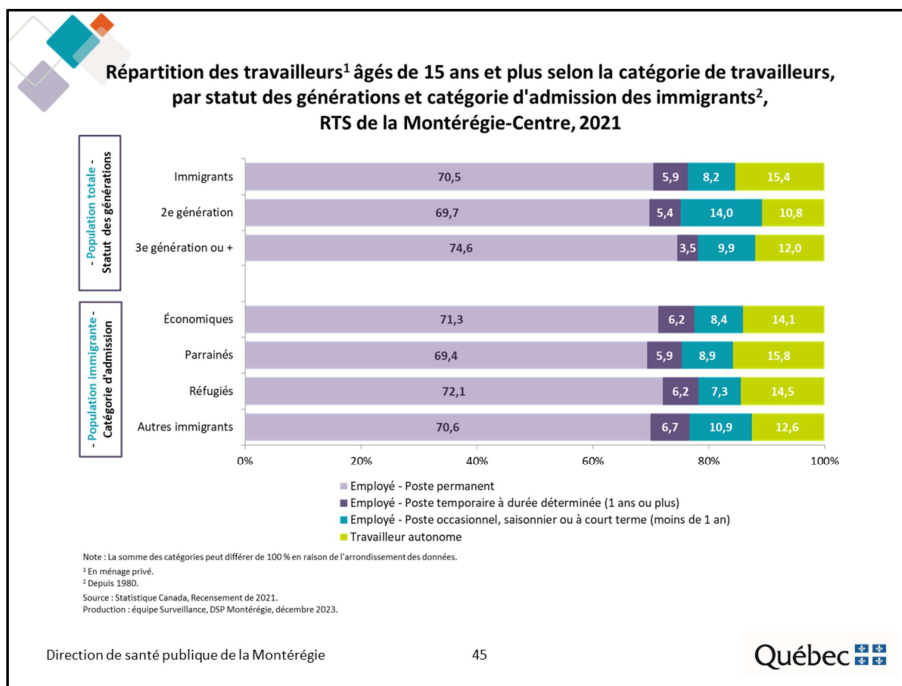

Selon le Recensement de 2021, dans le RTS de la Montérégie-Centre, les travailleurs de 3<sup>e</sup> génération ou plus sont proportionnellement plus nombreux à détenir un poste permanent que les travailleurs immigrants et les travailleurs de 2<sup>e</sup> génération. Par ailleurs, les travailleurs autonomes se retrouvent en plus grande proportion chez les travailleurs immigrants.

*Note : Cet indicateur doit être interprété avec prudence considérant les effets de la pandémie sur le marché du travail.*

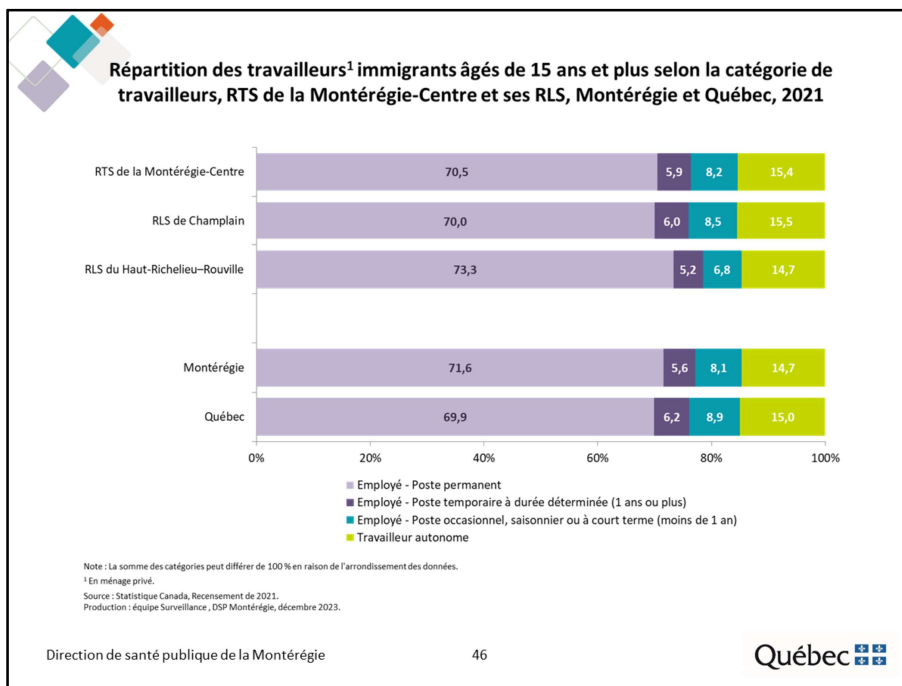

Les travailleurs immigrants du RLS du Haut-Richelieu–Rouville sont proportionnellement plus nombreux à détenir un poste permanent que leurs homologues du RLS de Champlain.

*Note : Cet indicateur doit être interprété avec prudence considérant les effets de la pandémie sur le marché du travail.*

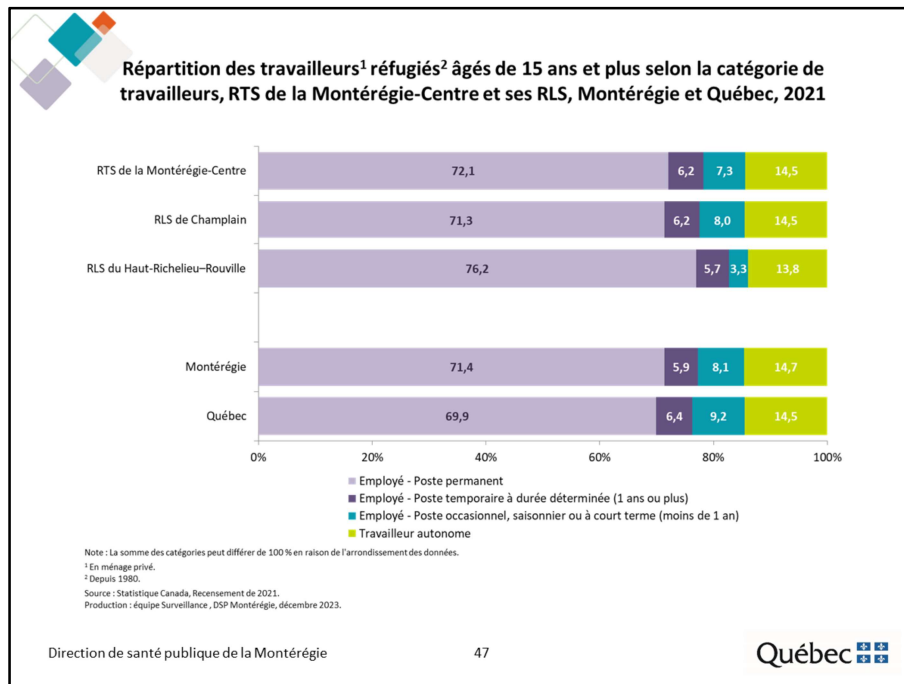

Les travailleurs réfugiés du RLS du Haut-Richelieu–Rouville sont proportionnellement plus nombreux à détenir un poste permanent que leurs homologues du RLS de Champlain.

Par ailleurs, les travailleurs réfugiés du RTS de la Montérégie-Centre sont plus nombreux, en proportion, à détenir un poste permanent que leurs homologues québécois.

*Note : Cet indicateur doit être interprété avec prudence considérant les effets de la pandémie sur le marché du travail.*

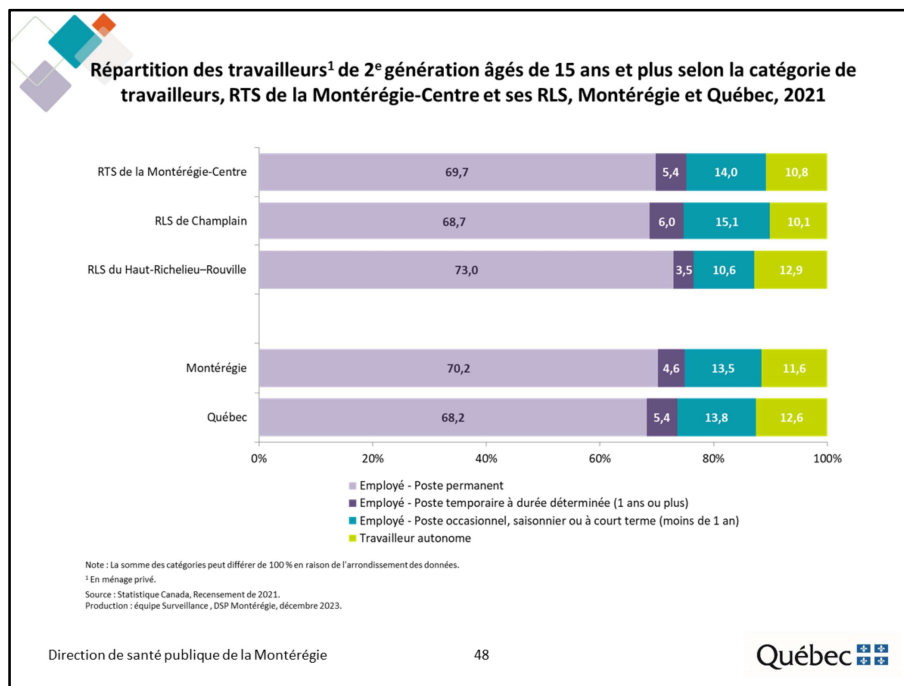

Les travailleurs de 2<sup>e</sup> génération du RLS du Haut-Richelieu–Rouville sont proportionnellement plus nombreux à détenir un poste permanent que leurs homologues du RLS de Champlain.

Par ailleurs, les personnes de 2<sup>e</sup> génération du RTS de la Montérégie-Centre sont légèrement plus nombreuses, en proportion, à détenir un poste permanent que leurs homologues québécois.

*Note : Cet indicateur doit être interprété avec prudence considérant les effets de la pandémie sur le marché du travail.*

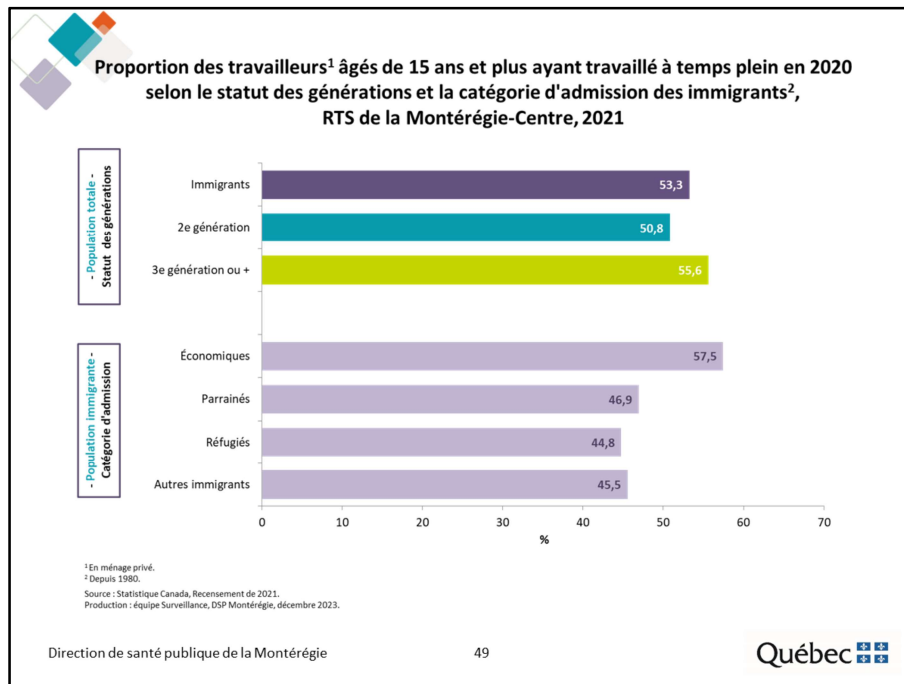

Selon le Recensement de 2021, dans le RTS de la Montérégie-Centre, les travailleurs de 3<sup>e</sup> génération ou plus sont proportionnellement plus nombreux à avoir travaillé à temps plein en 2020 que les travailleurs immigrants et les travailleurs de 2<sup>e</sup> génération.

Parmi les travailleurs immigrants, les travailleurs économiques sont les plus nombreux, en proportion, à avoir travaillé à temps plein en 2020.

*Note : Cet indicateur doit être interprété avec prudence considérant les effets de la pandémie sur le marché du travail.*

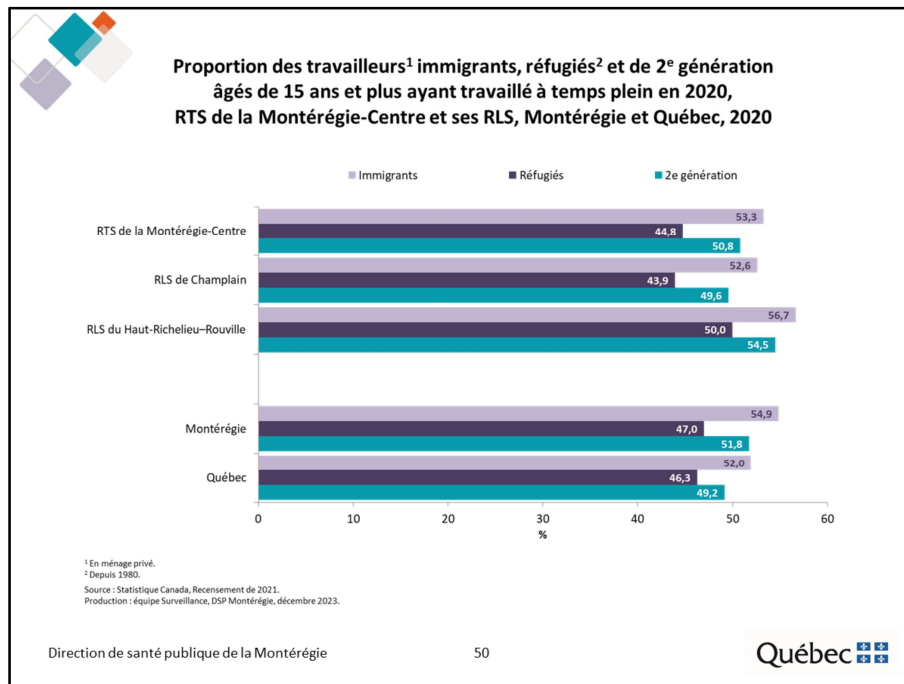

Les travailleurs immigrants, réfugiés et de 2<sup>e</sup> génération du RLS du Haut-Richelieu–Rouville sont proportionnellement plus nombreux à avoir travaillé à temps plein en 2020 que leurs homologues du RLS de Champlain.

*Note : Cet indicateur doit être interprété avec prudence considérant les effets de la pandémie sur le marché du travail.*

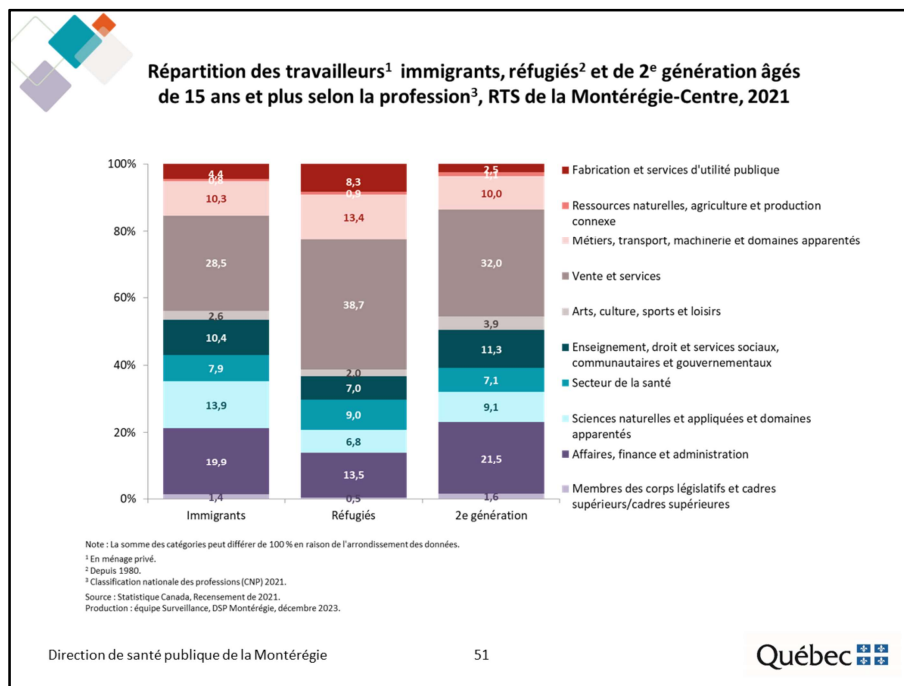

Selon le Recensement de 2021, dans le RTS de la Montérégie-Centre, les travailleurs immigrants sont proportionnellement plus nombreux à travailler dans le domaine des sciences naturelles et appliquées et domaines apparentés que les travailleurs réfugiés et les travailleurs de 2<sup>e</sup> génération. Ils sont également plus nombreux, en proportion, à travailler dans le domaine des affaires, finance et administration et dans le domaine de l'enseignement, droit et services sociaux, communautaires et gouvernementaux que les travailleurs réfugiés.

Les travailleurs réfugiés sont quant à eux proportionnellement plus nombreux à travailler dans le domaine de la fabrication et services d'utilité publique, dans le domaine des Métiers, transport, machinerie et domaines apparentés, dans le domaine de la vente et services et dans le secteur de la santé que les travailleurs immigrants et travailleurs de 2<sup>e</sup> génération.

Finalement, les travailleurs de 2<sup>e</sup> génération sont les plus nombreux, en proportion, à travailler dans le domaine des affaires, finance et administration et dans le domaine de l'enseignement, droit et services sociaux, communautaires et gouvernementaux.

*Note : Cet indicateur doit être interprété avec prudence considérant les effets de la pandémie sur le marché du travail.*



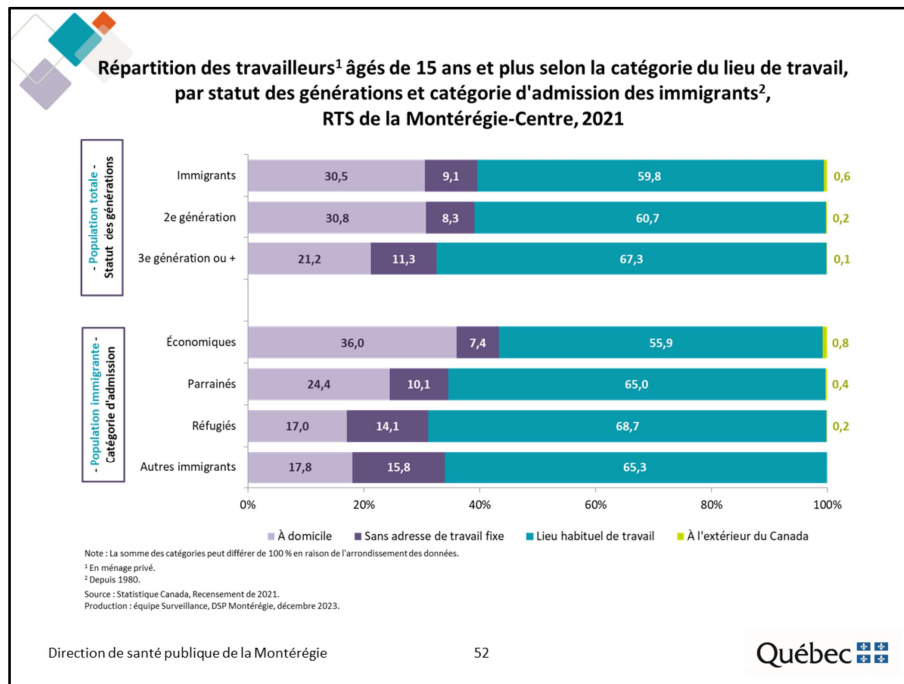

Selon le Recensement de 2021, dans le RTS de la Montérégie-Centre, les travailleurs immigrants et les travailleurs de 2<sup>e</sup> génération sont proportionnellement plus nombreux à travailler à domicile que les travailleurs de 3<sup>e</sup> génération ou plus.

Parmi les travailleurs immigrants, les immigrants économiques sont les plus nombreux en proportion à travailler à domicile.

*Note : Cet indicateur doit être interprété avec prudence considérant les effets de la pandémie sur le marché du travail.*

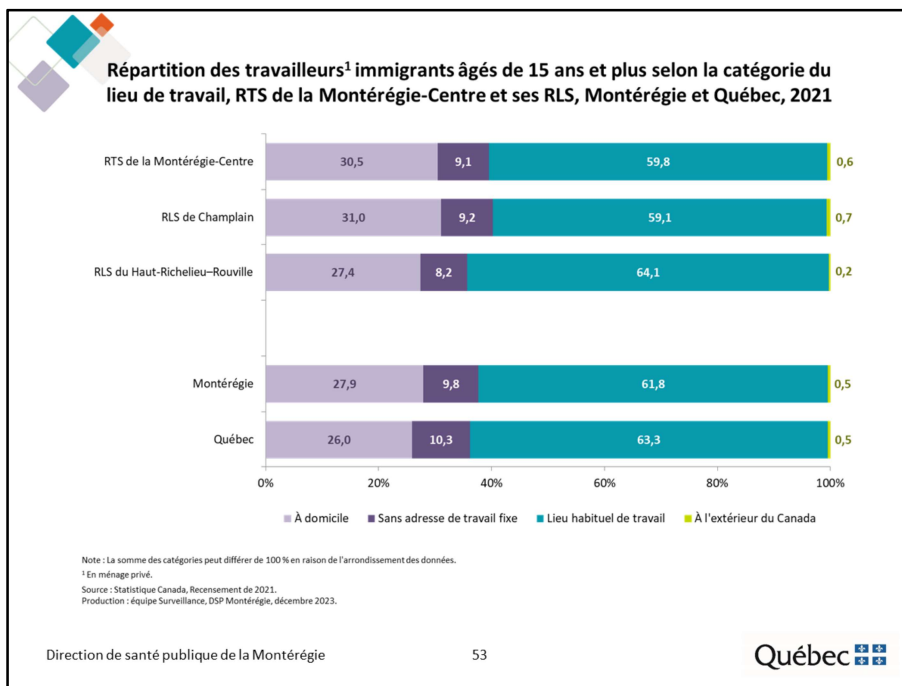

La proportion de travailleurs immigrants qui travaillent à domicile est plus élevée dans le RLS de Champlain que dans le RLS du Haut-Richelieu–Rouville.

Par ailleurs, les travailleurs immigrants du RTS de la Montérégie-Centre sont plus nombreux, en proportion, à travailler à domicile que leurs homologues québécois.

*Note : Cet indicateur doit être interprété avec prudence considérant les effets de la pandémie sur le marché du travail.*

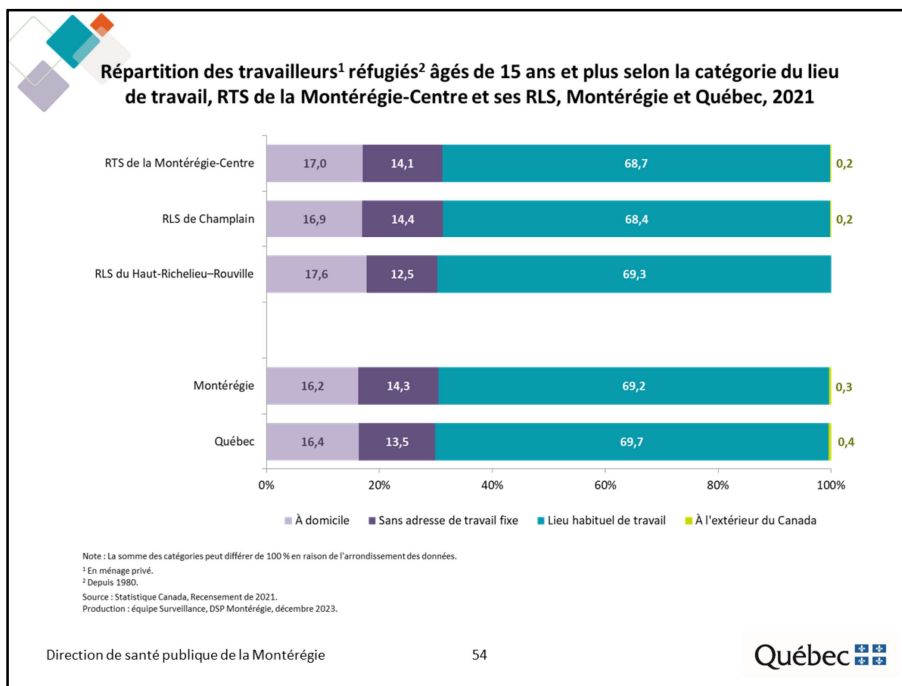

La répartition des travailleurs réfugiés selon la catégorie du lieu de travail ne diffère que très peu selon le territoire de RLS.

*Note : Cet indicateur doit être interprété avec prudence considérant les effets de la pandémie sur le marché du travail.*

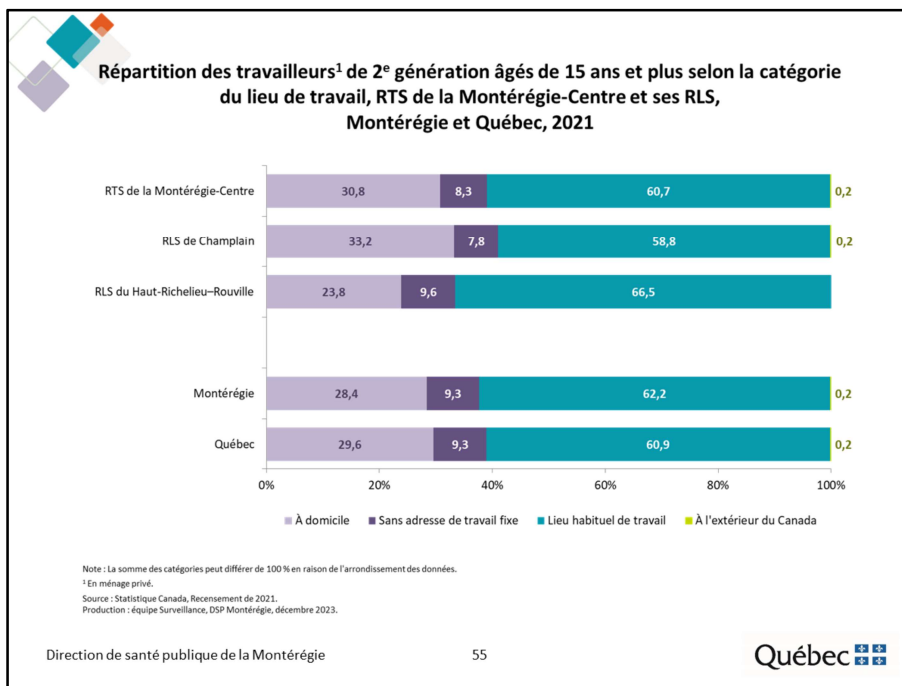

La proportion de travailleurs de 2<sup>e</sup> génération qui travaillent à domicile est nettement plus élevée dans le RLS de Champlain que dans le RLS du Haut-Richelieu–Rouville.

*Note : Cet indicateur doit être interprété avec prudence considérant les effets de la pandémie sur le marché du travail.*

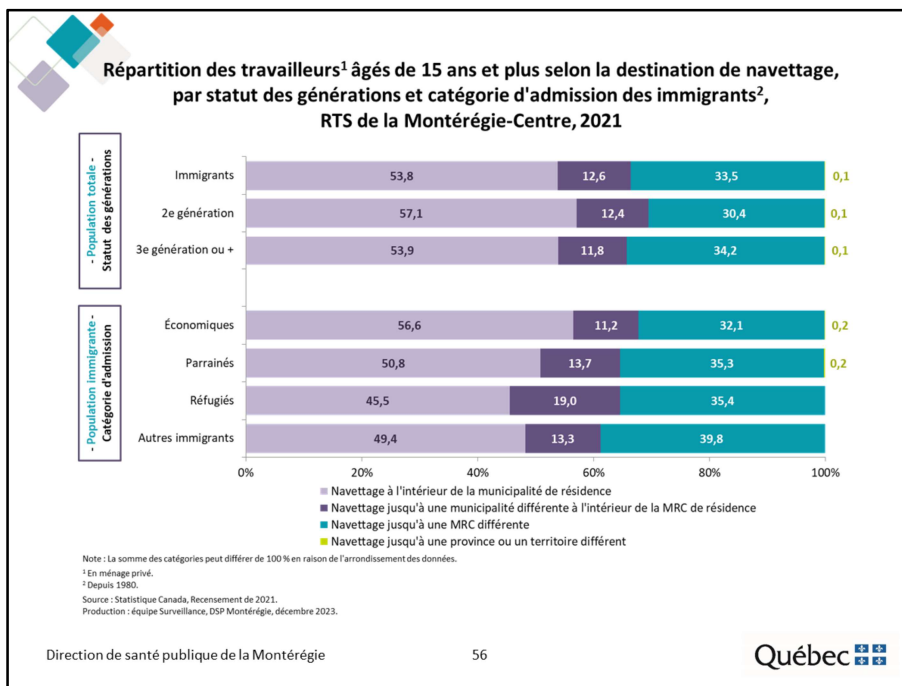

Selon le Recensement de 2021, dans le RTS de la Montérégie-Centre, les travailleurs de 2<sup>e</sup> génération sont proportionnellement plus nombreux à travailler dans leur municipalité de résidence que les travailleurs immigrants et les travailleurs de 3<sup>e</sup> génération ou plus.

Parmi les travailleurs immigrants, les travailleurs économiques sont les plus nombreux, en proportion, à travailler dans leur municipalité de résidence.

*Note : Cet indicateur doit être interprété avec prudence considérant les effets de la pandémie sur le marché du travail.*

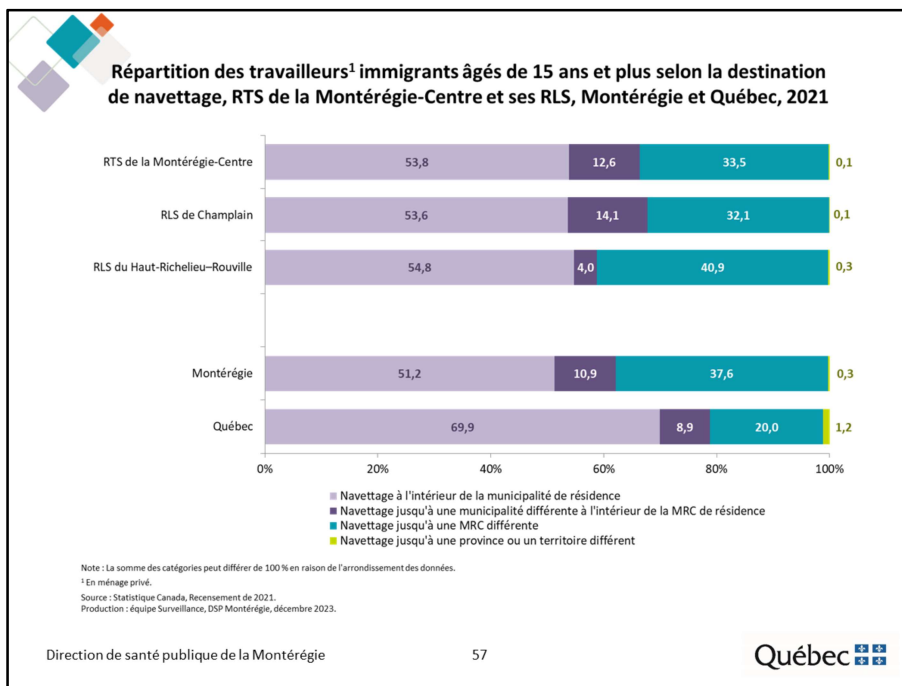

Les travailleurs immigrants du RLS du Haut-Richelieu–Rouville sont nettement plus nombreux, en proportion, que les travailleurs immigrants du RLS de Champlain à travailler à l’extérieur de leur MRC de résidence.

Par ailleurs, les travailleurs immigrants du RTS de la Montérégie-Centre sont nettement moins nombreux, en proportion, à travailler dans leur ville de résidence que leurs homologues québécois.

*Note : Cet indicateur doit être interprété avec prudence considérant les effets de la pandémie sur le marché du travail.*

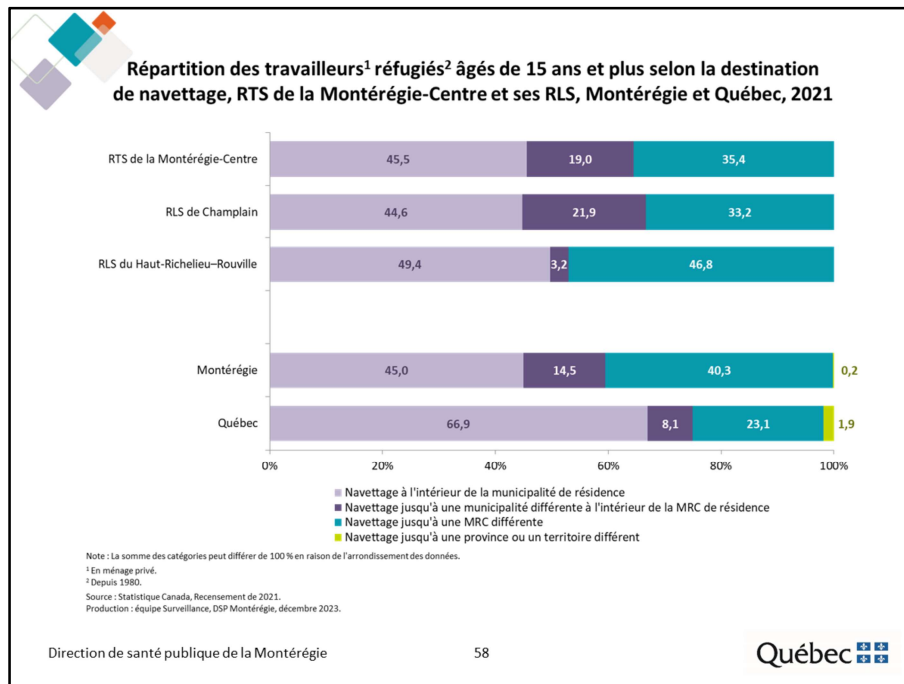

Les travailleurs réfugiés du RLS du Haut-Richelieu–Rouville sont nettement plus nombreux, en proportion, que les travailleurs réfugiés du RLS de Champlain à travailler à l’extérieur de leur MRC de résidence.

Par ailleurs, les travailleurs réfugiés du RTS de la Montérégie-Centre sont nettement moins nombreux, en proportion, à travailler dans leur ville de résidence que leurs homologues québécois.

*Note : Cet indicateur doit être interprété avec prudence considérant les effets de la pandémie sur le marché du travail.*

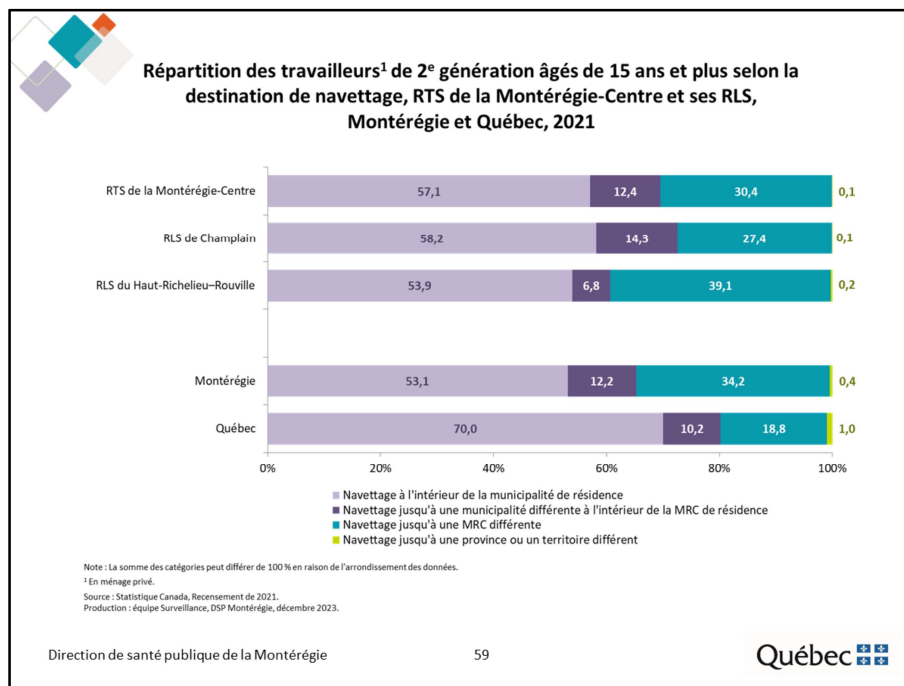

Les travailleurs de 2<sup>e</sup> génération du RLS du Haut-Richelieu–Rouville sont nettement plus nombreux, en proportion, que les travailleurs de 2<sup>e</sup> génération du RLS de Champlain à travailler à l’extérieur de leur MRC de résidence.

Par ailleurs, les travailleurs de 2<sup>e</sup> génération du RTS de la Montérégie-Centre sont nettement moins nombreux, en proportion, à travailler dans leur ville de résidence que leurs homologues québécois.

*Note : Cet indicateur doit être interprété avec prudence considérant les effets de la pandémie sur le marché du travail.*



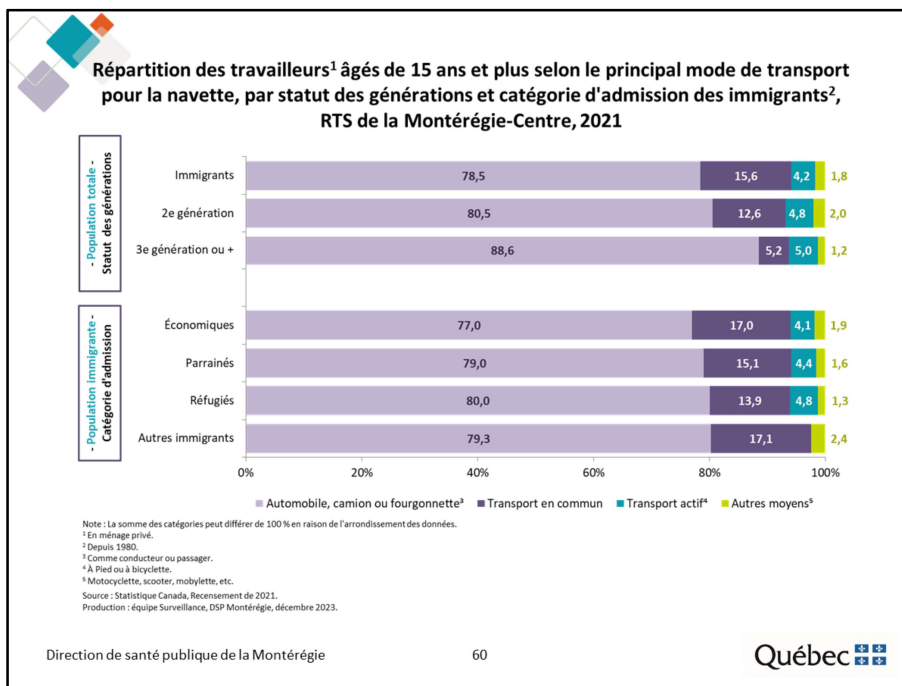

Selon le Recensement de 2021, dans le RTS de la Montérégie-Centre, les travailleurs de 3<sup>e</sup> génération ou plus sont proportionnellement plus nombreux que les travailleurs immigrants et les travailleurs de 2<sup>e</sup> génération à utiliser l'automobile pour se rendre au travail.

*Note : Cet indicateur doit être interprété avec prudence considérant les effets de la pandémie sur le marché du travail.*

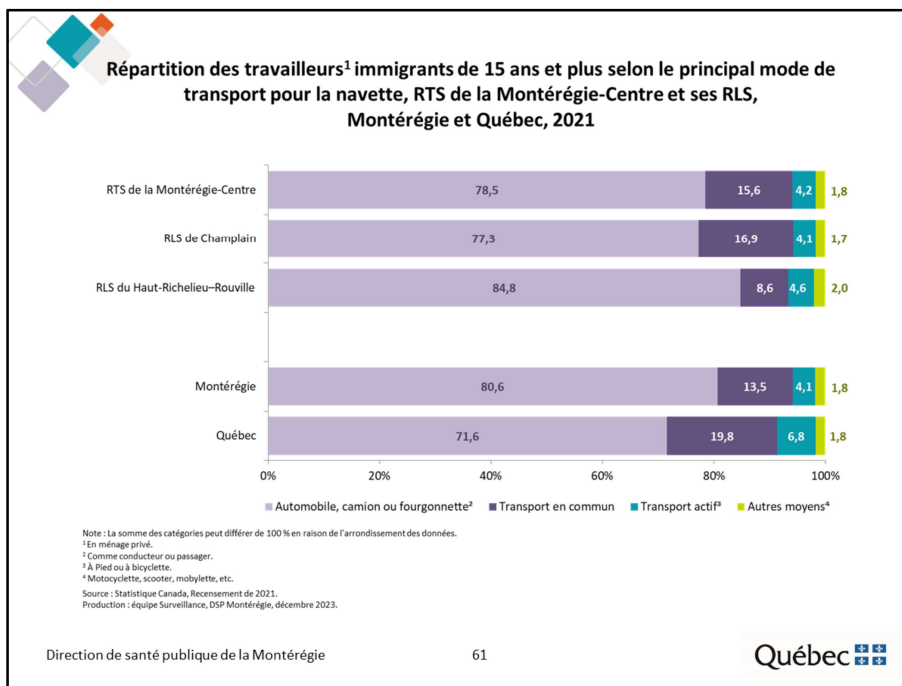

Les travailleurs immigrants du RLS du Haut-Richelieu–Rouville sont proportionnellement plus nombreux que les travailleurs immigrants du RLS de Champlain à utiliser l’automobile pour se rendre au travail.

Par ailleurs, les travailleurs immigrants du RTS de la Montérégie-Centre sont plus nombreux, en proportion, à utiliser l’automobile pour se rendre au travail que leurs homologues québécois.

*Note : Cet indicateur doit être interprété avec prudence considérant les effets de la pandémie sur le marché du travail.*

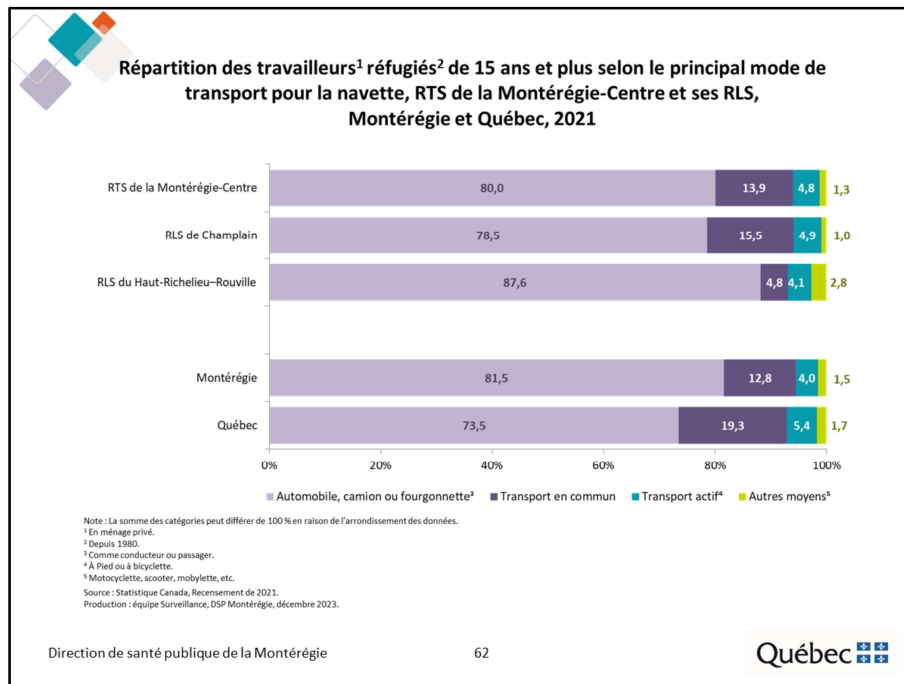

Les travailleurs réfugiés du RLS du Haut-Richelieu–Rouville sont proportionnellement plus nombreux que les travailleurs réfugiés du RLS de Champlain à utiliser l’automobile pour se rendre au travail.

Par ailleurs, les travailleurs réfugiés du RTS de la Montérégie-Centre sont plus nombreux, en proportion, à utiliser l’automobile pour se rendre au travail que leurs homologues québécois.

*Note : Cet indicateur doit être interprété avec prudence considérant les effets de la pandémie sur le marché du travail.*

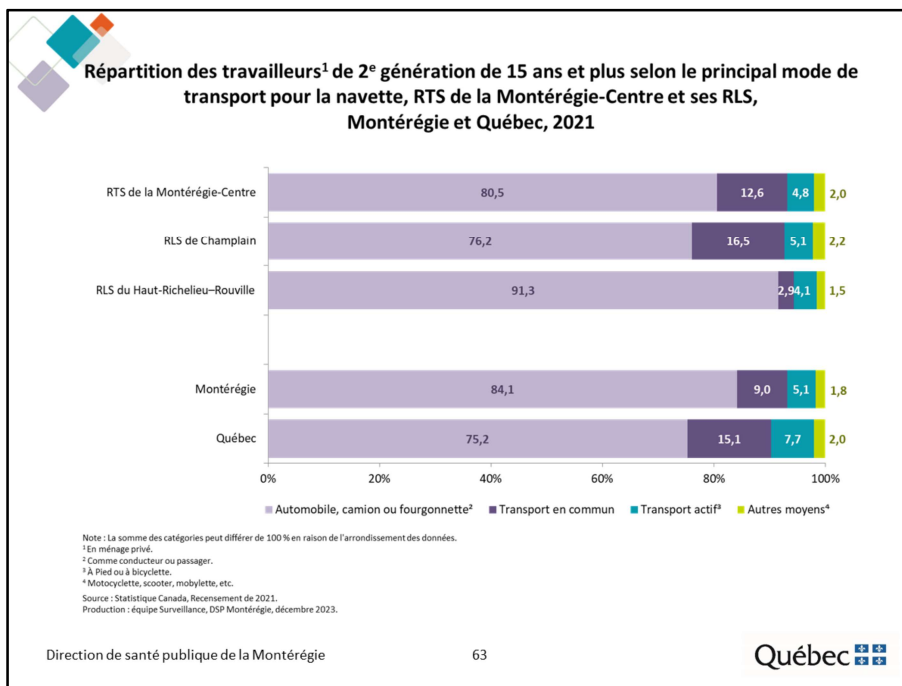

Les travailleurs de 2<sup>e</sup> génération du RLS du Haut-Richelieu–Rouville sont proportionnellement plus nombreux que les travailleurs de 2<sup>e</sup> génération du RLS de Champlain à utiliser l’automobile pour se rendre au travail.

Par ailleurs, les travailleurs de 2<sup>e</sup> génération du RTS de la Montérégie-Centre sont plus nombreux, en proportion, à utiliser l’automobile pour se rendre au travail que leurs homologues québécois.

*Note : Cet indicateur doit être interprété avec prudence considérant les effets de la pandémie sur le marché du travail.*



## VII. Revenu

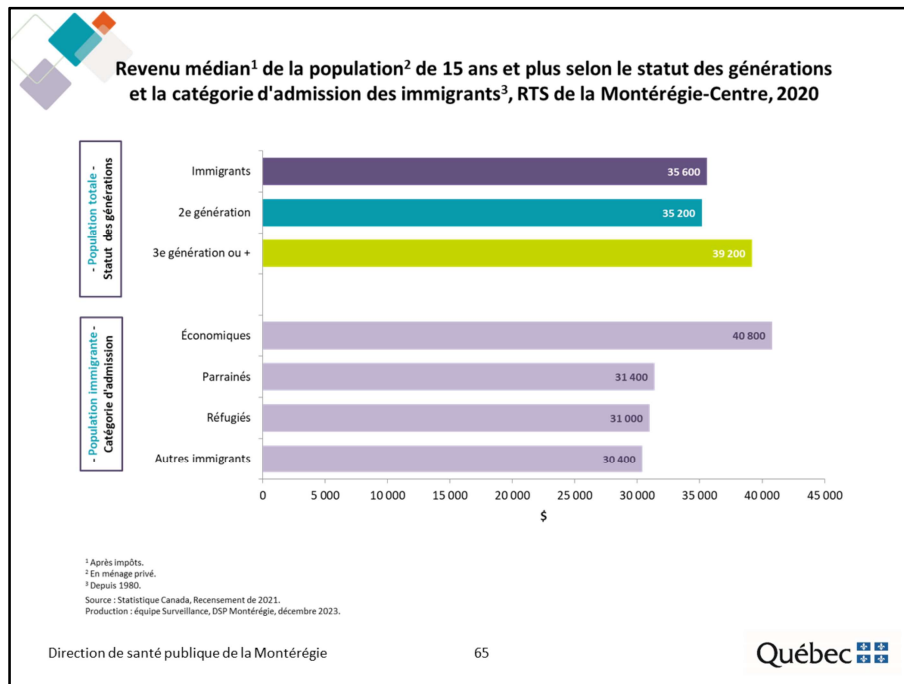

Selon le Recensement de 2021, dans le RTS de la Montérégie-Centre, la population de 3<sup>e</sup> génération ou plus a un revenu médian après impôt supérieur à celui de la population immigrante et la population de 2<sup>e</sup> génération.

Parmi la population immigrante, les immigrants économiques sont ceux qui affichent le revenu médian le plus élevé.

*Note : Cet indicateur doit être interprété avec prudence considérant les effets de la pandémie sur le marché du travail et les différentes mesures d'aide financière offertes par le gouvernement.*

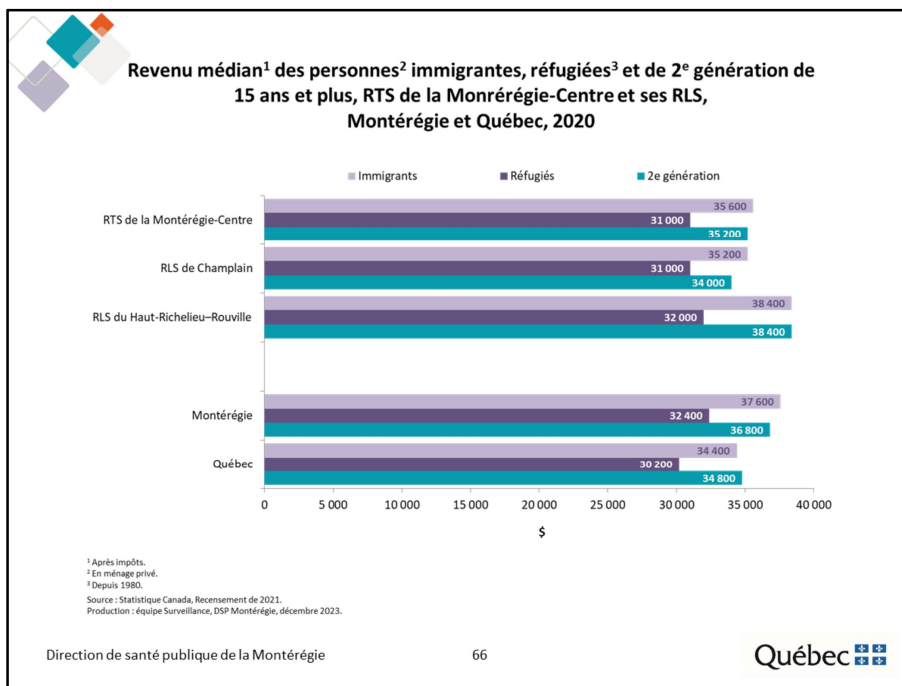

Les populations immigrantes, réfugiées et de 2<sup>e</sup> génération du RLS du Haut-Richelieu–Rouville affichent des revenus médians supérieurs à ceux de leurs homologues du RLS de Champlain.

Par ailleurs, les revenus des populations immigrantes, réfugiées et de 2<sup>e</sup> génération du RTS de la Montérégie-Centre sont légèrement supérieurs à ceux de leurs homologues québécois.

*Note : Cet indicateur doit être interprété avec prudence considérant les effets de la pandémie sur le marché du travail et les différentes mesures d'aide financière offertes par le gouvernement.*

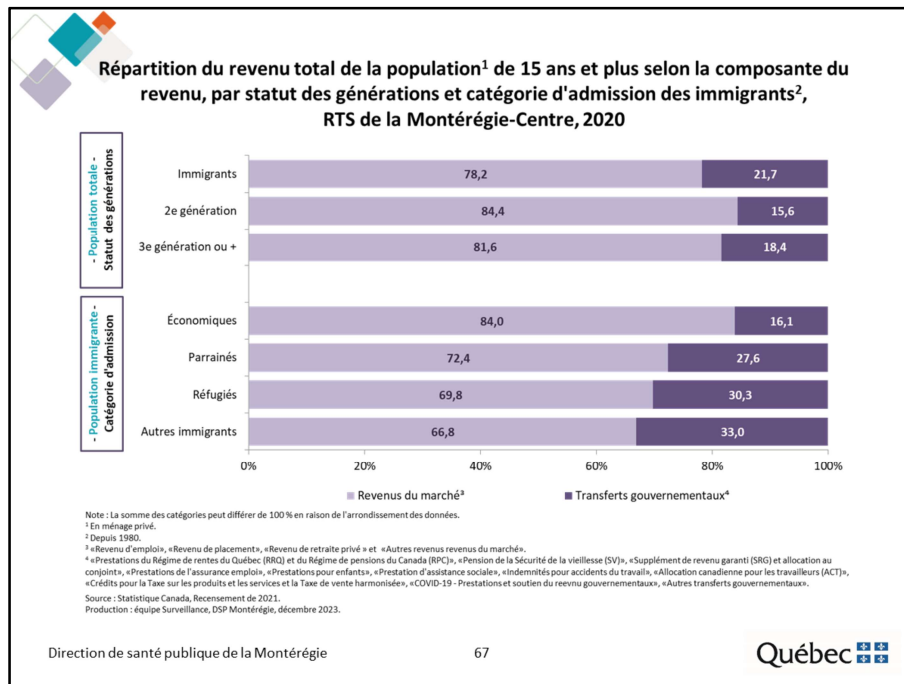

Selon le Recensement de 2021, dans le RTS de la Montérégie-Centre, la part du revenu total provenant de transferts gouvernementaux est plus élevée chez les personnes immigrantes que chez les réfugiés et les personnes de 2<sup>e</sup> génération.

Par ailleurs, les transferts gouvernementaux représentent 30,3 % du revenu total des réfugiés.

*Note : Cet indicateur doit être interprété avec prudence considérant les effets de la pandémie sur le marché du travail et les différentes mesures d'aide financière offertes par le gouvernement.*



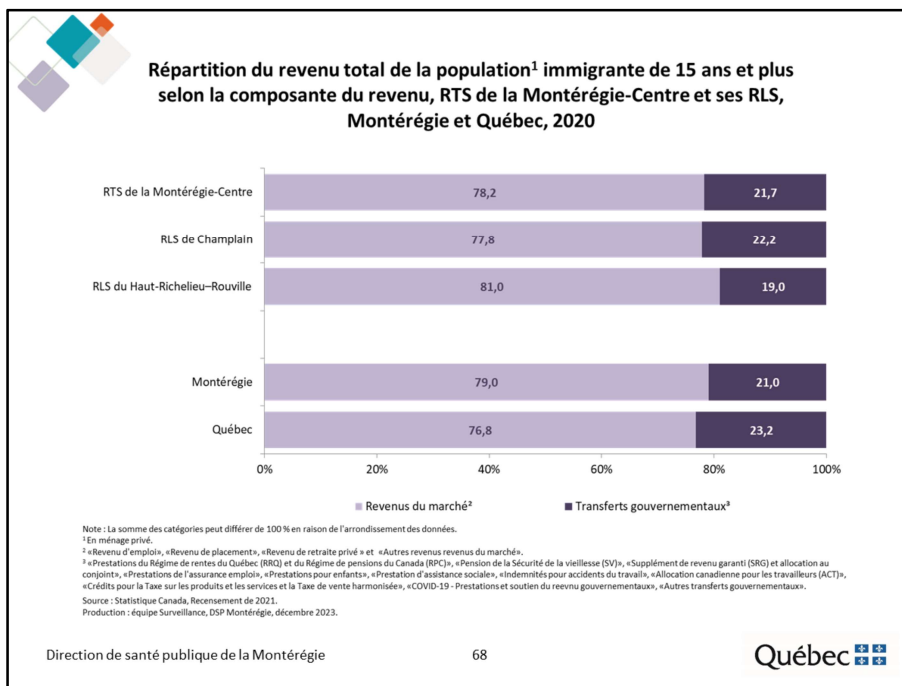

La part du revenu total attribuable aux transferts gouvernementaux est plus élevée chez les personnes immigrantes du RLS de Champlain que chez celles du RLS du Haut-Richelieu–Rouville.

*Note : Cet indicateur doit être interprété avec prudence considérant les effets de la pandémie sur le marché du travail et les différentes mesures d'aide financière offertes par le gouvernement.*

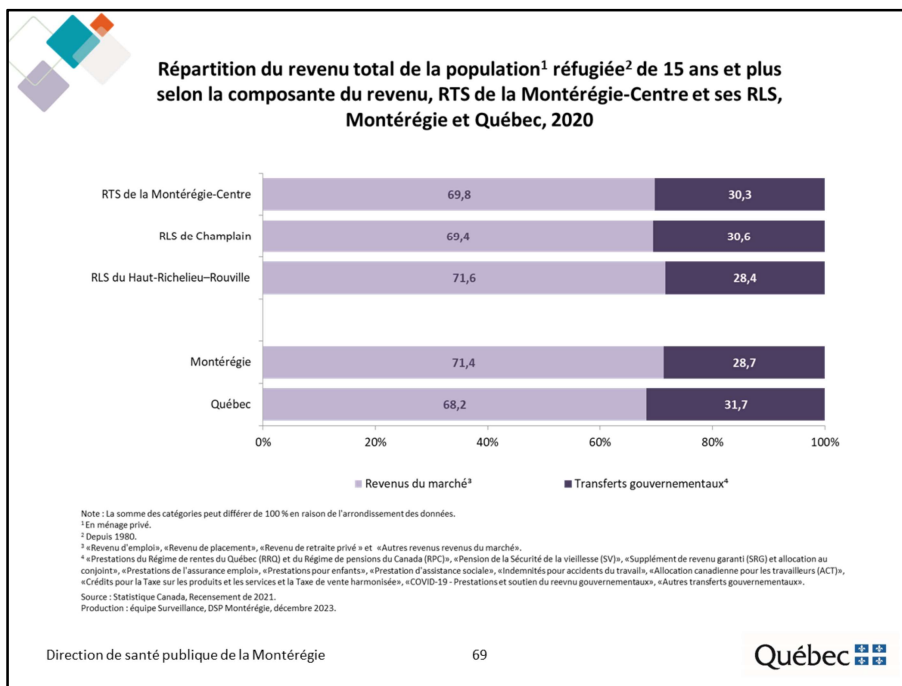

La part du revenu total attribuable aux transferts gouvernementaux est plus élevée chez les réfugiés du RLS de Champlain que chez les réfugiés du RLS du Haut-Richelieu–Rouville.

*Note : Cet indicateur doit être interprété avec prudence considérant les effets de la pandémie sur le marché du travail et les différentes mesures d'aide financière offertes par le gouvernement.*

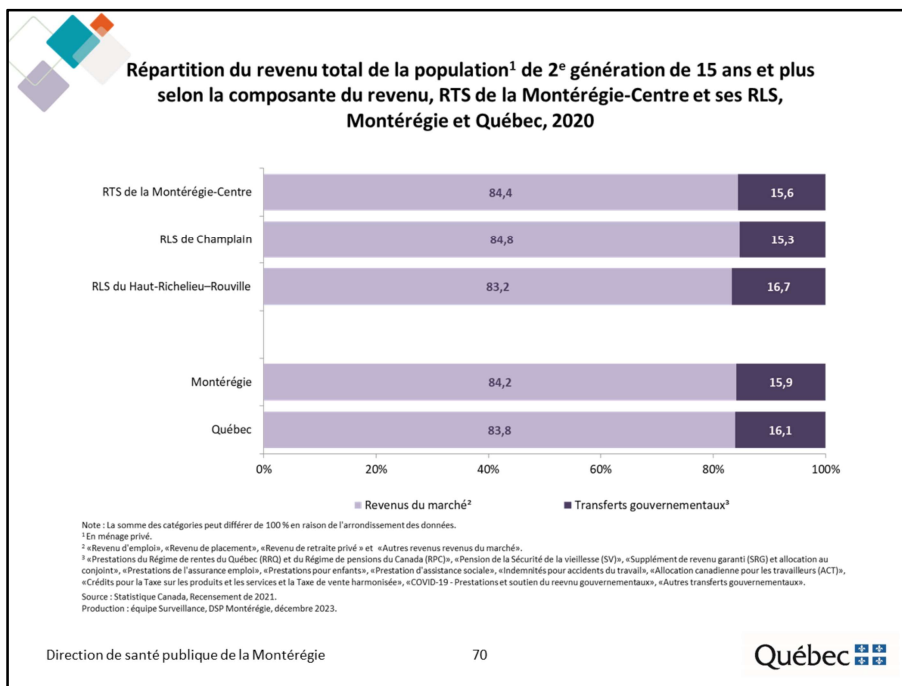

La part du revenu total attribuable aux transferts gouvernementaux est légèrement plus élevée chez les personnes de 2<sup>e</sup> génération du RLS du Haut-Richelieu–Rouville que chez celles du RLS de Champlain.

*Note : Cet indicateur doit être interprété avec prudence considérant les effets de la pandémie sur le marché du travail et les différentes mesures d'aide financière offertes par le gouvernement.*

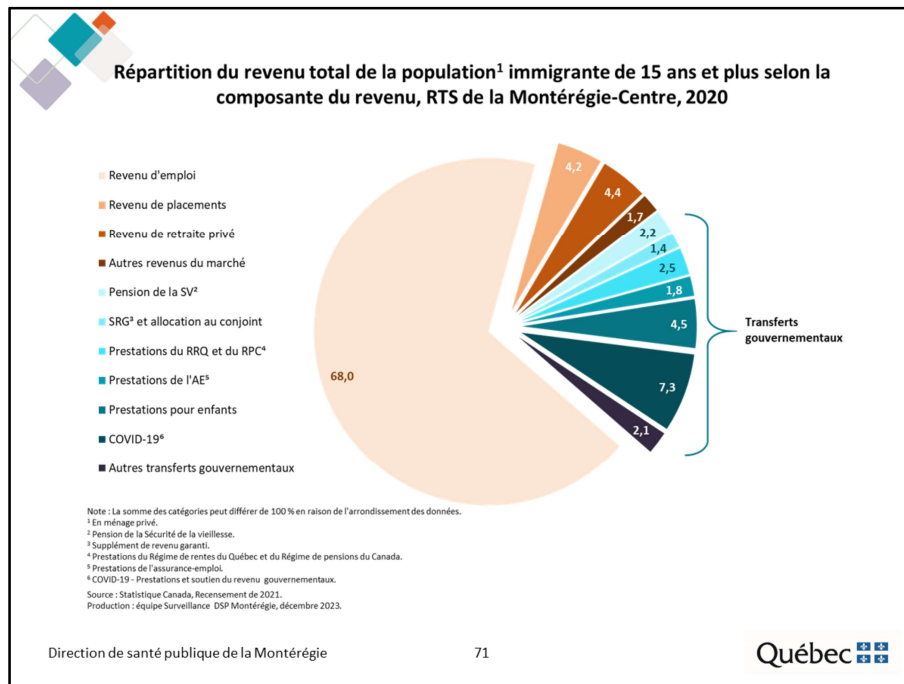

Dans le RTS de la Montérégie-Centre, les principales sources de revenus de la population immigrante de 15 ans et plus sont :

- Revenu d'emploi : 68,0 %
- Covid-19 – Prestations et soutien du revenu gouvernementaux : 7,3 %
- Prestations pour enfants : 4,5 %
- Revenu de retraite privé : 4,4 %
- Revenu de placements : 4,2 %

*Note : Cet indicateur doit être interprété avec prudence considérant les effets de la pandémie sur le marché du travail et les différentes mesures d'aide financière offertes par le gouvernement.*

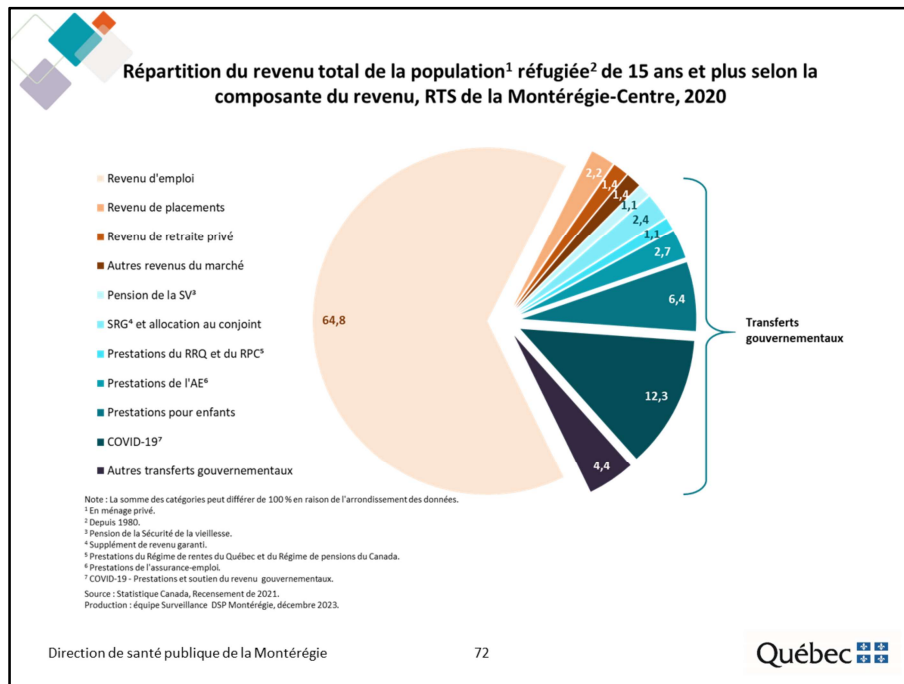

Dans le RTS de la Montérégie-Centre, les principales sources de revenus de la population réfugiée de 15 ans et plus sont :

- Revenu d'emploi : 64,8 %
- Covid-19 – Prestations et soutien du revenu gouvernementaux : 12,3 %
- Prestations pour enfants : 6,4 %
- Autres transferts gouvernementaux : 4,4 %

*Note : Cet indicateur doit être interprété avec prudence considérant les effets de la pandémie sur le marché du travail et les différentes mesures d'aide financière offertes par le gouvernement.*

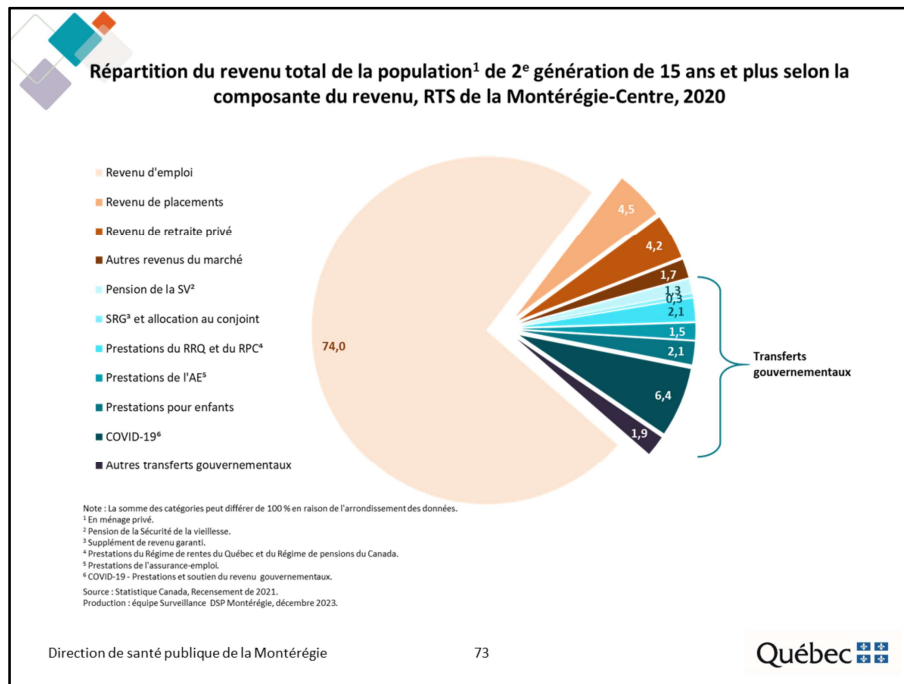

Dans le RTS de la Montérégie-Centre, les principales sources de revenus de la population de 2<sup>e</sup> génération de 15 ans et plus sont :

- Revenu d'emploi : 74,0 %
- Covid-19 – Prestations et soutien du revenu gouvernementaux : 6,4 %
- Revenu de placements : 4,5 %
- Revenu de retraite privé : 4,2 %

*Note : Cet indicateur doit être interprété avec prudence considérant les effets de la pandémie sur le marché du travail et les différentes mesures d'aide financière offertes par le gouvernement.*

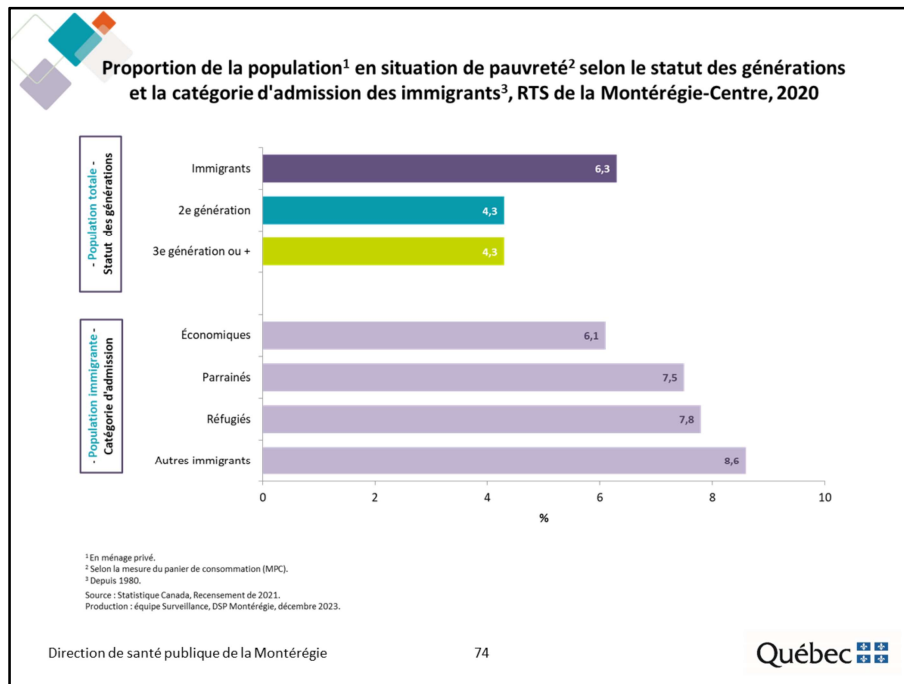

Selon le Recensement de 2021, dans le RTS de la Montérégie-Centre, la proportion de personnes en situation de pauvreté est plus élevée chez la population immigrante que chez les populations de 2<sup>e</sup> et 3<sup>e</sup> génération.

Parmi la population immigrante, les immigrants économiques sont les moins nombreux, en proportion, à être en situation de pauvreté.

*Note : Cet indicateur doit être interprété avec prudence considérant les effets de la pandémie sur le marché du travail et les différentes mesures d'aide financière offertes par le gouvernement.*

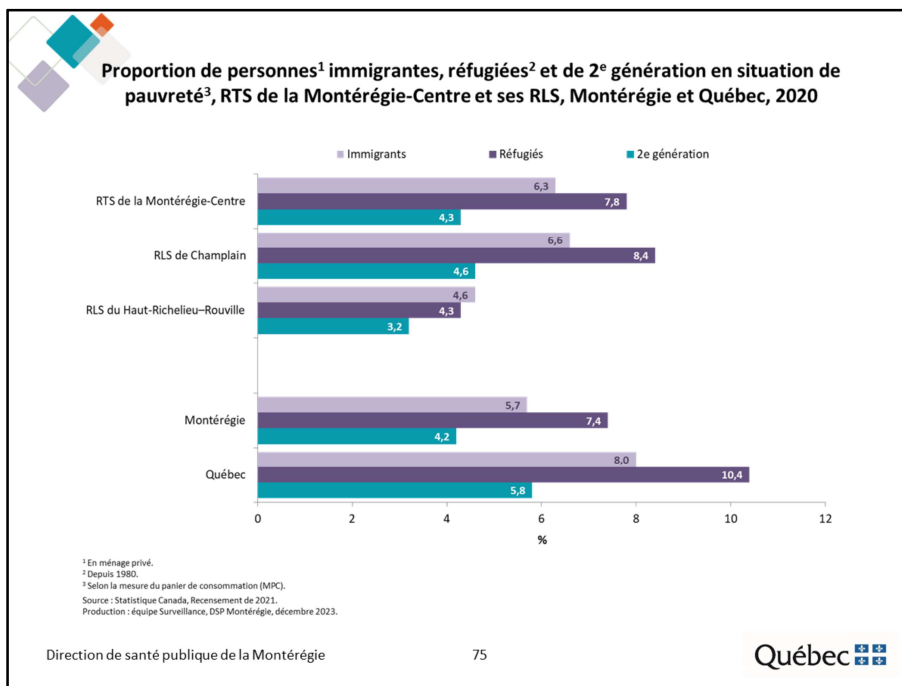

Les proportions de personnes immigrantes, réfugiées et de 2<sup>e</sup> génération en situation de pauvreté sont plus élevées dans le RLS de Champlain que dans le RLS du Haut-Richelieu-Rouville. Dans le RLS de Champlain, plus de 8 % des réfugiés sont en situation de pauvreté.

Par ailleurs, les personnes immigrantes, réfugiées et de 2<sup>e</sup> génération du RTS de la Montérégie-Centre sont moins nombreuses, en proportion, à être en situation de pauvreté que leurs homologues québécois.

*Note : Cet indicateur doit être interprété avec prudence considérant les effets de la pandémie sur le marché du travail et les différentes mesures d'aide financière offertes par le gouvernement.*





## VIII. Logement

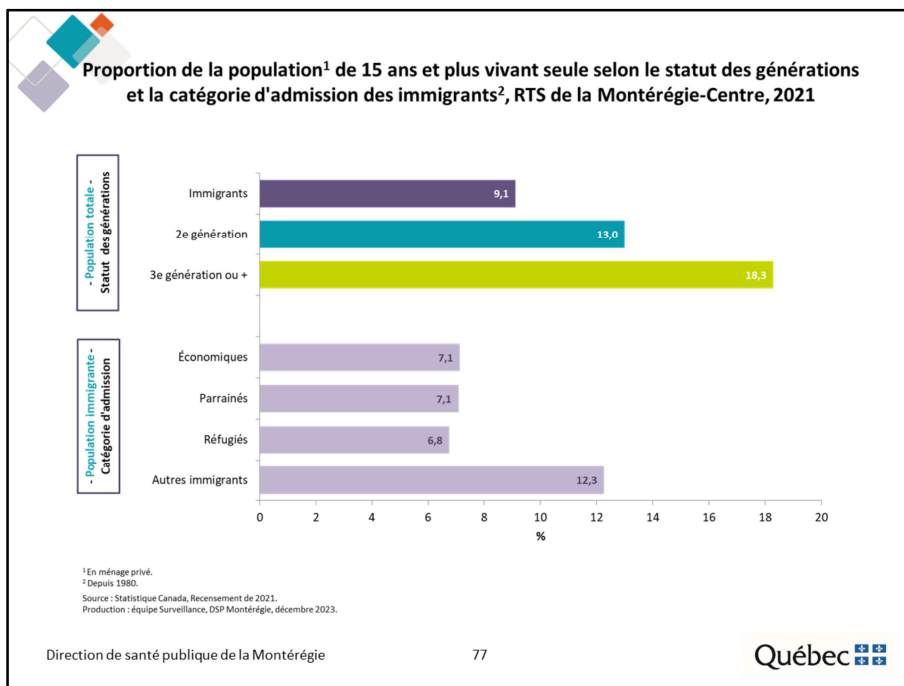

Selon le Recensement de 2021, dans le RTS de la Montérégie-Centre, la proportion de personnes de 15 ans et plus vivant seule est nettement plus élevée chez la population de 3<sup>e</sup> génération ou plus que chez les populations immigrantes et de 2<sup>e</sup> génération.

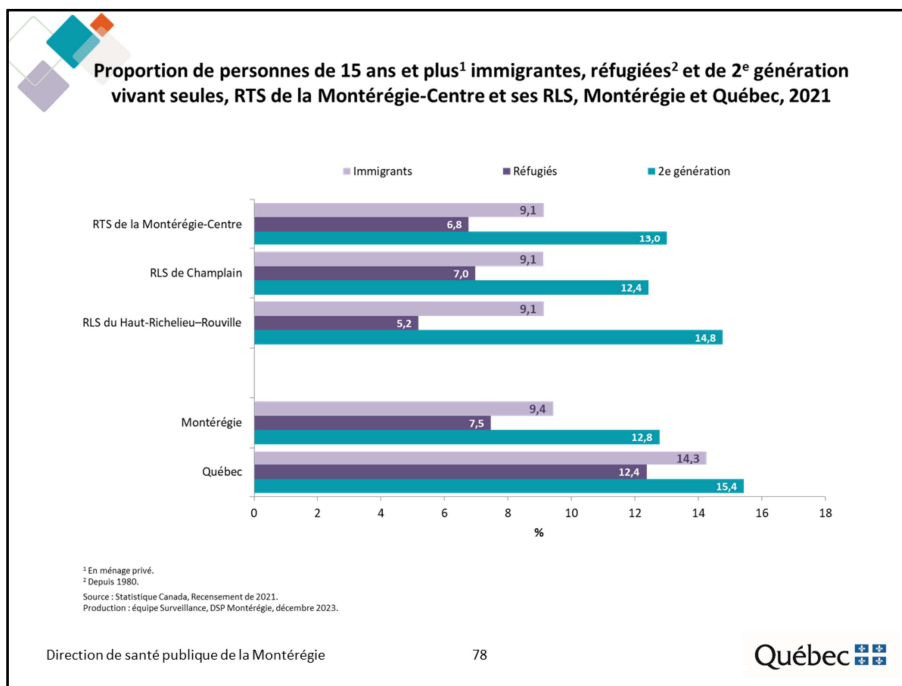

La proportion de réfugiés vivant seuls est plus élevée dans le RLS de Champlain que dans le RLS du Haut-Richelieu–Rouville. On observe la tendance inverse pour les personnes de 2<sup>e</sup> génération vivant seules.

Par ailleurs, les personnes immigrantes, réfugiées et de 2<sup>e</sup> génération de 15 ans et plus du RTS de la Montérégie-Centre sont moins nombreuses, en proportion, à vivre seules que leurs homologues québécois.

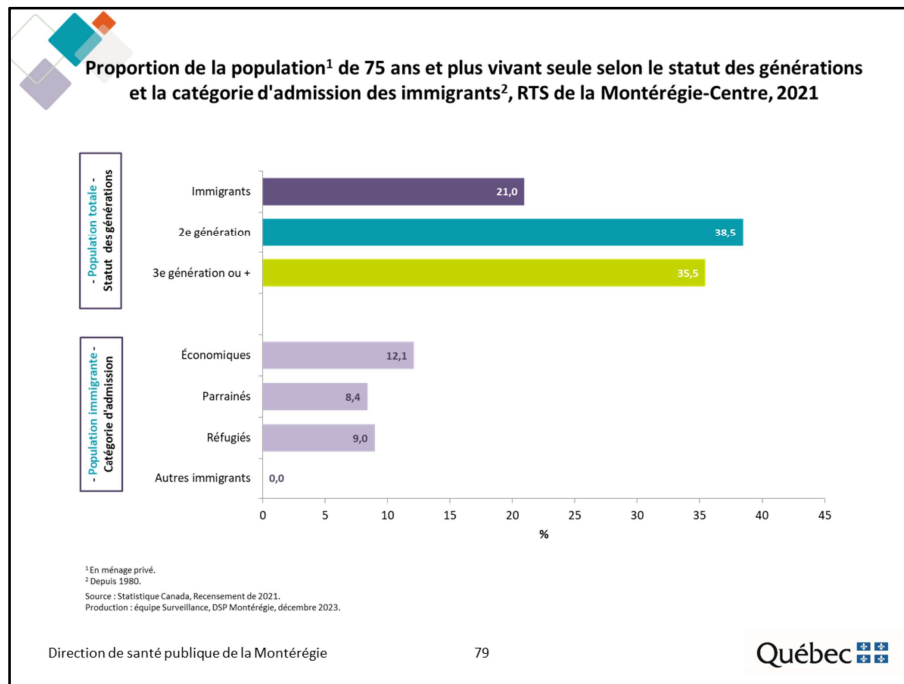

Selon le Recensement de 2021, dans le RTS de la Montérégie-Centre, la proportion de personnes de 75 ans et plus vivant seules est nettement plus élevée chez les populations de 2<sup>e</sup> et de 3<sup>e</sup> génération ou plus que chez la population immigrante.

Parmi la population immigrante de 75 ans et plus, les immigrants économiques sont les plus nombreux, en proportion, à vivre seuls.

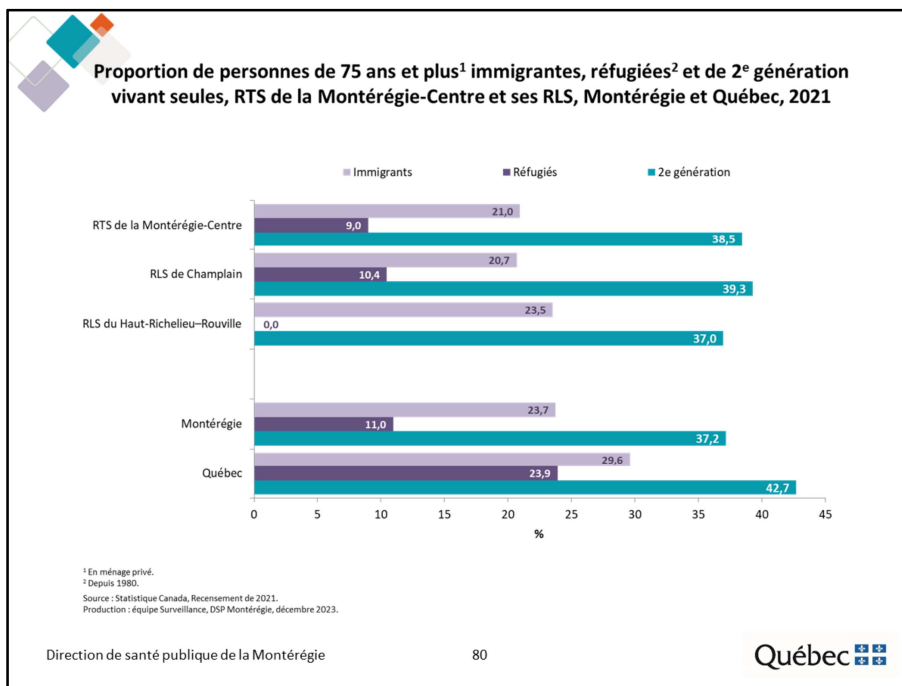

Les personnes immigrantes et réfugiées de 75 ans et plus du RTS de la Montérégie-Centre sont nettement moins nombreuses, en proportion, à vivre seules que leurs homologues québécois.

Par ailleurs, les personnes immigrantes, réfugiées et de 2<sup>e</sup> génération de 75 ans et plus du RTS de la Montérégie-Centre sont moins nombreuses, en proportion, à vivre seules que leurs homologues québécois.

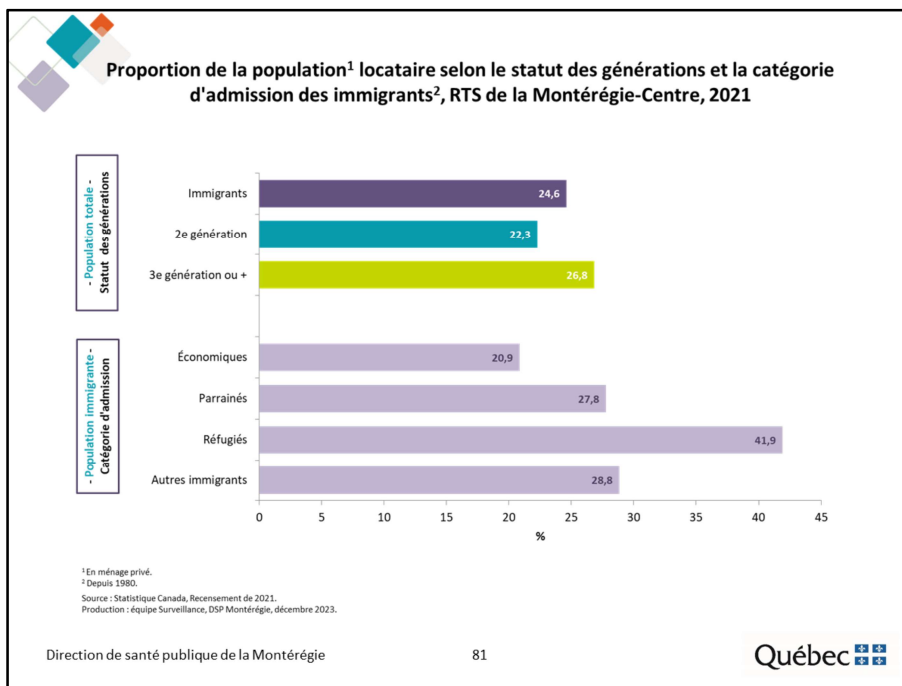

Selon le Recensement de 2021, dans le RTS de la Montérégie-Centre, la proportion de locataires est légèrement plus élevée chez la population de 3<sup>e</sup> génération ou plus que chez les populations immigrantes et de 2<sup>e</sup> génération.

Parmi la population immigrante, les réfugiés sont les plus nombreux, en proportion, à louer leur logement.

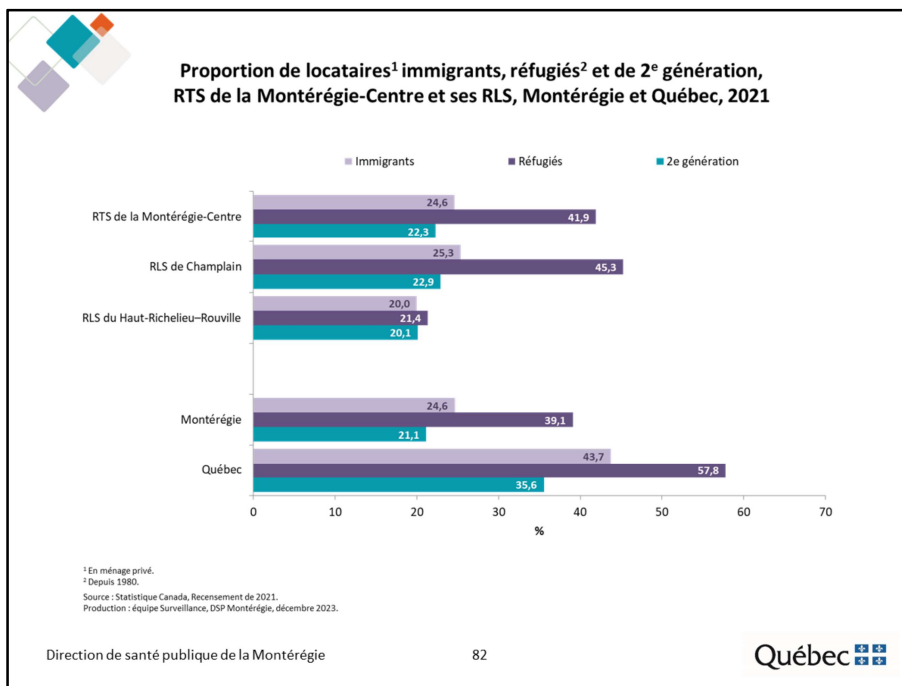

Les proportions de personnes locataires immigrantes, réfugiées et de 2<sup>e</sup> génération sont plus élevées dans le RLS de Champlain que dans le RLS du Haut-Richelieu–Rouville.

Par ailleurs, les personnes immigrantes, réfugiées et de 2<sup>e</sup> génération du RTS de la Montérégie-Centre sont nettement moins nombreuses, en proportion, à louer leur logement que leurs homologues québécois.

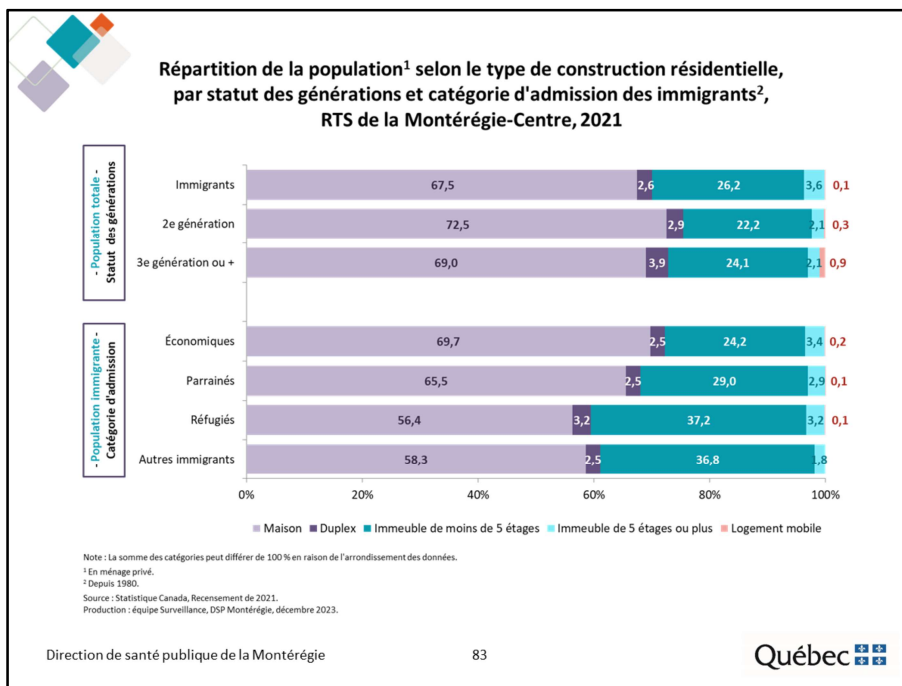

Selon le Recensement de 2021, dans le RTS de la Montérégie-Centre, la proportion de personnes résidant dans une maison est légèrement plus élevée chez la population de 2<sup>e</sup> génération que chez les populations immigrantes et de 3<sup>e</sup> génération ou plus.

Parmi la population immigrante, les immigrants économiques sont les plus nombreux, en proportion, à vivre dans une maison.



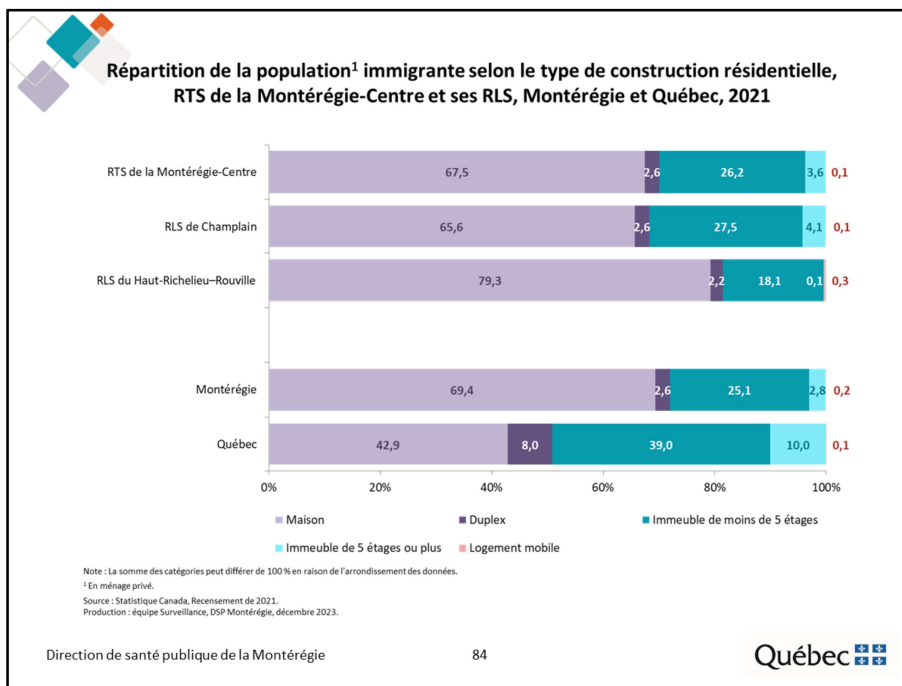

La proportion de personnes immigrantes vivant dans une maison est plus élevée dans le RLS du Haut-Richelieu–Rouville que dans le RLS de Champlain.

Par ailleurs, les personnes immigrantes du RTS de la Montérégie-Centre sont nettement plus nombreuses, en proportion, à vivre dans une maison que les personnes immigrantes de l'ensemble du Québec.

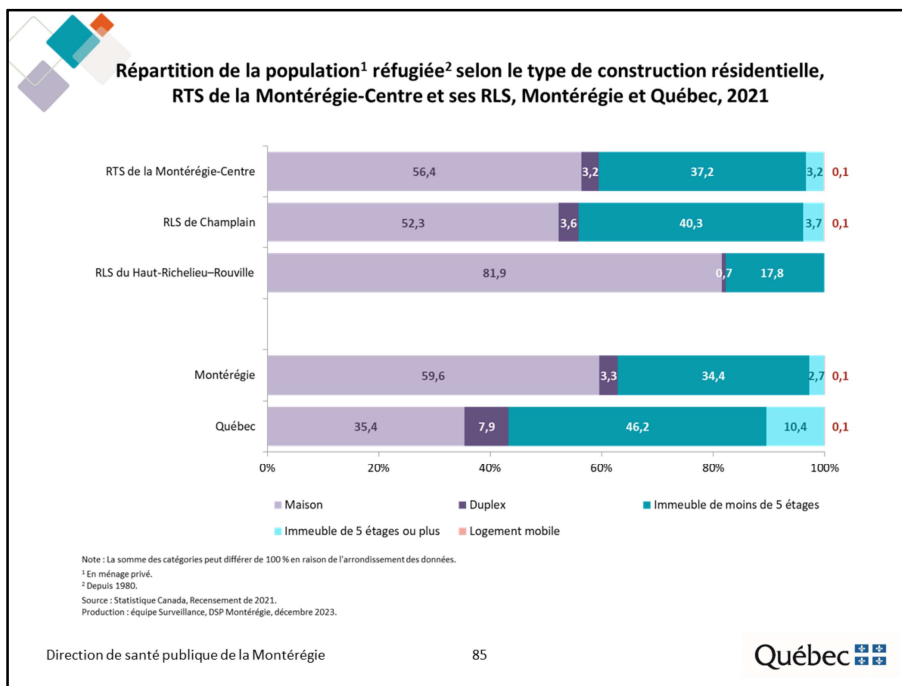

La proportion de réfugiés vivant dans une maison est nettement plus élevée dans le RLS du Haut-Richelieu–Rouville que dans le RLS de Champlain.

Par ailleurs, les réfugiés du RTS de la Montérégie-Centre sont plus nombreux, en proportion, à vivre dans une maison que les réfugiés de l'ensemble du Québec.

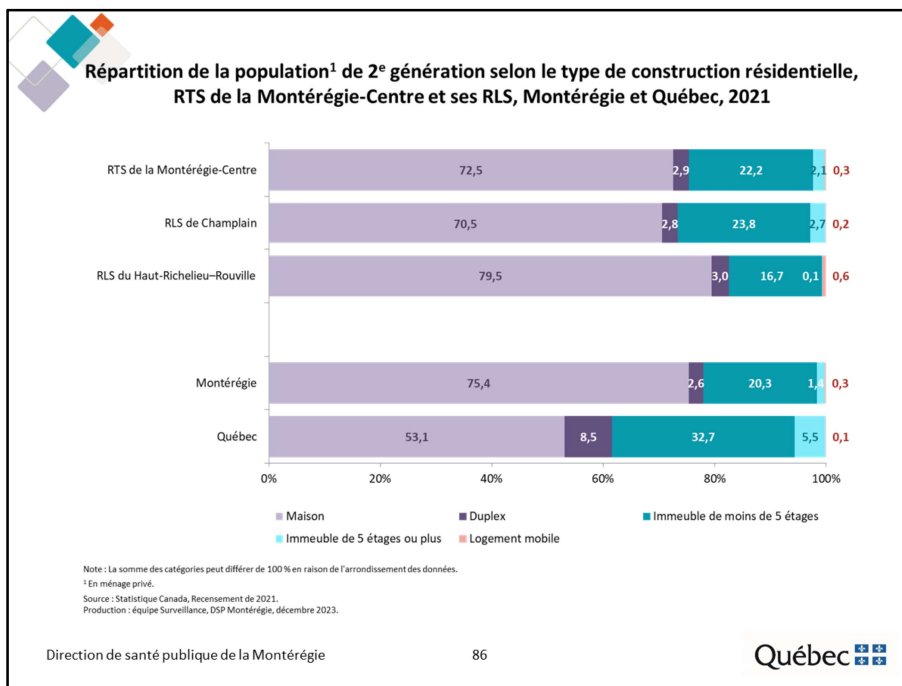

La proportion de personnes de 2<sup>e</sup> génération vivant dans une maison est plus élevée dans le RLS du Haut-Richelieu–Rouville que dans le RLS de Champlain.

Par ailleurs, les personnes de 2<sup>e</sup> génération du RTS de la Montérégie-Centre sont nettement plus nombreuses, en proportion, à vivre dans une maison que les personnes de 2<sup>e</sup> génération de l'ensemble du Québec.

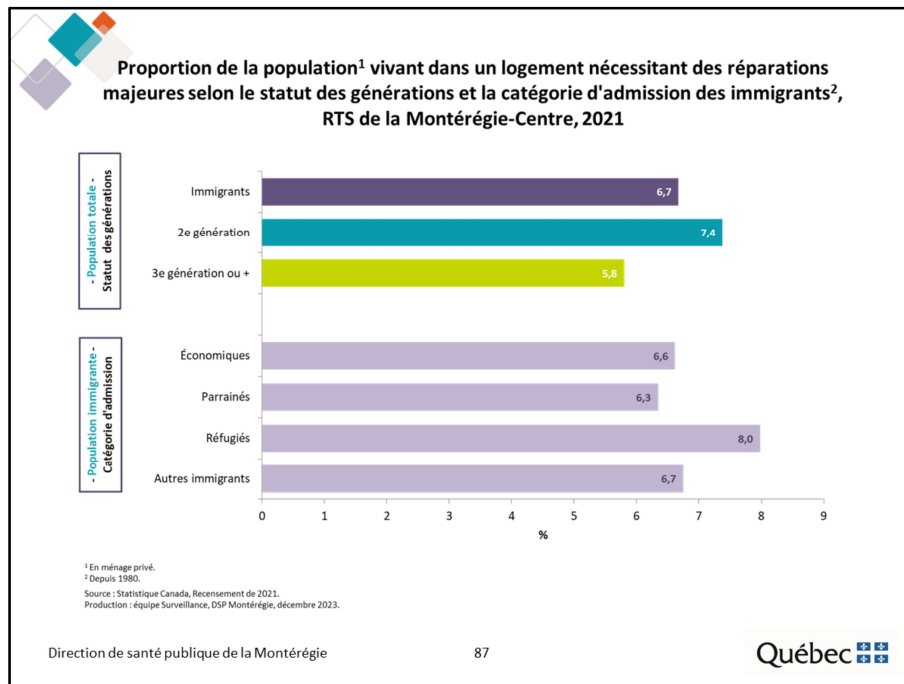

Selon le Recensement de 2021, dans le RTS de la Montérégie-Centre, la proportion de personnes vivant dans un logement nécessitant des réparations majeures est légèrement plus élevée chez la population de 2<sup>e</sup> génération que chez les populations immigrantes et de 3<sup>e</sup> génération ou plus.

Parmi la population immigrante, les réfugiés sont les plus nombreux, en proportion, à vivre dans un logement nécessitant des réparations majeures.

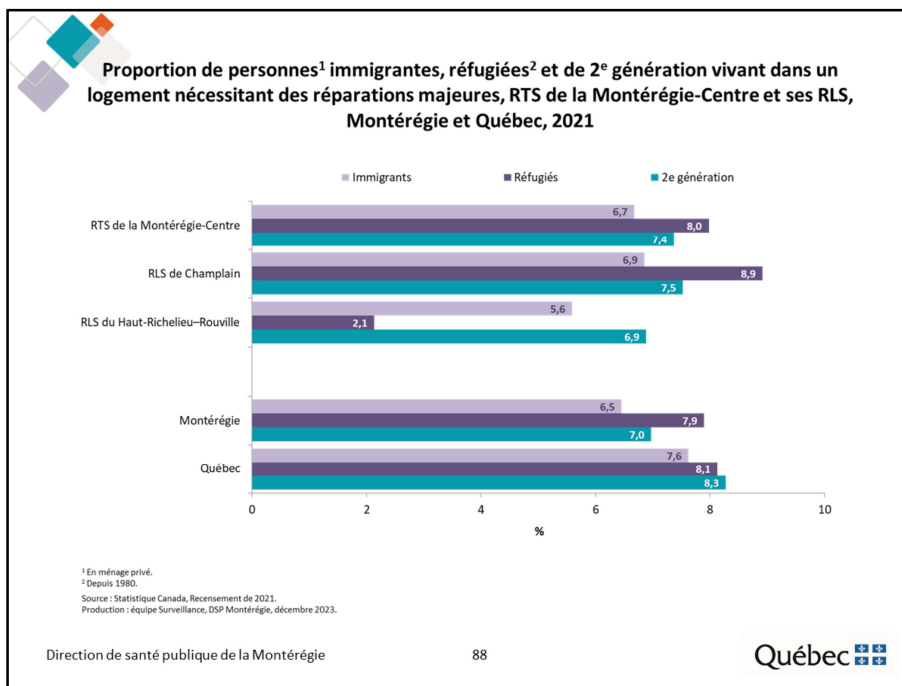

Les proportions de personnes immigrantes, réfugiées et de 2<sup>e</sup> génération vivant dans un logement nécessitant des réparations majeures sont plus élevées dans le RLS de Champlain que dans le RLS du Haut-Richelieu–Rouville.

Par ailleurs, les personnes immigrantes, réfugiées et de 2<sup>e</sup> génération du RTS de la Montérégie-Centre sont légèrement moins nombreuses, en proportion, à vivre dans un logement nécessitant des réparations majeures que leurs homologues québécois.

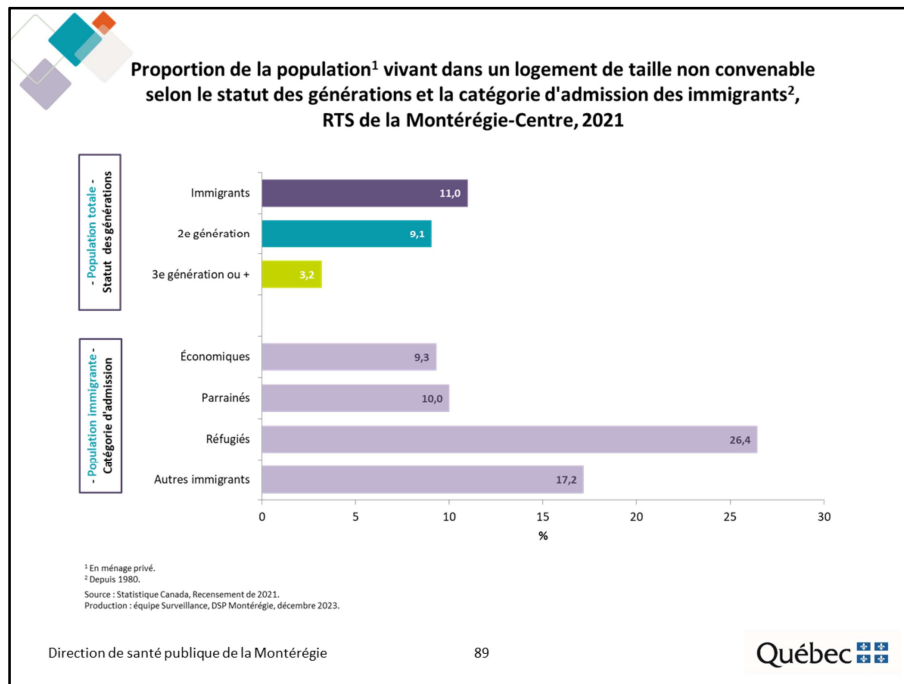

Selon le Recensement de 2021, dans le RTS de la Montérégie-Centre, la proportion de personnes vivant dans un logement de taille non convenable est plus élevée chez la population immigrante que chez les populations de 2<sup>e</sup> et de 3<sup>e</sup> génération ou plus.

Parmi la population immigrante, les réfugiés sont nettement plus nombreux, en proportion, à vivre dans un logement de taille non convenable; cela concerne plus du quart d'entre eux (26,4 %).

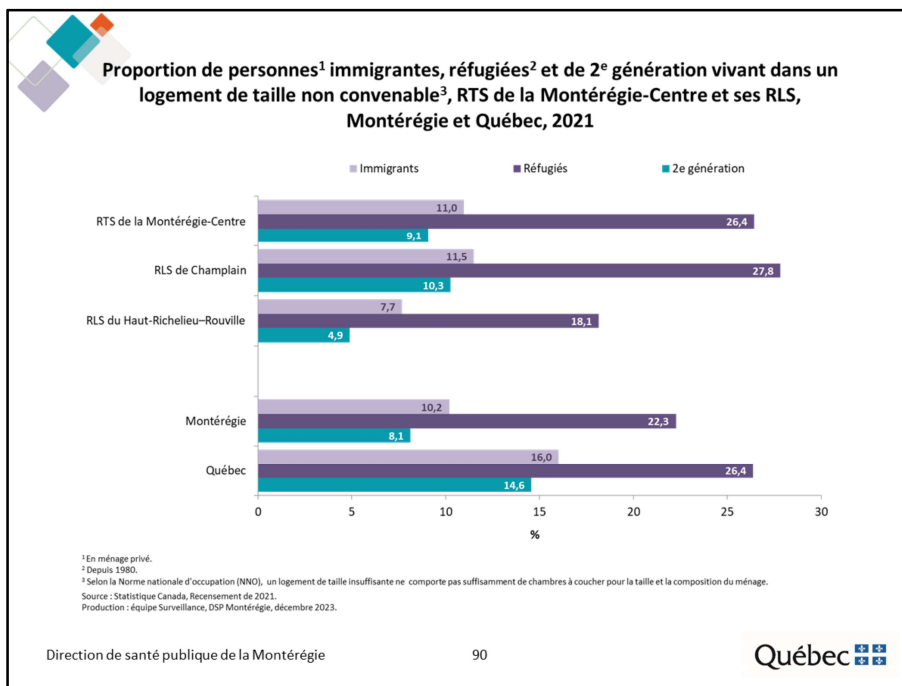

Les proportions de personnes immigrantes, réfugiées et de 2<sup>e</sup> génération vivant dans un logement de taille non convenable sont nettement plus élevées dans le RLS de Champlain que dans le RLS du Haut-Richelieu–Rouville.

Par ailleurs, les personnes immigrantes et de 2<sup>e</sup> génération du RTS de la Montérégie-Centre sont moins nombreuses, en proportion, à vivre dans un logement de taille non convenable que leurs homologues québécois.

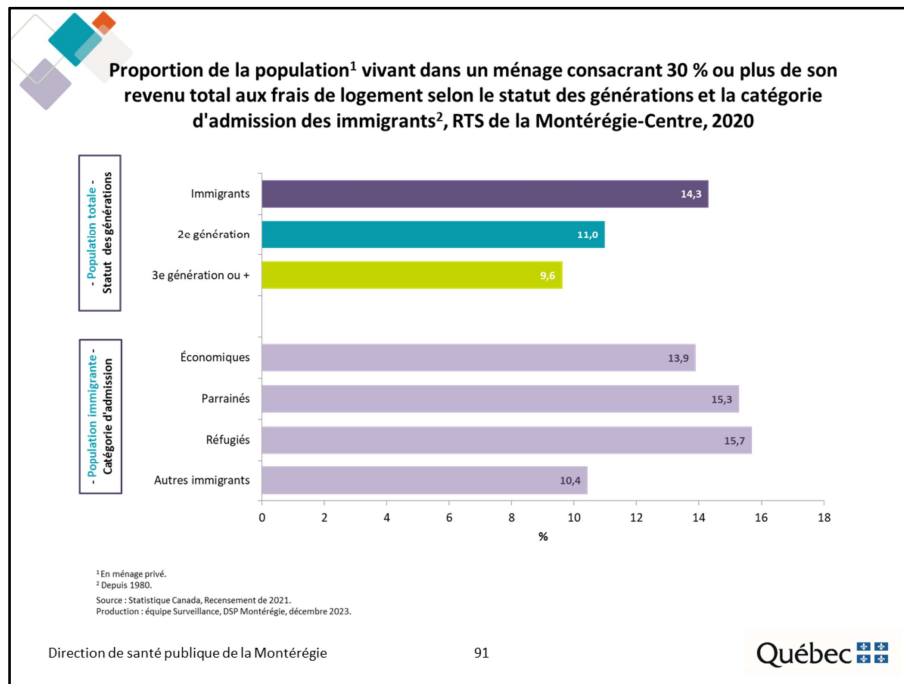

Selon le Recensement de 2021, dans le RTS de la Montérégie-Centre, la proportion de personnes vivant dans un ménage consacrant 30 % ou plus de son revenu total aux frais de logement est plus élevée chez la population immigrante que chez les populations de 2<sup>e</sup> et de 3<sup>e</sup> génération ou plus.

Parmi la population immigrante, les réfugiés et parrainés sont légèrement plus nombreux, en proportion, à vivre dans un logement inabordable.

*Note : Cet indicateur doit être interprété avec prudence considérant les effets de la pandémie sur le marché du travail et les différentes mesures d'aide financière offertes par le gouvernement.*



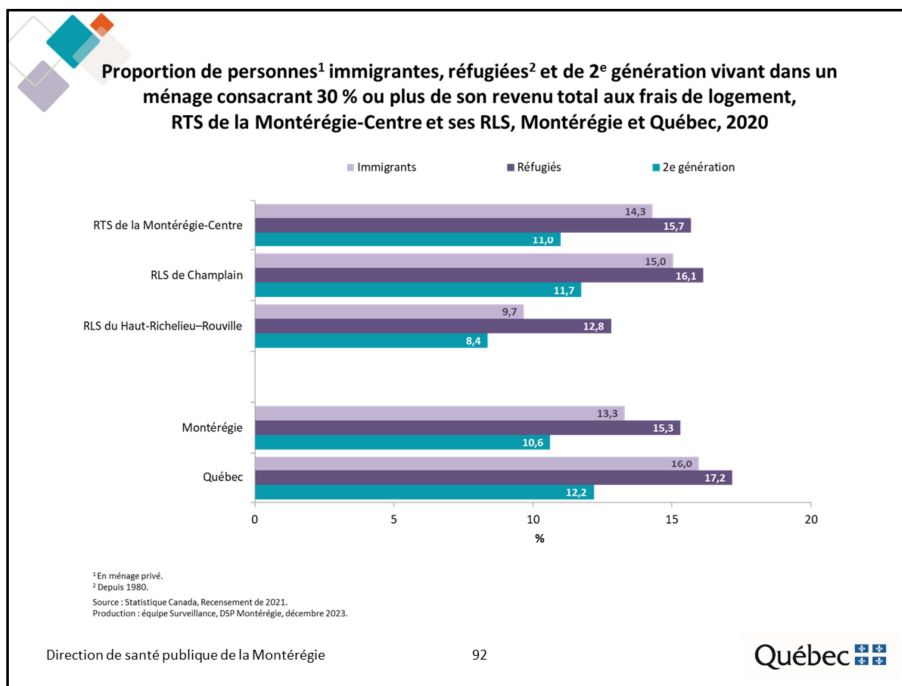

Les proportions de personnes immigrantes, réfugiées et de 2<sup>e</sup> génération vivant dans un logement inabordable sont nettement plus élevées dans le RLS de Champlain que dans le RLS du Haut-Richelieu–Rouville.

Par ailleurs, les personnes immigrantes, réfugiées et de 2<sup>e</sup> génération du RTS de la Montérégie-Centre sont moins nombreuses, en proportion, à vivre dans un logement inabordable que leurs homologues québécois.

*Note : Cet indicateur doit être interprété avec prudence considérant les effets de la pandémie sur le marché du travail et les différentes mesures d'aide financière offertes par le gouvernement.*

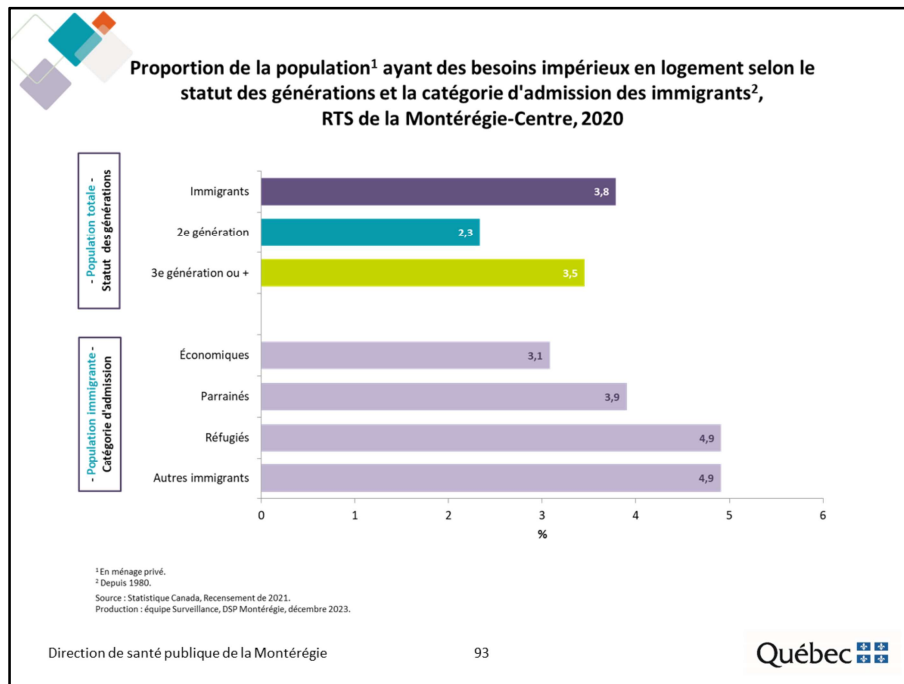

Selon le Recensement de 2021, dans le RTS de la Montérégie-Centre, la proportion de personnes ayant des besoins impérieux en matière de logement est légèrement plus élevée chez la population immigrante que chez les populations de 2<sup>e</sup> et de 3<sup>e</sup> génération ou plus.

Parmi la population immigrante, les réfugiés sont plus nombreux, en proportion, à vivre dans un logement inabordable.

*Note : Cet indicateur doit être interprété avec prudence considérant les effets de la pandémie sur le marché du travail et les différentes mesures d'aide financière offertes par le gouvernement.*

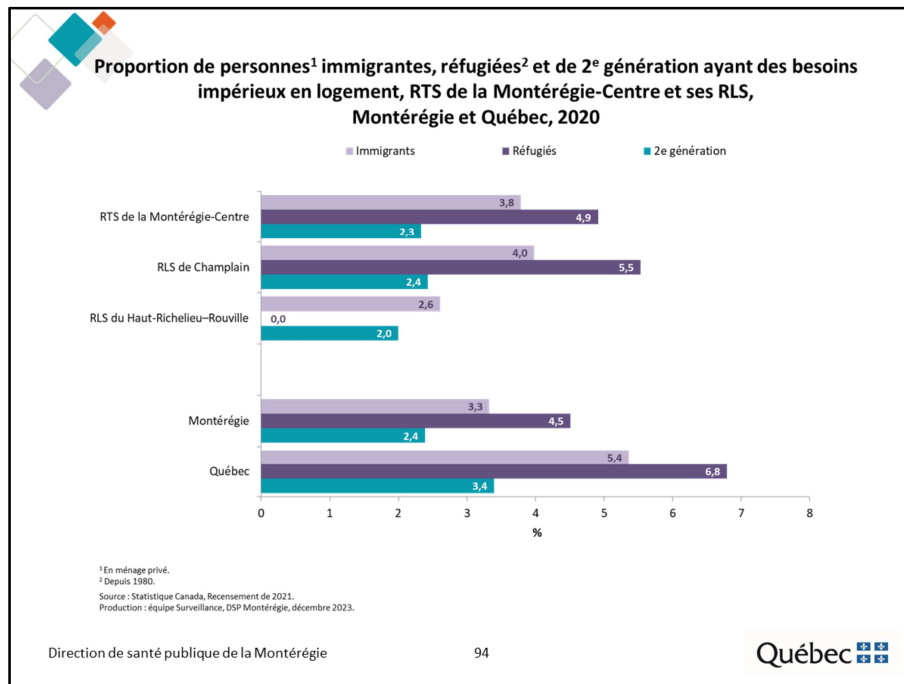

Les proportions de personnes immigrantes, réfugiées et de 2<sup>e</sup> génération ayant des besoins impérieux en matière de logement sont plus élevées dans le RLS de Champlain que dans le RLS du Haut-Richelieu–Rouville.

Par ailleurs, les personnes immigrantes, réfugiées et de 2<sup>e</sup> génération du RTS de la Montérégie-Centre sont moins nombreuses, en proportion, à avoir des besoins impérieux en matière de logement que leurs homologues québécois.

*Note : Cet indicateur doit être interprété avec prudence considérant les effets de la pandémie sur le marché du travail et les différentes mesures d'aide financière offertes par le gouvernement.*



## IX. Faits saillants



## À retenir...

- **Dans le RTS de la Montérégie-Centre :**
  - ✓ 18 % de la population est immigrante et 12 % est de 2<sup>e</sup> génération
  - ✓ 16 % des personnes immigrantes sont des réfugiés
  - ✓ Les populations immigrantes et de 2<sup>e</sup> génération se sont accrues de 23,1 et 20,1 % respectivement entre 2016 et 2021
  - ✓ 80 % des immigrants sont originaires de l'Asie, de l'Afrique et de l'Europe
  - ✓ Plus de la moitié (54,1 %) des réfugiés sont originaires de l'Asie
  - ✓ 31,5 % des personnes immigrantes sont arrivées au Canada en 2011 et 2021; cela concerne le tiers des réfugiés
  - ✓ La moitié des immigrants ont déclaré une langue non officielle comme langue parlée le plus souvent à la maison; cette proportion grimpe à 61,6 % chez les réfugiés
  - ✓ 6 % des personnes immigrantes et 9 % des réfugiés ont déclaré ne parler aucune des langues officielles
  - ✓ Plus des deux tiers des personnes immigrantes appartiennent à un groupe de minorités visibles; cette proportion atteint 90 % chez les réfugiés



## À retenir...

- Comparativement aux personnes de 2<sup>e</sup> et de 3<sup>e</sup> génération ou plus, les **personnes immigrantes** du RTS sont :
  - ✓ Proportionnellement les **plus** nombreuses à :
    - > Vivre en couple
    - > Avoir un certificat, diplôme ou grade universitaire
    - > Travailler à leur compte
    - > Utiliser le transport en commun pour se rendre au travail
    - > Être en situation de pauvreté
    - > Vivre dans un immeuble à logements
    - > Vivre dans un logement de taille non convenable
    - > Vivre dans un logement inabordable
    - > Avoir des besoins impérieux en matière de logement
  - ✓ Proportionnellement les **moins** nombreuses à :
    - > Vivre seules (chez les 15 ans et plus et les 75 ans et plus)



## À retenir...

- Comparativement aux personnes immigrantes et de 3<sup>e</sup> génération ou plus, **les personnes de 2<sup>e</sup> génération du RTS** sont :
  - ✓ Proportionnellement les **plus** nombreuses à :
    - Occuper un emploi
    - Détenir un poste occasionnel, saisonnier ou à court terme
    - Travailler dans leur ville de résidence
    - Vivre seules (75 ans et plus seulement)
    - Vivre dans une maison
    - Vivre dans un logement nécessitant des réparations majeures



## À retenir...

- ✓ **Proportionnellement les moins nombreuses à :**
  - Vivre en couple
  - N'avoir aucun certificat, diplôme ou grade
  - Travailler à temps plein
  - Être en situation de pauvreté
  - Louer leur logement
  - Avoir des besoins impérieux en matière de logement
  
- ✓ **Les personnes de 2<sup>e</sup> génération ont un revenu médian après impôt inférieur à celui des personnes immigrantes et des personnes de 3<sup>e</sup> génération ou plus mais la part de leur revenu total provenant de transferts gouvernementaux est inférieure**





## À retenir...

- Comparativement aux immigrants économiques et parrainés, les réfugiés du RTS sont :
  - ✓ Proportionnellement les plus nombreux à :
    - N'avoir un certificat, diplôme ou grade
    - Détenir un poste permanent
    - Utiliser l'automobile pour se rendre au travail
    - Être en situation de pauvreté
    - Louer leur logement
    - Vivre dans un immeuble à logements
    - Vivre dans un logement nécessitant des réparations majeures
    - Vivre dans un logement de taille non convenable
    - Vivre dans un logement inabordable
    - Avoir des besoins impérieux en matière de logement



## À retenir...

- ✓ **Proportionnellement les moins nombreux à :**
  - Vivre en couple
  - Travailler à temps plein
  - Travailler à domicile
  - Travailler dans leur municipalité de résidence
  
- ✓ **Les réfugiés ont un revenu médian après impôt inférieur à celui des immigrant économiques et parrainés et la part de leur revenu total provenant de transferts gouvernementaux est supérieure**



## À retenir...

- Dans l'ensemble, dans le RTS de la Montérégie-Centre, les personnes immigrantes ont un profil socioéconomique moins favorable que celui des personnes de 2<sup>e</sup> et de 3<sup>e</sup> génération ou plus
- Parmi la population immigrante, les réfugiés s'avèrent les plus vulnérables d'un point de vue socioéconomique
- Dans l'ensemble, le profil socioéconomique des personnes immigrantes, réfugiées et de 2<sup>e</sup> génération du RTS est plus favorable que celui de leurs homologues québécois



## Glossaire

**Logement mobile** : Logement individuel conçu et construit pour être transporté sur son propre châssis et que l'on peut déplacer sans grand délai.

**Mesure du panier de consommation** : La Mesure du panier de consommation élaborée par Emploi et Développement social Canada (EDSC) désigne la mesure de faible revenu fondée sur le coût d'un panier de biens et de services correspondant à un niveau de vie de base. Le seuil représente, selon des qualités et des quantités déterminées, les coûts de la nourriture, de l'habillement, des chaussures, du transport, du logement et des autres dépenses pour une famille de référence composée de deux adultes et deux enfants.

**Revenu médian après impôt** : revenu qui divise la population en deux groupes égaux, tel que la moitié de la population a un revenu supérieur et l'autre moitié, un revenu inférieur.

**Logement nécessitant des réparations majeures** : Les réparations majeures peuvent comprendre des problèmes compromettant la structure du logement ou les systèmes importants du logement (chauffage, plomberie et réseau électrique).

**Logement de taille non convenable** : Un logement est de taille non convenable s'il ne comporte pas un nombre suffisant de chambres à coucher pour la taille et la composition du ménage, selon le calcul prescrit par la Norme nationale d'occupation (NNO) développée par la Société canadienne d'hypothèques et de logement (SCHL).

**Frais de logement** : montant total moyen de tous les frais de logements payés chaque mois par les ménages qui sont propriétaires ou locataires de leur logement (paiements hypothécaires ou loyer, impôt foncier, charges de copropriété, frais d'électricité, de chauffage, etc.).

**Besoins impérieux en matière de logement** : on dit d'une personne qu'elle éprouve des besoins impérieux en matière de logement si son habitation n'est pas conforme à au moins une des normes d'acceptabilité (qualité, taille et abordabilité) et si 30 % de son revenu total serait insuffisant pour payer le loyer médian des logements acceptables (répondant aux trois normes d'occupation) situés dans sa localité.

## Offre de service de l'équipe Surveillance

- Disponible sur l' [Extranet Surveillance de l'état de santé de la population](https://www.santemonteregie.qc.ca/extranet-surveillance-de-letat-de-sante-de-la-population)
- Présente : nos services, nos thématiques, nos partenaires, les avantages, la façon de faire et des exemples de produits
- Pour faire une demande :
  - [Document d'aide pour clarifier la demande de service](#)
  - Courriel : [surveillance.ciissmc16@sss.gouv.qc.ca](mailto:surveillance.ciissmc16@sss.gouv.qc.ca)
  - Équipe Surveillance communiquera avec vous

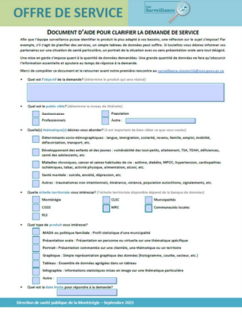

- L'offre de service, développé par l'Équipe surveillance, est disponible sur l'Extranet – Surveillance de l'état de santé de la population <https://www.santemonteregie.qc.ca/extranet-surveillance-de-letat-de-sante-de-la-population>
- Cette offre présente :
  - nos services - nous pouvons notamment analyser votre besoin, réaliser un produit, ou encore, vous soutenir dans la planification de services ou de projets;
  - nos thématiques - nous avons accès à de nombreuses banques de données couvrant une multitude de thématiques en lien avec la santé et ses déterminants;
  - nos partenaires;
  - les avantages de faire affaire avec nous - notre équipe détient une grande expertise dans le traitement, l'analyse et l'interprétation des données et comprend bien les enjeux et limites associées aux différentes banques de données;
  - des exemples de produits que nous réalisons.
- Pour faire une demande :
  - Un [Document d'aide pour clarifier la demande de service](#) est mis à votre disposition afin de circonscrire la demande et d'identifier le produit le plus adapté à vos besoins <https://www.santemonteregie.qc.ca/extranet-surveillance-de-letat-de-sante-de-la-population>

Les demandes sont acheminées à un courriel générique pour l'équipe Surveillance

  - Suite à la réception du courriel, un membre de l'équipe surveillance communiquera avec vous afin de faire un retour sur le [Document d'aide pour clarifier la demande de service](#) (objectifs, publics cibles, thématiques, territoires et échéanciers)