

État de situation virus respiratoires et gastroentérite Montérégie, saison 2023-2024



Direction de santé publique de la Montérégie

Mise à jour le 10 avril

Faits saillants

- Au Québec, l'activité grippale était faible avec une tendance stable pour la semaine du 31 mars au 6 avril 2024 (CDC 14/2024).
- En Montérégie, les indicateurs de suivi de gastroentérite et de virus respiratoires sous vigie ont une tendance relativement stable ou à la baisse par rapport aux quatre semaines précédentes.

Éclosions dans les milieux de soins (centres hospitaliers et CHSLD publics et privés) de la Montérégie en date du 10 avril 2024 (Graphique 1).

	Cumulatif semaine CDC 14/2024 ¹	Nombre d'éclosions actives ²	Tendance observée ³
COVID-19	293 (+0)	0 (-3)	À la baisse
Grippe	82 (+1)	0 (+0)	Stable
Virus respiratoire syncytial	68 (+1)	4 (+0)	Stable
Autres virus respiratoires	23 (+0)	5 (-1)	Stable
Gastro-entérite	116 (+16)	29 (+2)	Stable

* : Il s'agit d'éclosions de syndrome d'allure grippale (SAG).

Graphique 1 : Nombre d'éclosions actives dans les milieux de soins (centres hospitaliers et CHSLD publics et privés) de la Montérégie, saisons 2022-2023 et 2023-2024

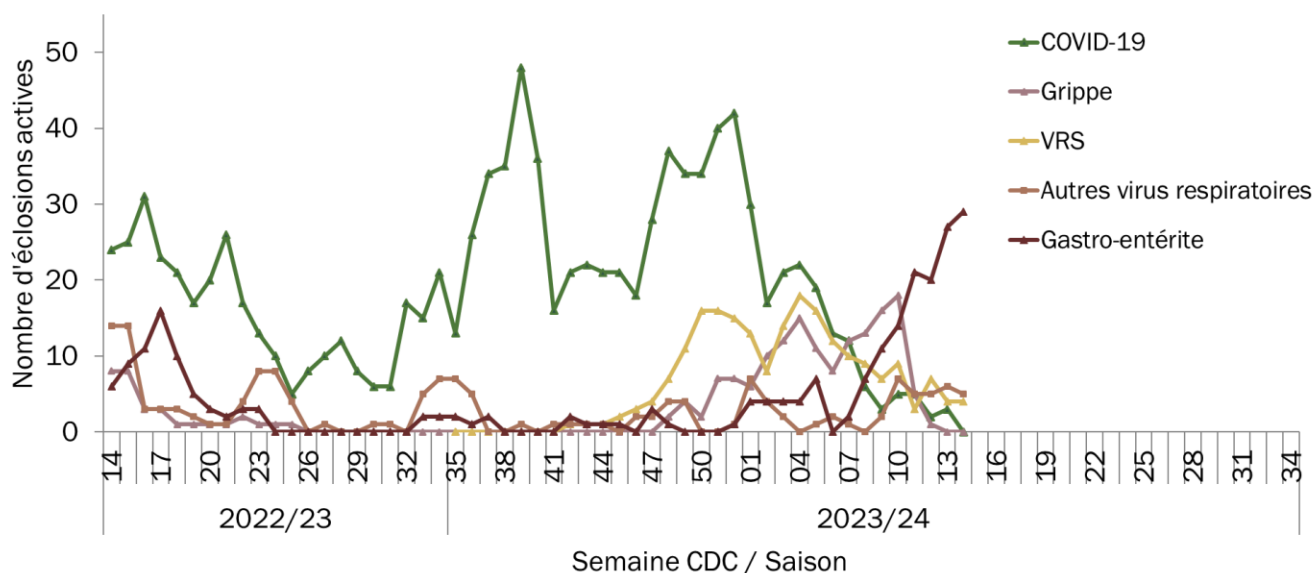

Sources : Portail de l'infocentre de santé publique à l'INSPQ, onglet Vigie, Liste des éclosions actives (SI-SPIN), extrait le 10 avril 2024. Base de données des éclosions actives d'infections nosocomiales notifiées par courriel, DSPu de la Montérégie, consultée le 8 avril 2024.

¹ Cumulatif des éclosions terminées depuis le début de la saison en cours (27 août 2023, semaine CDC 35).

² La valeur entre parenthèses correspond à la variation absolue par rapport à la semaine CDC précédente.

³ Variation de deux écarts-types par rapport à la moyenne mobile du nombre d'éclosions actives lors des 4 semaines CDC précédentes.



Situation dans les urgences et les centres hospitaliers de la Montérégie

% départs de l'urgence avec un diagnostic de « grippe (influenza) »	0,7 %	Stable (Graphique 2)
% d'admissions avec un diagnostic de « influenza ou de pneumonie » dans les hôpitaux	3,6 %	Stable (Graphique 3)
Nombre d'hospitalisations actives liées à la COVID-19	87 (-8)	Stable

Graphique 2 : Indice de départ de l'urgence avec un diagnostic de « grippe (influenza) » selon la semaine CDC, Montérégie, saison 2023-2024 en cours

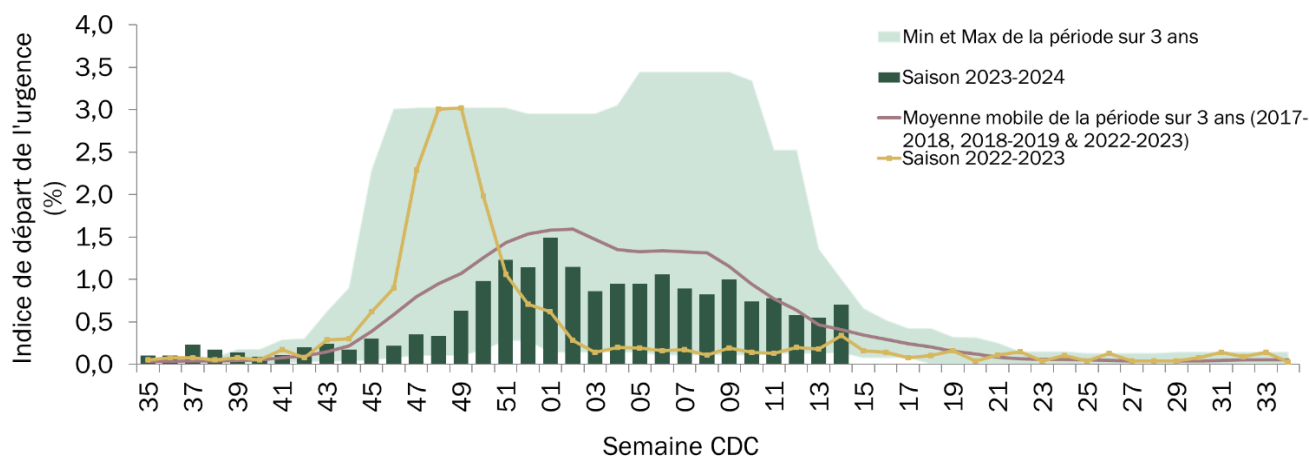

Source : Portail de l'infocentre de santé publique à l'INSPQ, onglet Influenza, Proportion de patients admis avec un diagnostic de « influenza ou pneumonie », extrait le 10 avril 2024.

Graphique 3 : Proportion de patients admis avec un diagnostic d'influenza ou de pneumonie selon la semaine CDC, Montérégie, saison 2023-2024 en cours

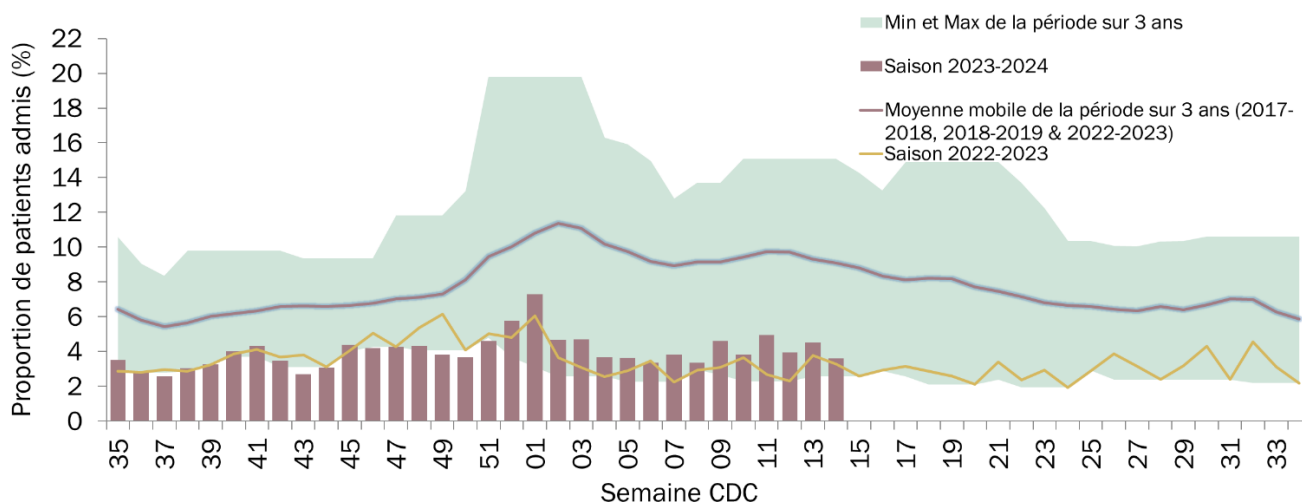

Source : Portail de l'infocentre de santé publique à l'INSPQ, onglet Influenza, Proportion de patients admis avec un diagnostic de « influenza ou pneumonie », extrait le 10 avril 2024.

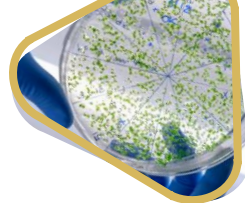

Données virologiques⁴

Laboratoires ⁵	Nbre tests positifs SRAS-CoV-2	% positivité SRAS-CoV-2	Nbre tests positifs influenza A	Nbre tests positifs influenza B	% positivité influenza A et B	Nbre tests positifs VRS	% positivité VRS
Ensemble du Québec	315	2,3 %	247	786	10,7 %	206	3,1 %
Montérégie	44	2,2 %	25	63	6,7 %	28	2,1 %

Dans l'ensemble du Québec, le pourcentage de tests positifs pour l'influenza B tend à la hausse par rapport aux quatre semaines précédentes. La situation est stable pour les autres virus respiratoires sous vigie (adénovirus, coronavirus commun, influenza de type A, métapneumovirus humain, parainfluenza de types 1 à 4, SRAS-CoV-2 et VRS) (voir Graphique 4).

Graphique 4 : Pourcentage de tests positifs pour certains virus respiratoires, par semaine CDC, ensemble du Québec, saison 2023-2024 en cours

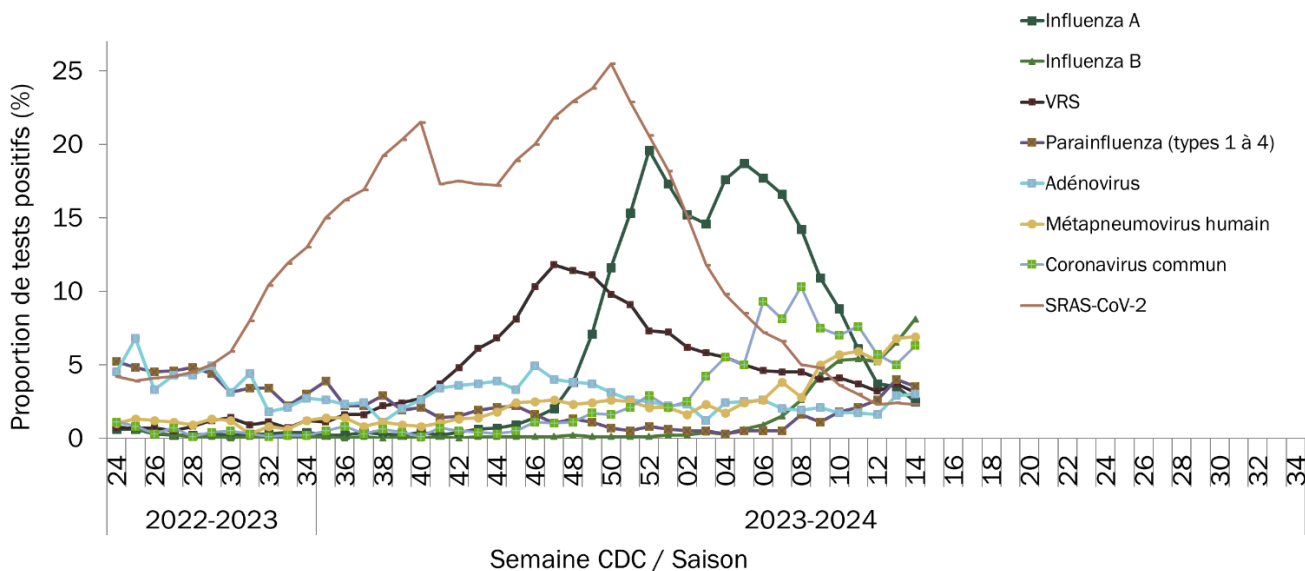

Sources :

- Portail de l'infocentre de santé publique à l'INSPQ, onglet Influenza, Système intégré de vigie et de surveillance de l'influenza (SIVSI), basé sur les données des laboratoires sentinelles du Portail Influenza (INSPQ), de la Console provinciale des urgences et du RQSUCH, extrait le 10 avril 2024.
- Portail de l'infocentre de santé publique à l'INSPQ, onglet Vigie, Rapport quotidien des données de laboratoires de la COVID-19 au Québec : épidémiologie descriptive, extrait le 10 avril 2024.

⁴ Le % de positivité pour la province et la région est calculé en restreignant aux tests par TAAN.

⁵ Données provenant des laboratoires participant au programme de surveillance du LSPQ.

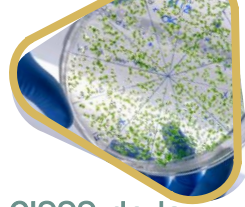

Situation de la COVID-19 dans les milieux de soins de longue durée des trois CISSS de la Montérégie en date du 10 avril 2024.

Aucune éclosion active de SRAS-CoV-2 n'a été déclarée dans les milieux de soins de longue durée des trois CISSS de la Montérégie au cours de la semaine CDC 14/2024 (voir Graphique 5).

Graphique 5 : Nombre d'éclosions actives en milieux de soins de longue durée dans les trois CISSS de la Montérégie et proportion de positivité de SRAS-CoV-2 en Montérégie et dans l'ensemble du Québec, 2023/2024

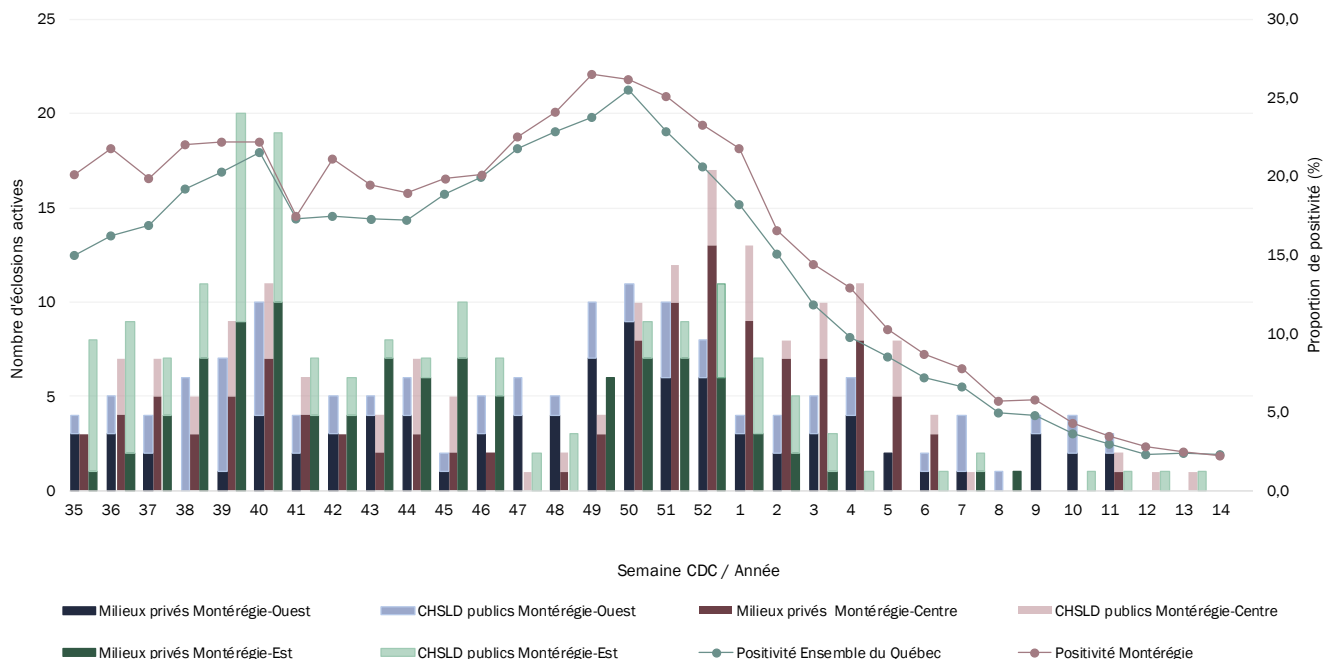

Remarque :

- Les milieux privés comprennent les CHSLD privés, les RI-SAPA et les unités de soins en RPA.

Sources :

- Portail de l'infocentre de santé publique à l'INSPQ, onglet Vigie, Liste des éclosions (SI-SPIN), extrait le 10 avril 2024.
- Portail de l'infocentre de santé publique à l'INSPQ, onglet Vigie, Rapport quotidien des données de laboratoires de la COVID-19 au Québec : épidémiologie descriptive, extrait le 10 avril 2024.