

**Profil de la population et des familles
de la municipalité de
Saint-Patrice-de-Sherrington**

Fatimah Ehyra Binaté
Décembre 2023

Direction de santé publique de la Montérégie

1

Québec 



Fatimah Ehyra Binaté, *Msc. Santé publique*

CISSS de la Montérégie-Centre
Direction de santé publique
Équipe Surveillance
1255 rue Beauregard, Longueuil (Québec) J4K 2M3

Courriel : fatimah.ehyra.binate.ciSSSmc16@sss.gouv.qc.ca

WEB : <https://www.santemonteregie.qc.ca/extranet-surveillance-de-letat-de-sante-de-la-population>

Ce Portfolio comporte des commentaires sous la plupart des diapositives. Il est conseillé d'utiliser l'affichage *Page de commentaires*.

Citation suggérée

Binaté, F.E. (2023). *Profil de la population et des familles de la municipalité de Saint-Patrice-de-Sherrington*. Portfolio. Longueuil : Centre intégré de santé et de services sociaux de la Montérégie-Centre. Direction de santé publique. Équipe Surveillance.



Introduction

Sources de données

- ✓ Estimations et projections de population de l'Institut de la statistique du Québec (ISQ)
- ✓ Recensements court et détaillé de 2021 (Statistique Canada)

3 volets à l'analyse

- I. Population
 - Conditions sociodémographiques
 - Conditions socioéconomiques
 - Logement
- II. Familles
 - Conditions sociodémographiques
 - Conditions socioéconomiques
- III. Faits saillants

Comparaisons

- ✓ Âge et sexe
- ✓ MRC, Montérégie et Québec



I. Population

Conditions sociodémographiques

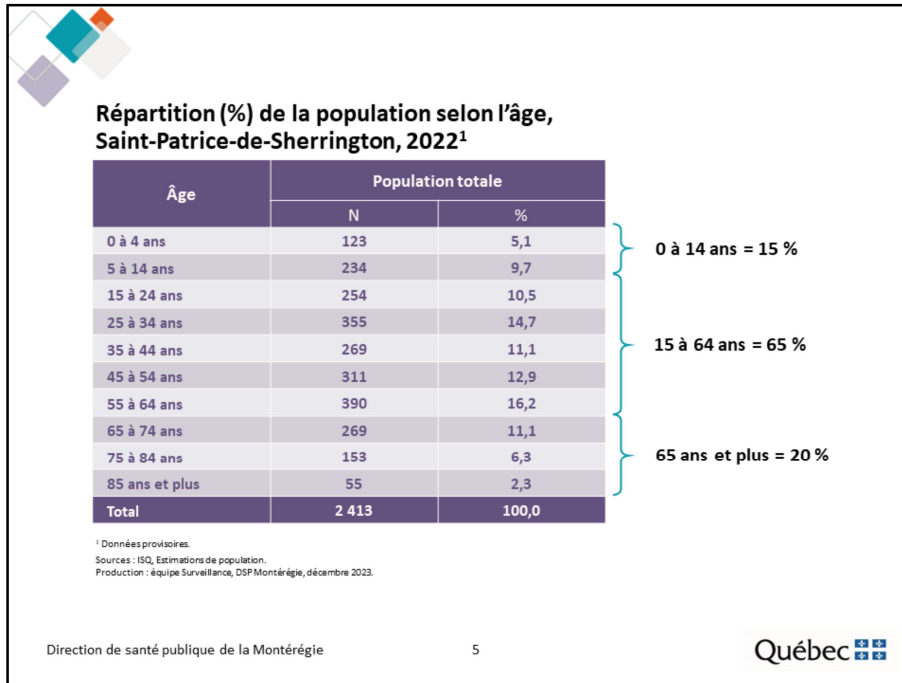

Au 1^{er} juillet 2022, la ville de Saint-Patrice-de-Sherrington compte 2 413 habitants dont 65 % sont âgés de 15 à 64 ans. On y dénombre moins de jeunes de moins de 15 ans (15 %) que de personnes âgées de 65 ans et plus (20 %).

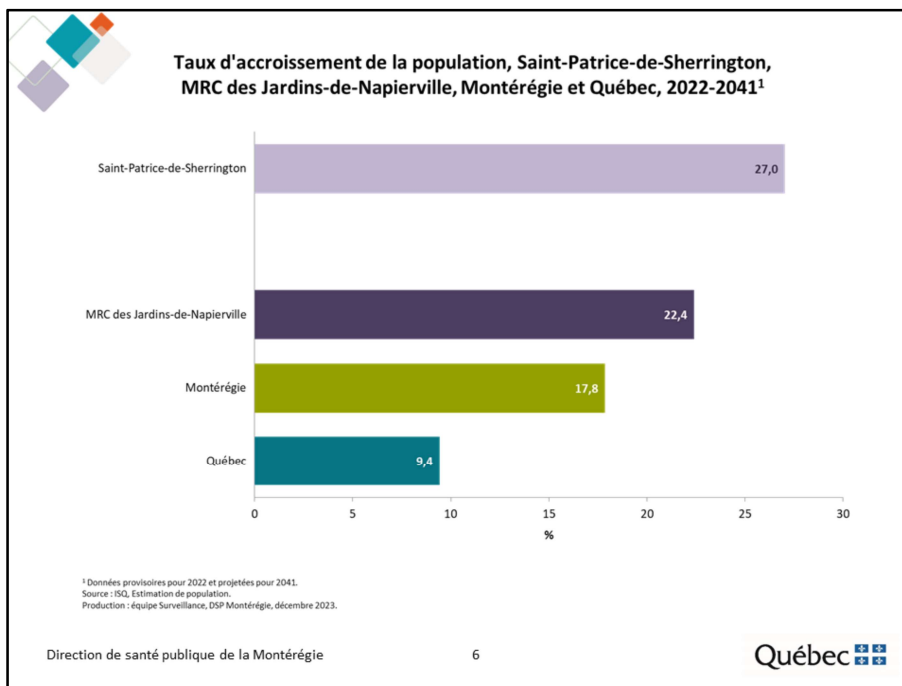

Selon les dernières projections de l'Institut de la statistique du Québec, la population de Saint-Patrice-de-Sherrington devrait s'accroître d'environ 27 % d'ici 2041. Il s'agit d'un taux supérieur à ceux observés dans les trois autres territoires.



Taux d'accroissement de la population selon l'âge, Saint-Patrice-de-Sherrington, 2022-2041¹

Âge	Population totale		Taux d'accroissement (%) 2022-2041
	2022	2041	
0 à 4 ans	123	174	41,5
5 à 14 ans	234	365	56,0
15 à 24 ans	254	388	52,8
25 à 34 ans	355	430	21,1
35 à 44 ans	269	382	42,0
45 à 54 ans	311	274	-11,9
55 à 64 ans	390	226	-42,1
65 à 74 ans	269	319	18,6
75 à 84 ans	153	334	118,3
85 ans et plus	55	173	214,5
Total	2 413	3 065	27,0

¹ Données provisoires pour 2022 et projetées pour 2041.
Sources : ISQ, Estimations et projections de population.
Production : équipe Surveillance, DSP Montérégie, décembre 2023.

Direction de santé publique de la Montérégie 7 Québec 

À Saint-Patrice-de-Sherrington, la population âgée de 85 ans et plus devrait tripler entre 2022 et 2041. Les populations âgées de 45 à 54 ans et de 55 à 64 ans devraient toutefois décroître d'ici 2041.

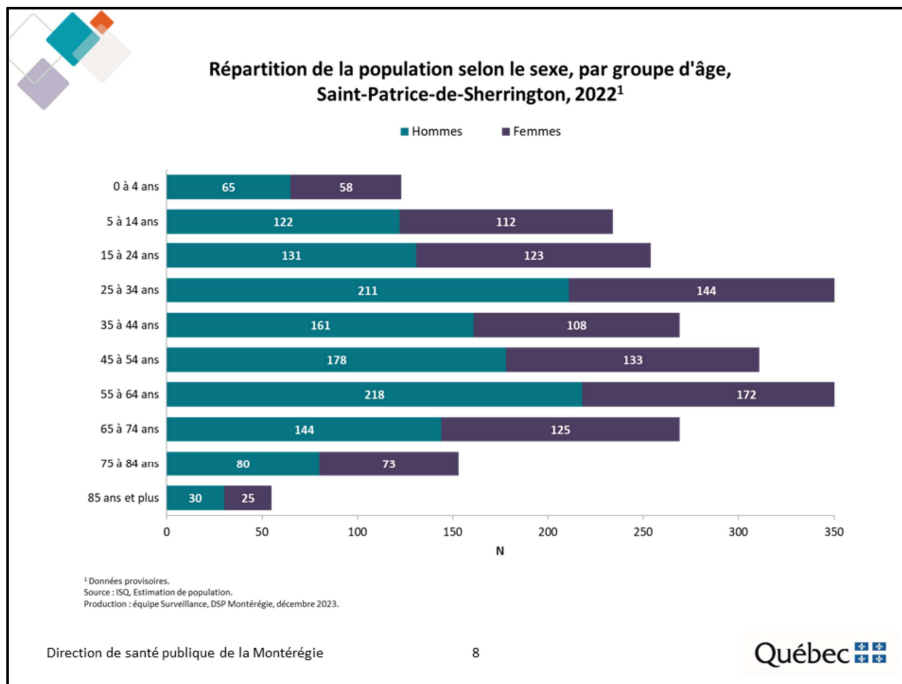

Au 1^{er} juillet 2022, à Saint-Patrice-de-Sherrington, on dénombre plus d'hommes que de femmes, et ce, dans tous les groupes d'âge.

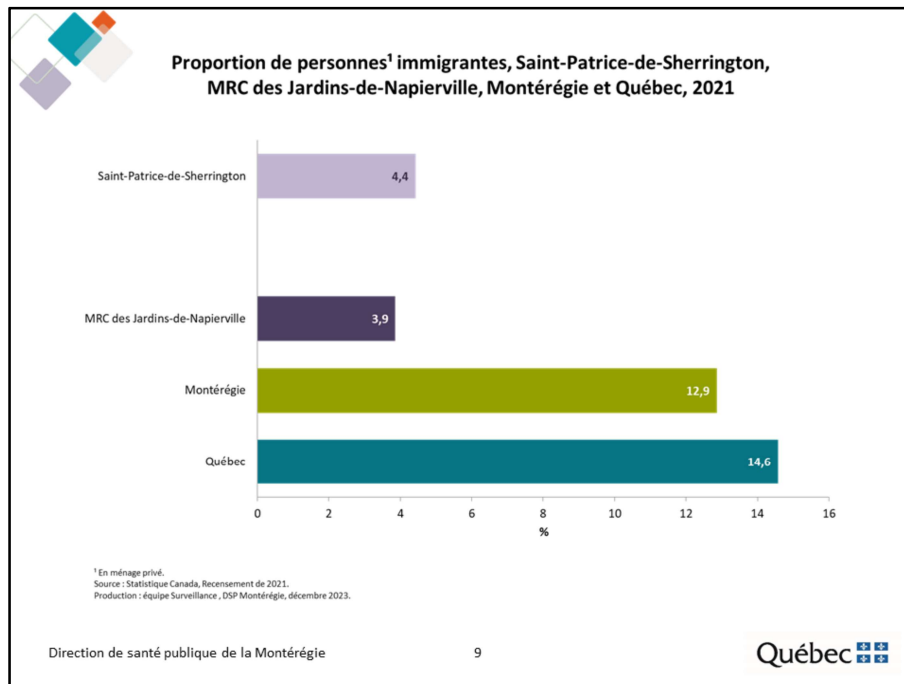

Selon le Recensement de 2021, environ 4 % de la population de Saint-Patrice-de-Sherrington est née à l'extérieur du Canada. Cette proportion est comparable à celle observée dans la MRC des Jardins-de-Napierville, mais nettement inférieure à celles observées en Montérégie et au Québec.

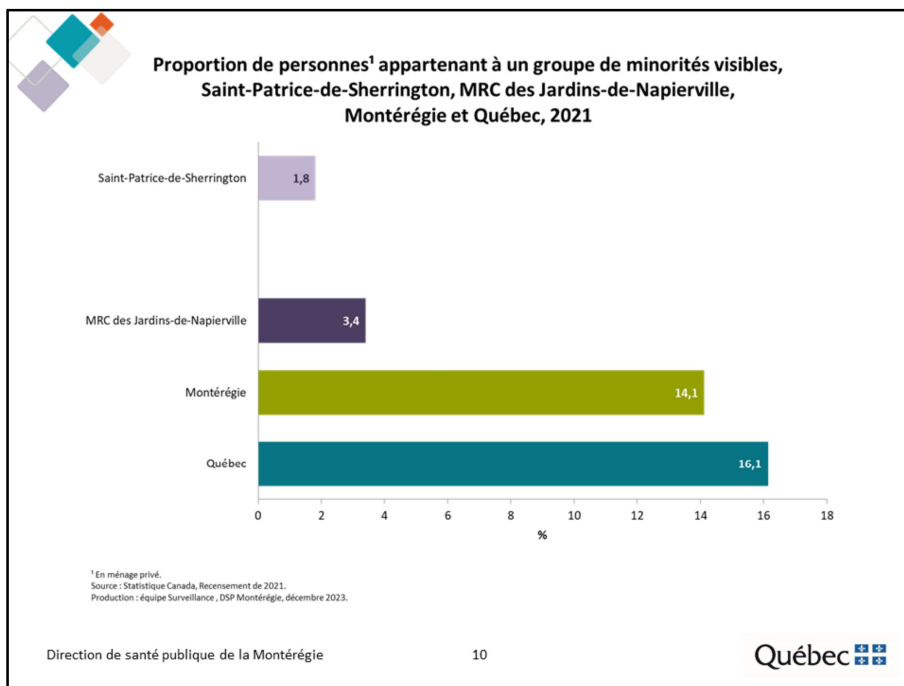

Selon le Recensement de 2021, environ 2 % de la population de Saint-Patrice-de-Sherrington appartient à un groupe de minorités visibles. Cette proportion est nettement inférieure à celles observées dans les trois autres territoires.

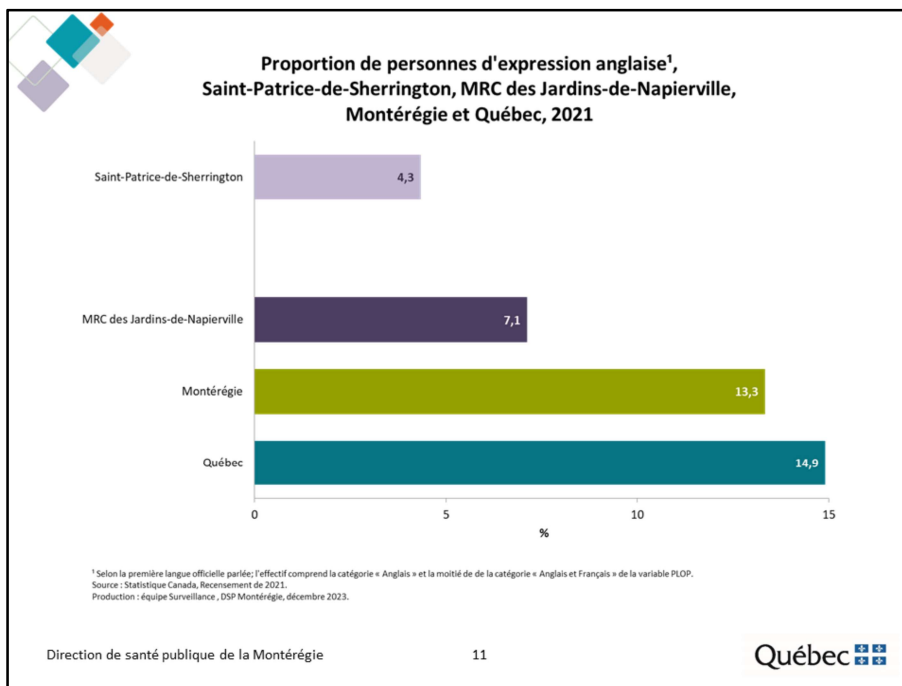

La première langue officielle parlée est l'indicateur qui permet d'identifier, le plus justement possible, la population susceptible de vouloir être desservie en anglais.

Elle permet donc d'estimer la taille et l'importance relative de la communauté d'expression anglaise sur un territoire donné.

Selon le Recensement de 2021, les personnes d'expression anglaise représentent environ 4 % de la population de Saint-Patrice-de-Sherrington. Cette proportion est nettement inférieure à celles observées dans les trois autres territoires.



I. Population

Conditions socioéconomiques

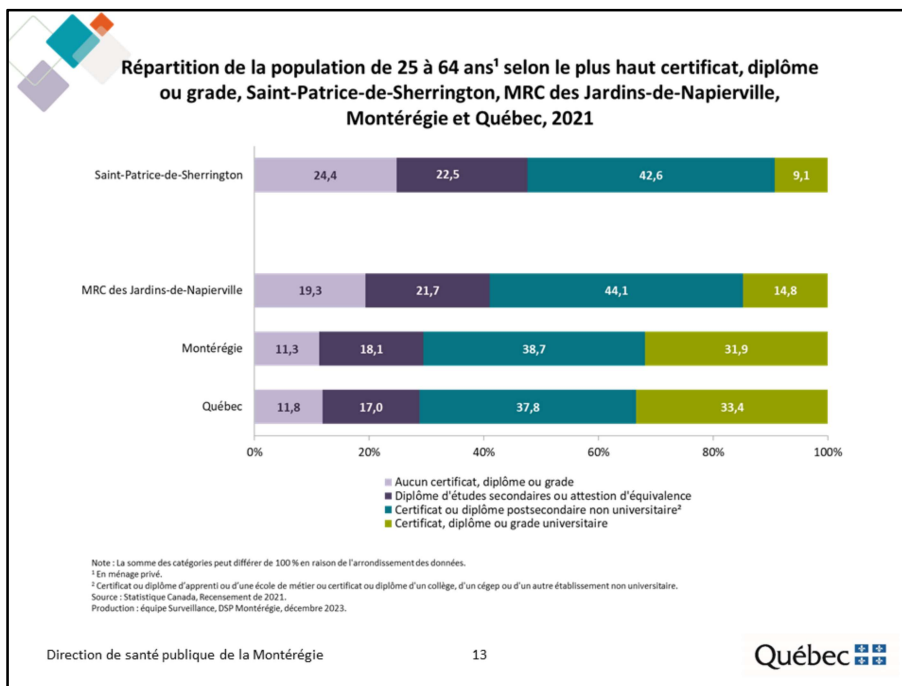

Selon le Recensement de 2021, à Saint-Patrice-de-Sherrington, près du quart (24,4 %) des personnes âgées de 25 à 64 ans n'ont aucun certificat, diplôme ou grade. Il s'agit d'une proportion supérieure à celles observées dans les trois autres territoires. Par ailleurs, près du dixième (9,1 %) de la population âgée de 25 à 64 ans détient un certificat, diplôme ou grade universitaire et cette proportion est inférieure à celles dans les trois autres territoires.

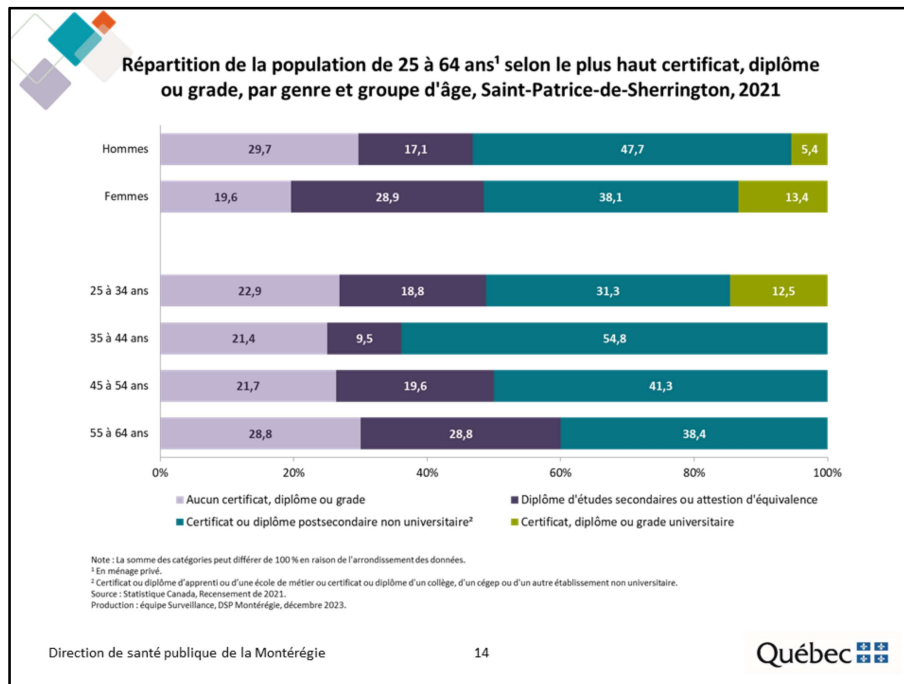

À Saint-Patrice-de-Sherrington, la proportion de personnes âgées de 25 à 64 ans sans certificat, diplôme ou grade est plus élevée chez les hommes que chez les femmes (29,7 c. 19,6 %). Par ailleurs, les femmes sont plus de deux fois plus nombreuses, en proportion, à détenir un certificat, diplôme ou grade universitaire (13,4 c. 5,4 %).

Plus du quart (28,8 %) des personnes âgées de 55 à 64 ans ne détiennent aucun certificat, diplôme ou grade, proportion supérieure à celles observées dans les autres groupes d'âge. Par ailleurs, les personnes de 25 à 34 ans sont proportionnellement plus nombreuses à détenir un certificat, diplôme ou grade universitaire.

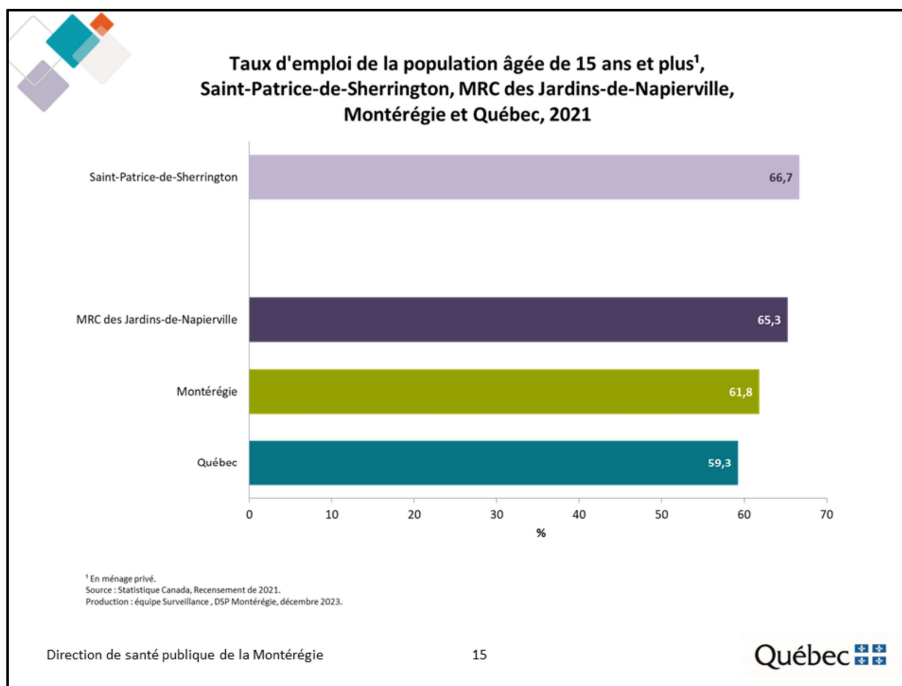

Selon le Recensement de 2021, le taux d'emploi de la population de 15 ans et plus de Saint-Patrice-de-Sherrington se chiffre à 66,7 %. Il s'agit d'un taux supérieur à ceux observés dans les trois autres territoires.

Note : Cet indicateur doit être interprété avec prudence considérant les effets de la pandémie sur le marché du travail.

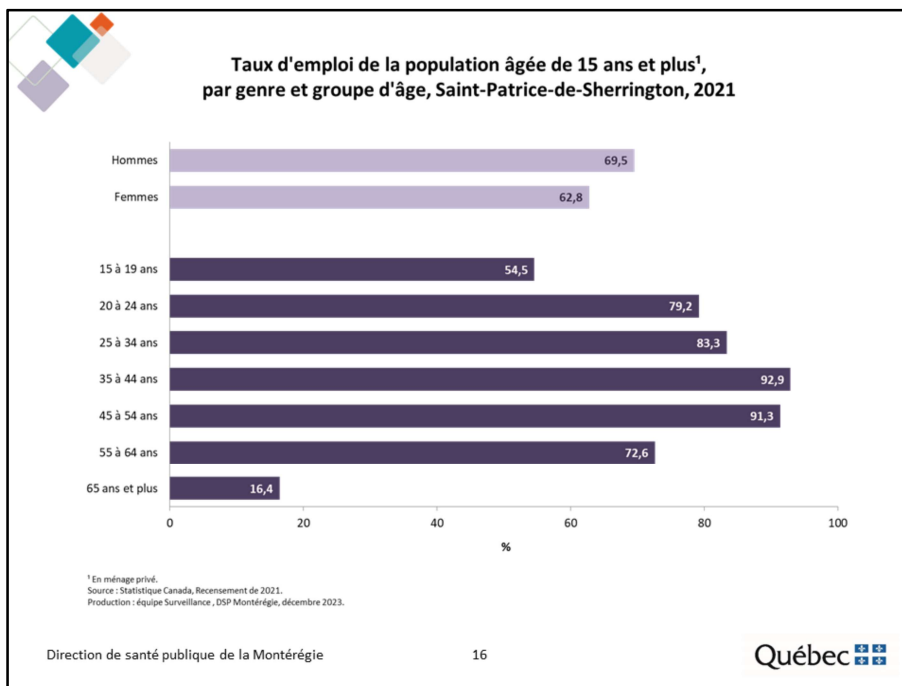

À Saint-Patrice-de-Sherrington, le taux d'emploi des hommes de 15 ans et plus est plus élevé que celui des femmes du même âge (69,5 c. 62,8 %).

Le taux d'emploi augmente avec l'âge, passant de 54,5 % chez les 15 à 19 ans à 92,9 % chez les 35 à 44 ans. À partir de cet âge, le taux d'emploi diminue pour atteindre 72,6 % chez les 55 à 64 ans et 16,4 % chez les 65 ans et plus.

Note : Cet indicateur doit être interprété avec prudence considérant les effets de la pandémie sur le marché du travail.

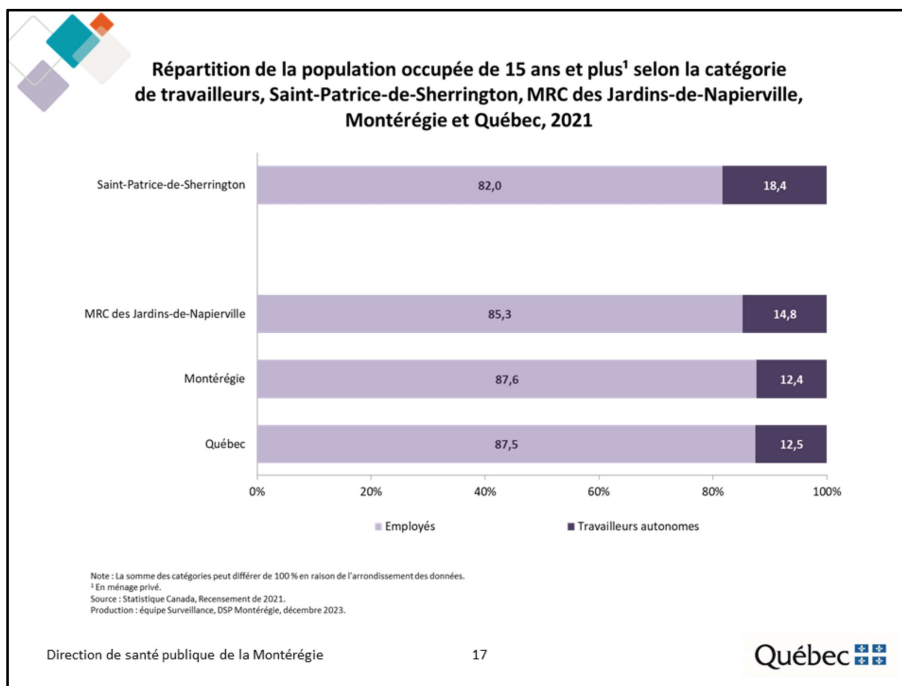

Selon le Recensement de 2021, à Saint-Patrice-de-Sherrington, près du cinquième (18,4 %) des travailleurs ont déclaré être des travailleurs autonomes. Cette proportion est supérieure à celles observées dans les trois autres territoires.

Note : Cet indicateur doit être interprété avec prudence considérant les effets de la pandémie sur le marché du travail.

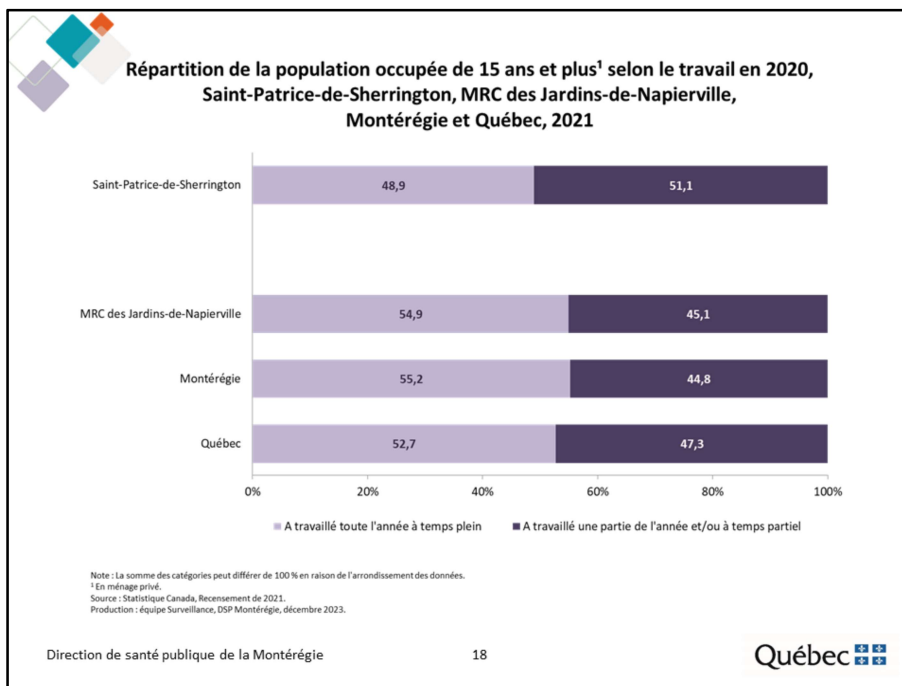

Selon le Recensement de 2021, à Saint-Patrice-de-Sherrington, un peu plus de la moitié (51,1 %) de la population occupée a déclaré avoir travaillé une partie de l'année et/ou à temps partiel en 2020. Cette proportion est supérieure à celles observées dans les trois autres territoires.

Note : Cet indicateur doit être interprété avec prudence considérant les effets de la pandémie sur le marché du travail.

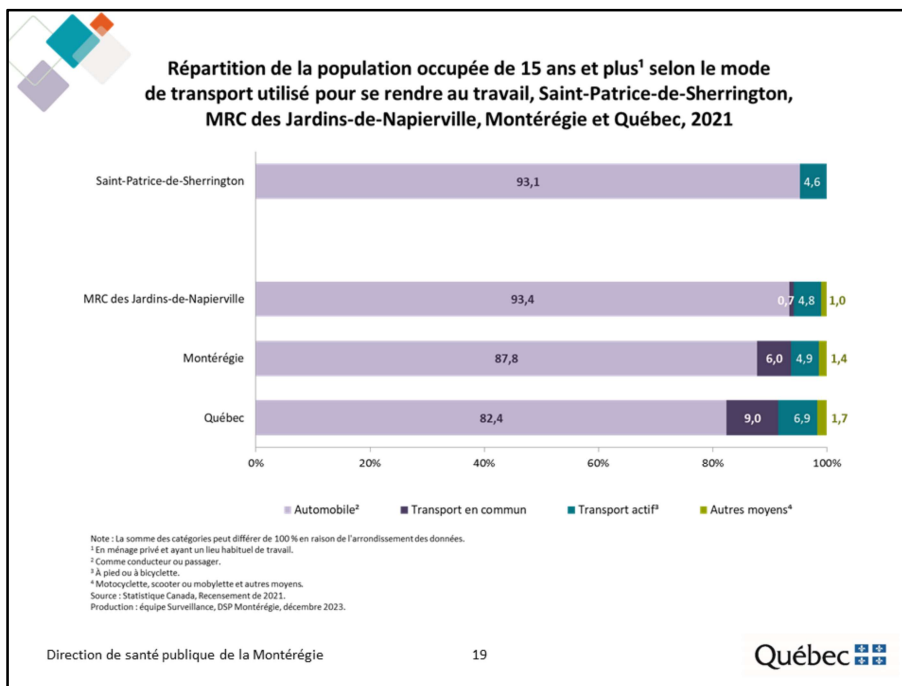

Selon le Recensement de 2021, à Saint-Patrice-de-Sherrington, environ une personne sur dix (93,1 %) de la population occupée ayant un lieu habituel de travail utilise l'automobile (comme conducteur ou passager) comme mode de navettage. Cette proportion est comparable à celle observée dans la MRC des Jardins-de-Napierville, mais supérieure à celles observées en Montérégie et au Québec.

Note : Cet indicateur doit être interprété avec prudence considérant les effets de la pandémie sur le marché du travail.

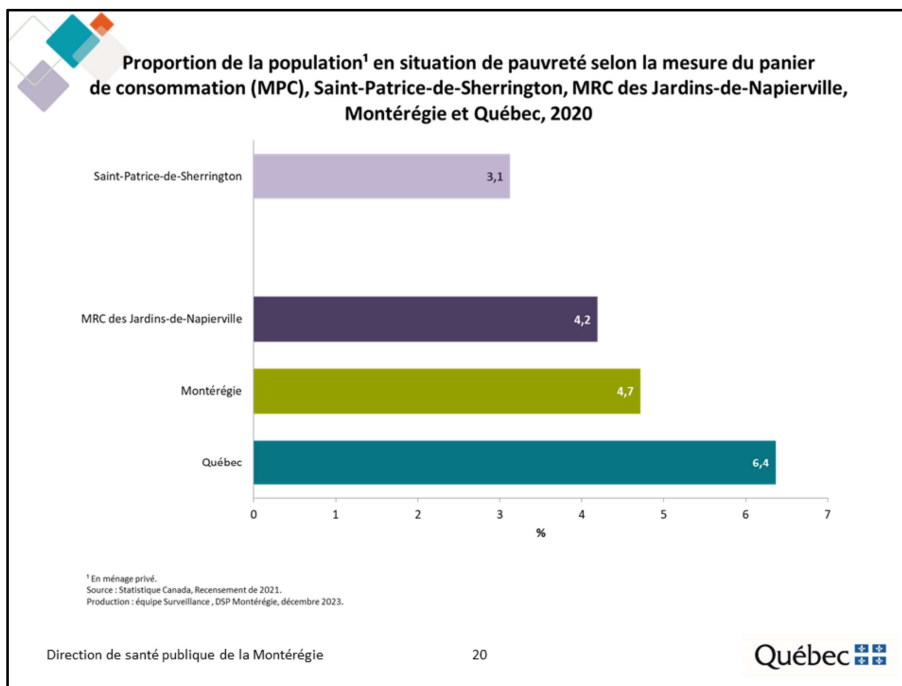

Selon le Recensement de 2021, à Saint-Patrice-de-Sherrington, environ 3 % de la population est en situation de pauvreté selon la mesure du panier de consommation (MPC). Cette proportion est inférieure à celles observées dans les trois autres territoires.

Note : Cet indicateur doit être interprété avec prudence considérant les effets de la pandémie sur le marché du travail et les différentes mesures d'aide financière offertes par le gouvernement.



I. Population Logement

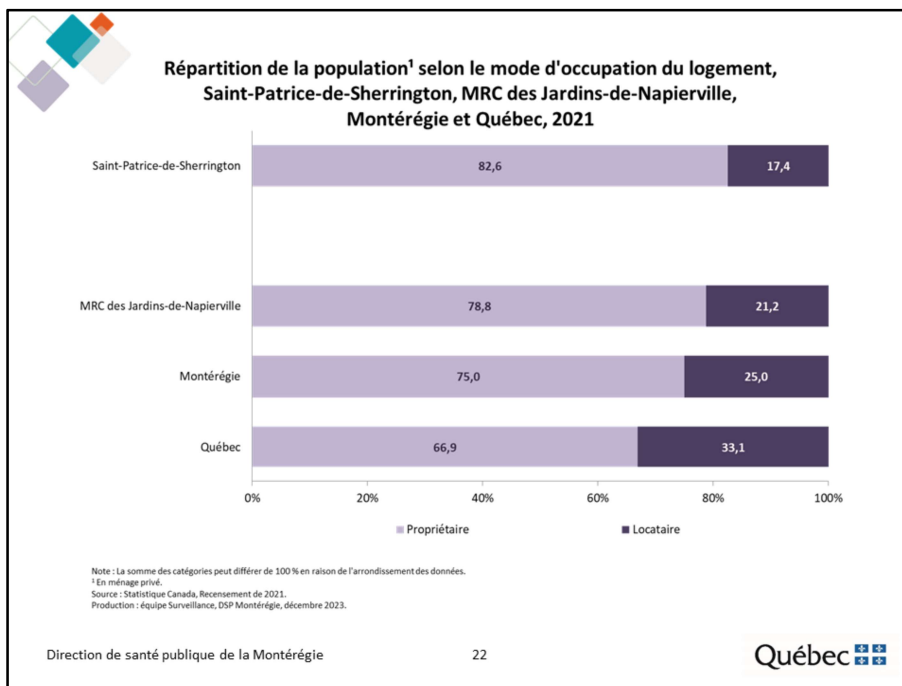

Selon le Recensement de 2021, à Saint-Patrice-de-Sherrington, plus de huit résidents (82,6 %) sur dix sont propriétaires de leur logement. Cette proportion est supérieure à celles observées dans les trois autres territoires.

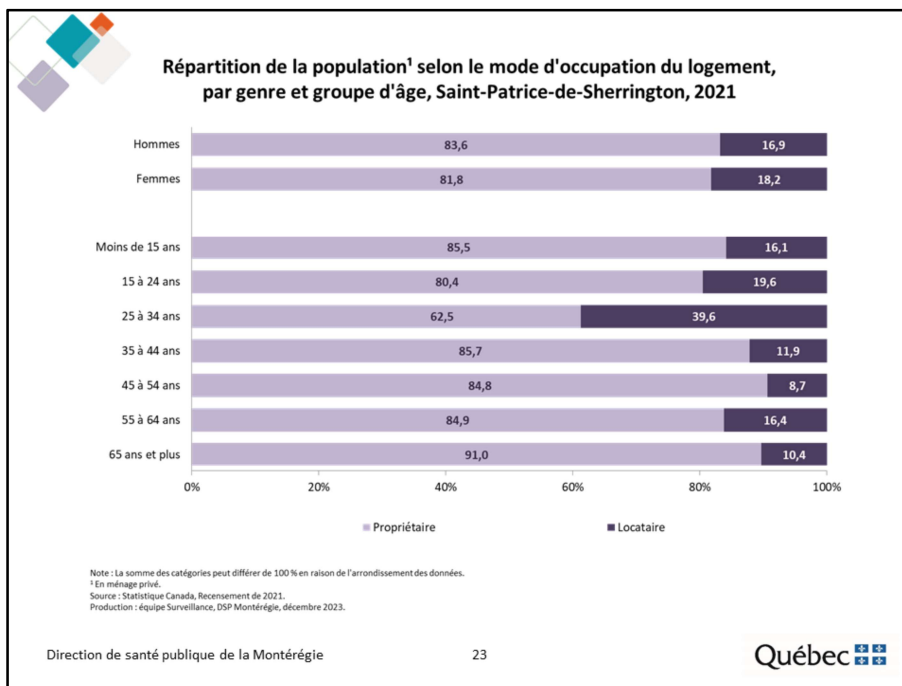

À Saint-Patrice-de-Sherrington, toutes proportions gardées, les hommes sont légèrement plus nombreux à être propriétaires que les femmes. Par ailleurs, les personnes âgées de 25 à 34 ans sont plus nombreuses à être locataires.

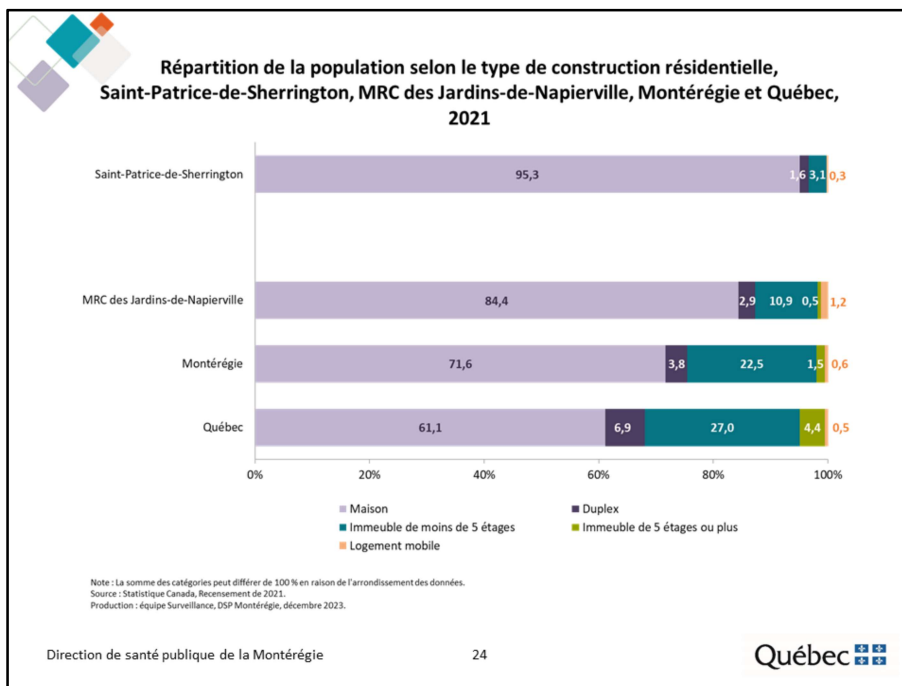

Selon le recensement de 2021, à Saint-Patrice-de-Sherrington :

- 95,3 % de la population réside dans une maison;
- 3,1 % dans un immeuble à logements de moins de 5 étages;
- 1,6 % dans un duplex;
- 0,3 % dans un logement mobile.

Les résidents de Saint-Patrice-de-Sherrington sont nettement plus nombreux, en proportion, à vivre dans une maison que les résidents des trois autres territoires.

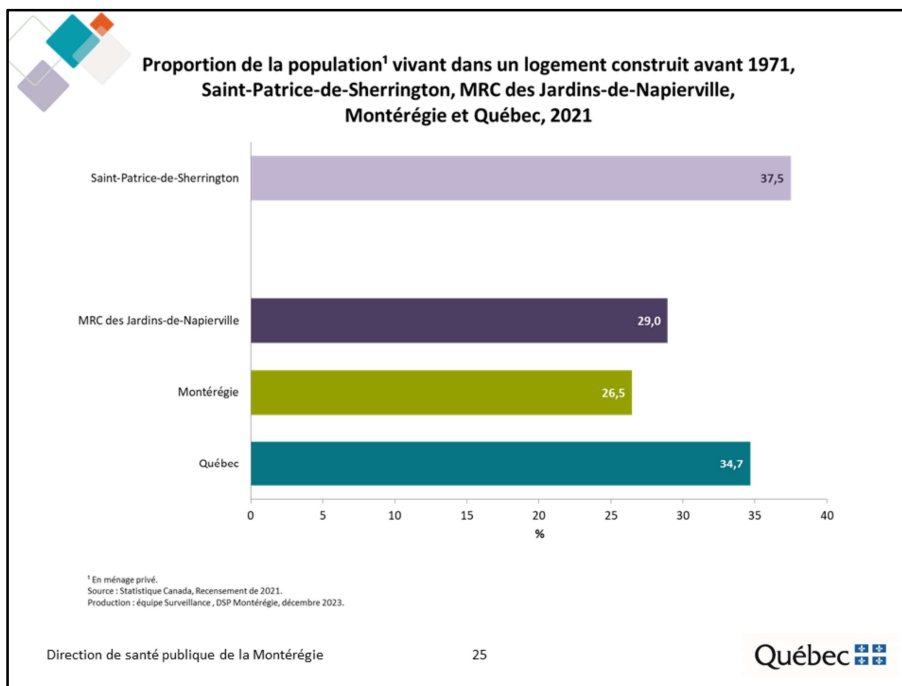

Selon le Recensement de 2021, à Saint-Patrice-de-Sherrington, plus du tiers de la population (37,5 %) habite dans un vieux logement (construit avant 1971). Cette proportion est supérieure à celles observées dans les trois autres territoires.

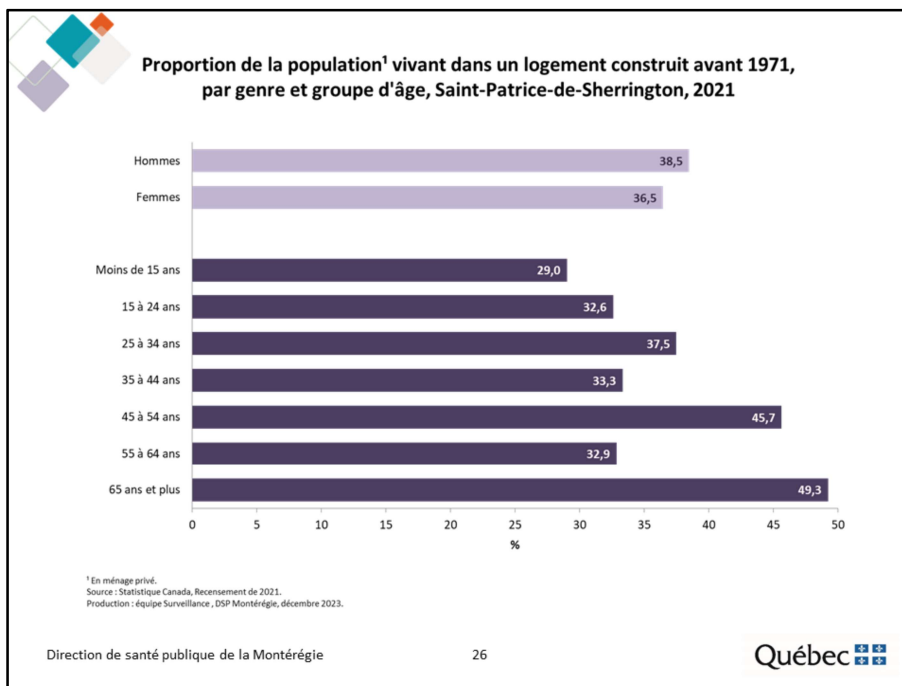

À Saint-Patrice-de-Sherrington, les hommes sont légèrement plus nombreux, en proportion, à vivre dans un vieux logement (construit avant 1971) que les femmes (38,5 c. 36,5 %). Par ailleurs, près de la moitié des personnes âgées de 45 à 54 ans (45,7 %) et de 65 ans et plus (49,3 %) vivent dans un vieux logement.

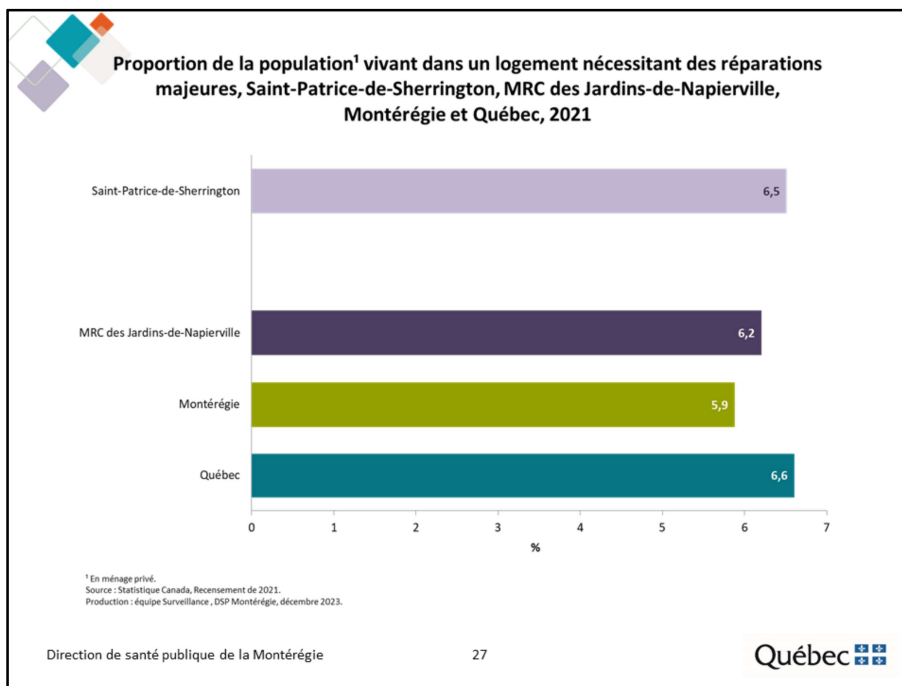

Selon le Recensement de 2021, à Saint-Patrice-de-Sherrington, 6,5 % de la population vit dans un logement nécessitant des réparations majeures. Cette proportion est comparable à celles observées dans les trois autres territoires.

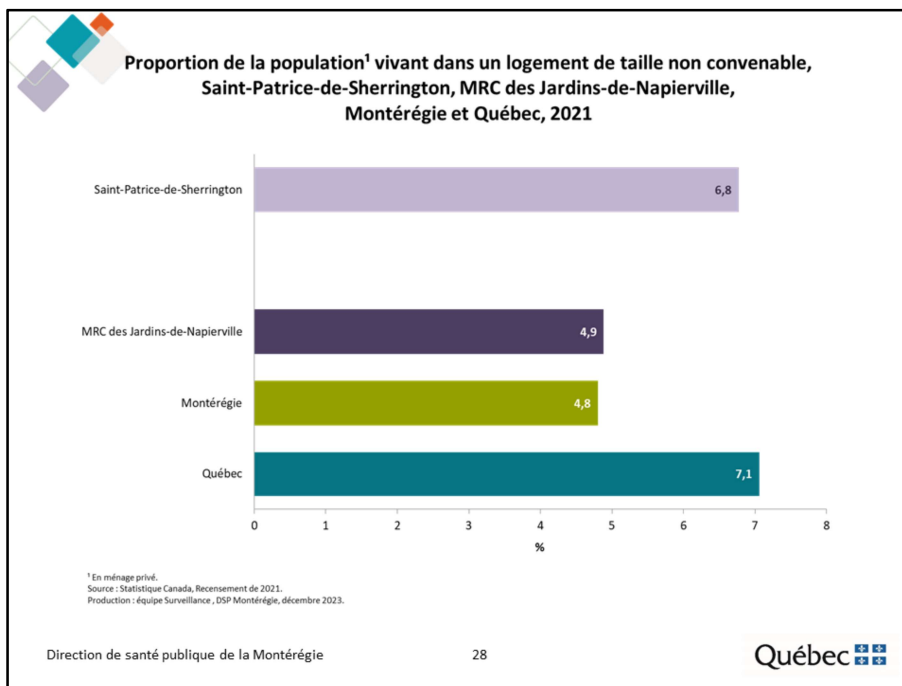

Selon le Recensement de 2021, environ 7 % de la population de Saint-Patrice-de-Sherrington vit dans un logement de taille non convenable, soit un logement ne comportant pas suffisamment de chambres à coucher pour la taille et la composition du ménage. Cette proportion est comparable à celle observée au Québec, mais supérieure à celles observées dans la MRC des Jardins-de-Napierville et en Montérégie.

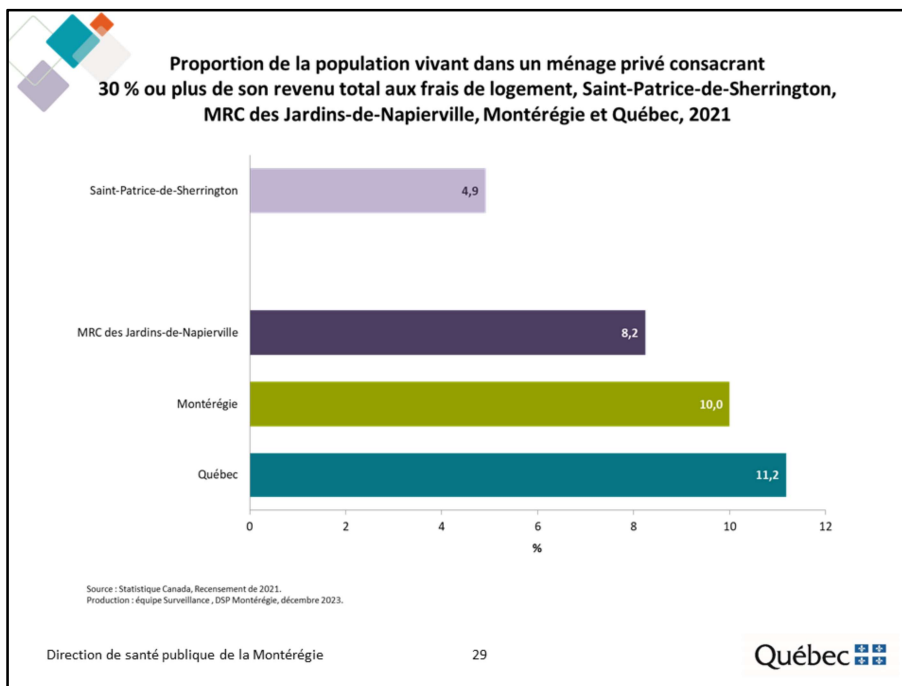

Selon le Recensement de 2021, à Saint-Patrice-de-Sherrington, environ 5 % de la population vit dans un ménage privé consacrant 30 % ou plus de son revenu total aux frais de logement. Cette proportion est nettement inférieure à celles observées dans les trois autres territoires.

Note : Cet indicateur doit être interprété avec prudence considérant les effets de la pandémie sur le marché du travail et les différentes mesures d'aide financière offertes par le gouvernement.

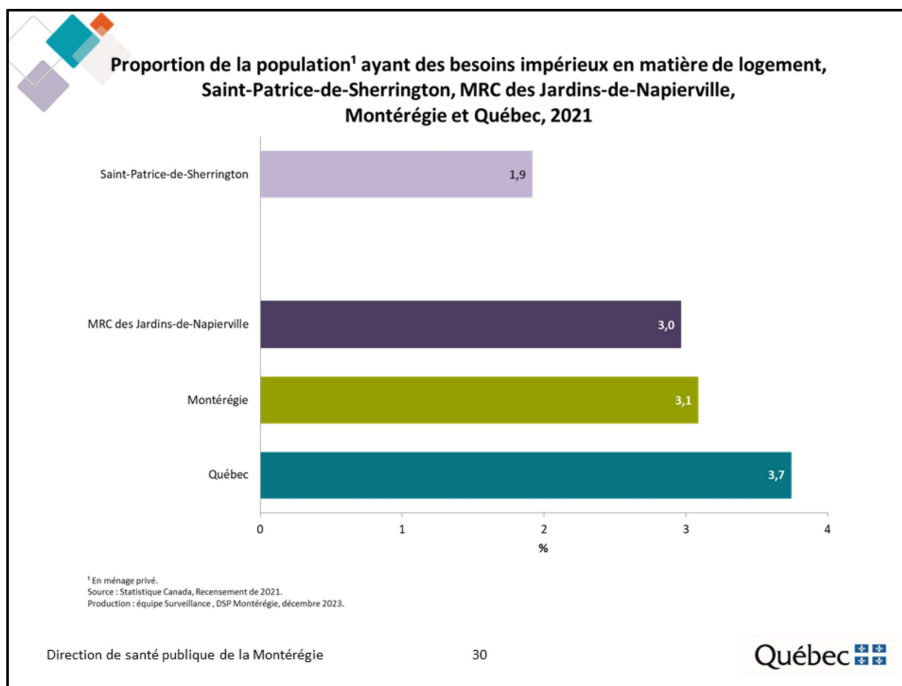

Selon le Recensement de 2021, à Saint-Patrice-de-Sherrington, près de 2 % de la population a des besoins impérieux en matière de logement. Cette proportion est inférieure à celles observées dans les trois autres territoires.

Note : Cet indicateur doit être interprété avec prudence considérant les effets de la pandémie sur le marché du travail et les différentes mesures d'aide financière offertes par le gouvernement.



II. Familles

Conditions sociodémographiques



**Répartition des familles selon la structure de la famille,
Saint-Patrice-de-Sherrington, MRC des Jardins-de-Napierville, Montérégie et
Québec, 2021**

Territoire	Total des familles	Familles avec couples		Familles monoparentales	
		Avec enfants	Sans enfants	Parent de genre féminin	Parent de genre masculin
Saint-Patrice-de-Sherrington	580	225	270	45	35
MRC des Jardins-de-Napierville	8 450	3 480	3 705	845	415
Montérégie	405 385	167 490	172 820	46 950	18 130
Québec	2 323 410	903 905	1 035 730	284 020	99 755

Note : Les totaux peuvent différer légèrement de la somme des parties en raison de l'arrondissement des données.
Source : Statistique Canada, Recensement de 2021.
Production : équipe Surveillance, DSP Montérégie, décembre 2023.

Direction de santé publique de la Montérégie 32 Québec 

Selon le Recensement de 2021, 580 familles résident à Saint-Patrice-de-Sherrington dont 495 sont des couples (avec ou sans enfants) et 80, des familles monoparentales.

Au sein des familles comptant un couple, on dénombre plus de familles sans enfants (270) que de familles avec enfants (225). Sans surprise, les familles monoparentales dont le parent est de genre féminin (45) sont plus nombreuses que celles dont le parent est de genre masculin (35).

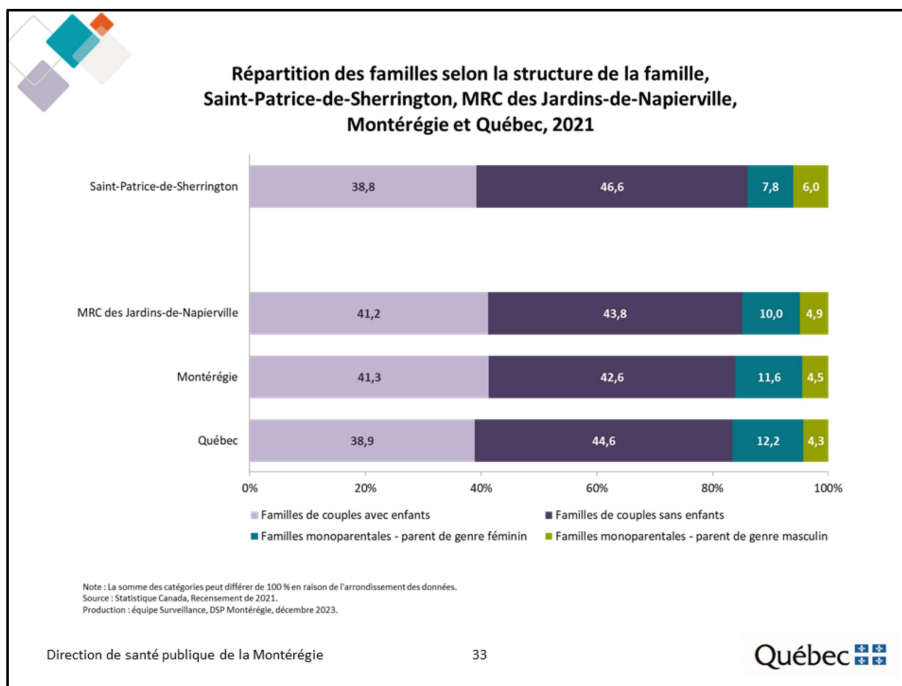

Selon le Recensement de 2021, à Saint-Patrice-de-Sherrington, plus de huit familles sur dix sont des familles comptant un couple. Cette proportion est comparable à celles observées dans les trois autres territoires.

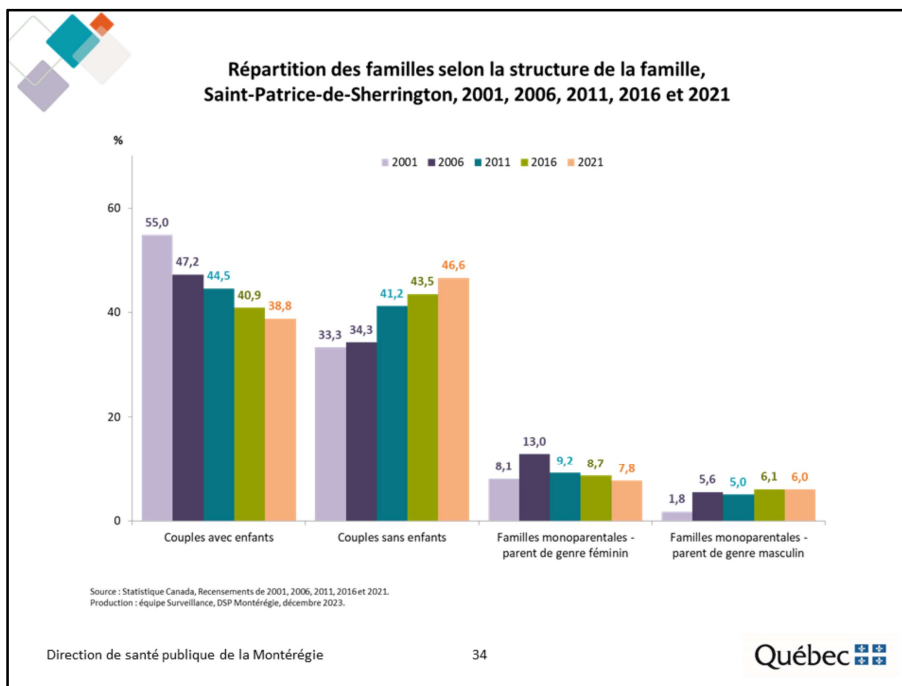

À Saint-Patrice-de-Sherrington, la proportion de familles comptant un couple avec enfants a diminué depuis 2001 alors que la proportion de familles comptant un couple sans enfants a augmenté.

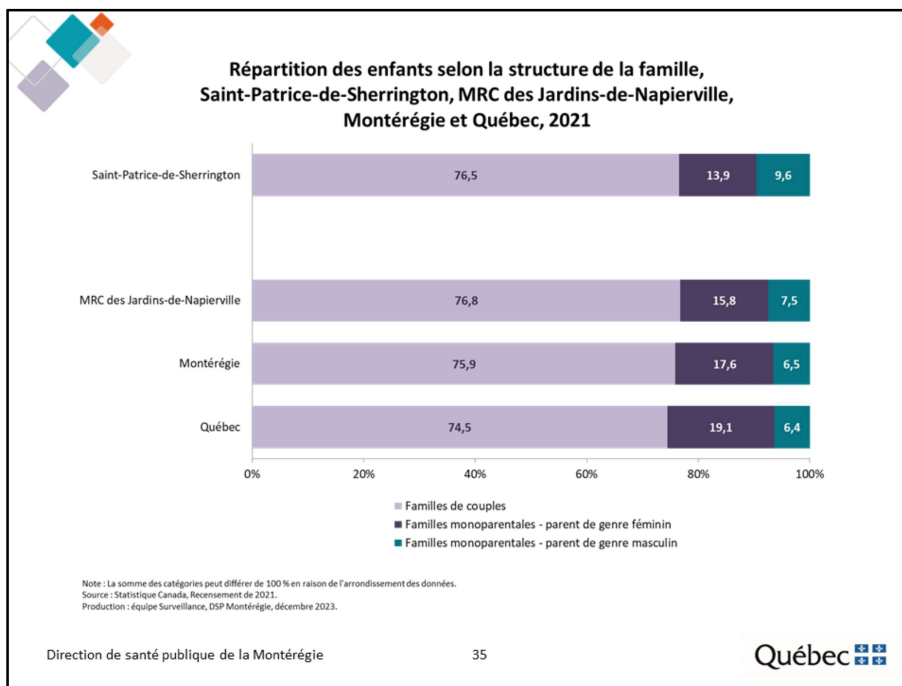

Selon le Recensement de 2021, à Saint-Patrice-de-Sherrington, plus de sept enfants sur dix (76,5 %) vivent dans une famille comptant un couple, proportion comparable à celles observées dans la MRC des Jardins-de-Napierville et en Montérégie, mais légèrement supérieure à celle observée au Québec.



II. Familles

Conditions socioéconomiques

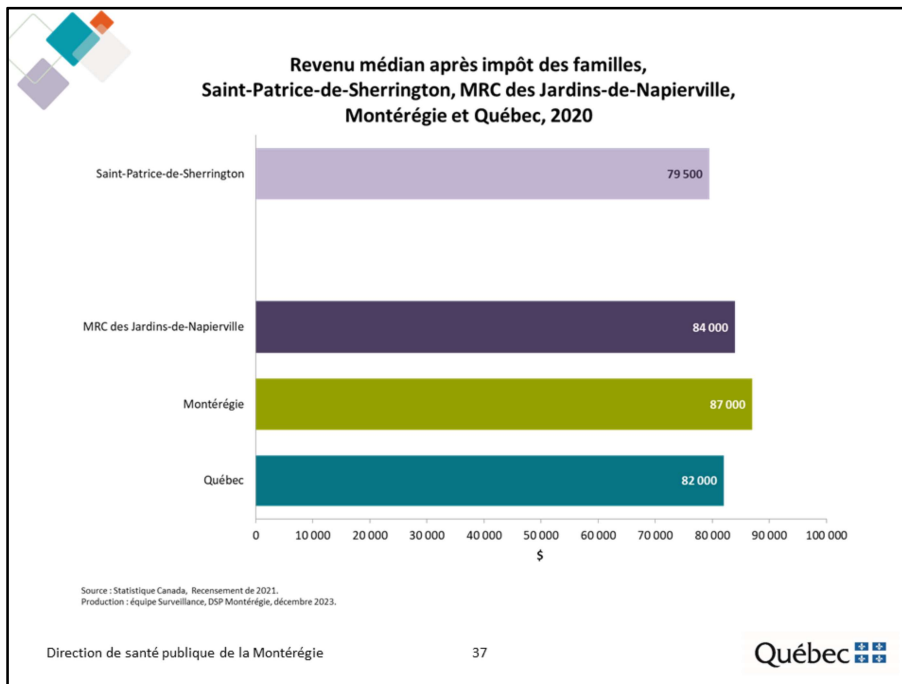

Selon le Recensement de 2021, le revenu médian après impôt des familles de Saint-Patrice-de-Sherrington se chiffre à 79 500 \$ en 2020. Il s'agit d'un revenu médian inférieur à celui des familles résidant sur les trois autres territoires.

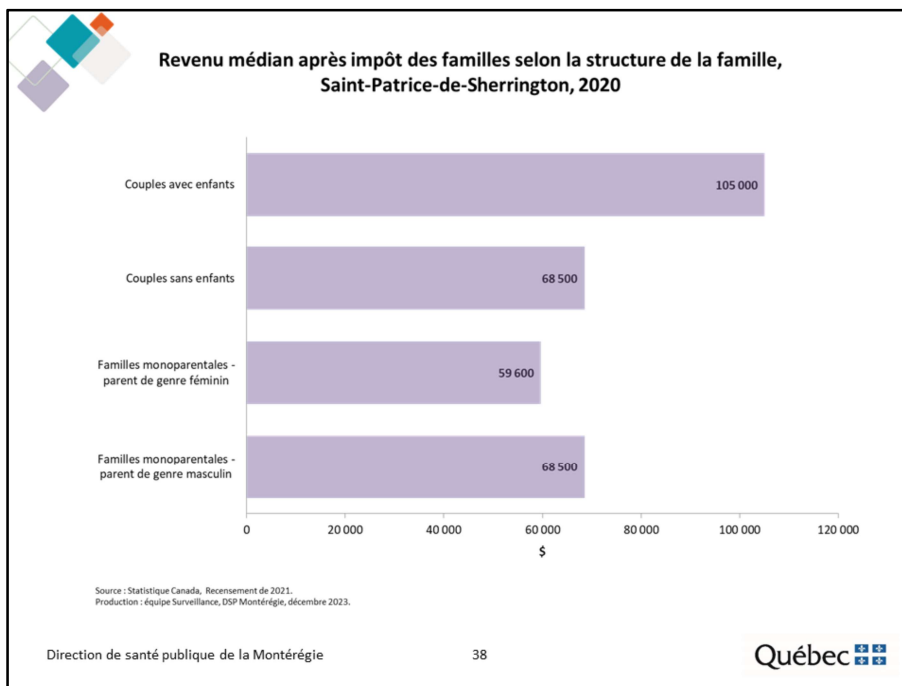

Le revenu médian après impôt des familles varie selon le type de famille. Ainsi, à Saint-Patrice-de-Sherrington, le revenu médian des familles est nettement plus élevé chez celles comptant un couple avec enfants (105 000 \$) que chez celles comptant un couple sans enfants (68 500 \$) ou que chez les familles monoparentales dont le parent est de genre masculin (68 500 \$) ou féminin (59 600 \$).



III. Faits saillants



Faits saillants

Dans l'ensemble, le profil socioéconomique des résidents de Saint-Patrice-de-Sherrington est plus favorable que celui des résidents de la MRC des Jardins-de-Napierville.

Comparativement à la MRC des Jardins-de-Napierville, Saint-Patrice-de-Sherrington affiche notamment :

- Une proportion inférieure de personnes :
 - ➔ En situation de pauvreté (3,1 c. 4,2 %)
 - ➔ Locataires (17,4 c. 21,2 %)
 - ➔ Vivant dans un logement inabordable (4,9 c. 8,2 %)
 - ➔ Ayant des besoins impérieux en logement (1,9 c. 3,0 %)



Glossaire

Famille (de recensement) : Couple marié (avec ou sans enfants), couple vivant en union libre (avec ou sans enfants) ou famille comptant un parent seul.

Famille avec couple : Couple marié (avec ou sans enfants) ou vivant en union libre (avec ou sans enfants).

Famille monoparentale : Parent seul, peu importe son état matrimonial, demeurant avec au moins un enfant.

Logement mobile : Logement individuel conçu et construit pour être transporté sur son propre châssis et que l'on peut déplacer sans grand délai.

Mesure du panier de consommation : La Mesure du panier de consommation élaborée par Emploi et Développement social Canada (EDSC) désigne la mesure de faible revenu fondée sur le coût d'un panier de biens et de services correspondant à un niveau de vie de base. Le seuil représente, selon des qualités et des quantités déterminées, les coûts de la nourriture, de l'habillement, des chaussures, du transport, du logement et des autres dépenses pour une famille de référence composée de deux adultes et deux enfants.

Revenu médian après impôt : revenu qui divise les familles en deux groupes égaux, tel que la moitié des familles ont un revenu supérieur et l'autre moitié, un revenu inférieur. Le revenu après impôt est composé de toutes les sources de revenus (revenu d'emploi, de placements et transferts gouvernementaux), moins l'impôt fédéral et provincial.

Logement nécessitant des réparations majeures : Les réparations majeures peuvent comprendre des problèmes compromettant la structure du logement ou les systèmes importants du logement (chauffage, plomberie et réseau électrique).

Frais de logement : montant total moyen de tous les frais de logements payés chaque mois par les ménages qui sont propriétaires ou locataires de leur logement (paiements hypothécaires ou loyer, impôt foncier, charges de copropriété, frais d'électricité, de chauffage, etc.).

Besoins impérieux en matière de logement : on dit d'une personne qu'elle éprouve des besoins impérieux en matière de logement si son habitation n'est pas conforme à au moins une des normes d'acceptabilité (qualité, taille et abordabilité) et si 30 % de son revenu total avant impôt serait insuffisant pour payer le loyer médian des logements acceptables (répondant aux trois normes d'occupation) situés dans sa localité.

Offre de service de l'équipe Surveillance

- Disponible sur l' [Extranet Surveillance de l'état de santé de la population](https://www.santemonteregie.qc.ca/extranet-surveillance-de-letat-de-sante-de-la-population)
- Présente : nos services, nos thématiques, nos partenaires, les avantages, la façon de faire et des exemples de produits
- Pour faire une demande :
 - [Document d'aide pour clarifier la demande de service](#)
 - Courriel : surveillance.ciissmc16@sss.gouv.qc.ca
 - Équipe Surveillance communiquera avec vous

- L'offre de service, développé par l'Équipe surveillance, est disponible sur l'Extranet – Surveillance de l'état de santé de la population <https://www.santemonteregie.qc.ca/extranet-surveillance-de-letat-de-sante-de-la-population>
- Cette offre présente :
 - nos services - nous pouvons notamment analyser votre besoin, réaliser un produit, ou encore, vous soutenir dans la planification de services ou de projets;
 - nos thématiques - nous avons accès à de nombreuses banques de données couvrant une multitude de thématiques en lien avec la santé et ses déterminants;
 - nos partenaires;
 - les avantages de faire affaire avec nous - notre équipe détient une grande expertise dans le traitement, l'analyse et l'interprétation des données et comprend bien les enjeux et limites associées aux différentes banques de données;
 - des exemples de produits que nous réalisons.
- Pour faire une demande :
 - Un [Document d'aide pour clarifier la demande de service](#) est mis à votre disposition afin de circonscrire la demande et d'identifier le produit le plus adapté à vos besoins <https://www.santemonteregie.qc.ca/extranet-surveillance-de-letat-de-sante-de-la-population>

Les demandes sont acheminées à un courriel générique pour l'équipe Surveillance

 - Suite à la réception du courriel, un membre de l'équipe surveillance communiquera avec vous afin de faire un retour sur le [Document d'aide pour clarifier la demande de service](#) (objectifs, publics cibles, thématiques, territoires et échéanciers)