

**Profil de la population et des familles
de la municipalité de
Mariville**

Marc-Antoine Poirier
Décembre 2023

Direction de santé publique de la Montérégie

1

Québec 



Marc-Antoine Poirier, M. Sc. *Épidémiologie*

CISSS de la Montérégie-Centre
Direction de santé publique
Équipe Surveillance
1255 rue Beauregard, Longueuil (Québec) J4K 2M3

Courriel : marc-antoine.poirier.ciSSSmc16@ssss.gouv.qc.ca

WEB : <https://www.santemonteregie.qc.ca/extranet-surveillance-de-letat-de-sante-de-la-population>

Ce Portfolio comporte des commentaires sous la plupart des diapositives. Il est conseillé d'utiliser l'affichage *Page de commentaires*.

Citation suggérée

Poirier, M.-A. (2023). *Profil de la population et des familles de la municipalité de Marieville*. Portfolio. Longueuil : Centre intégré de santé et de services sociaux de la Montérégie-Centre. Direction de santé publique. Équipe Surveillance.



Introduction

Sources de données

- ✓ Estimations et projections de population de l'Institut de la statistique du Québec (ISQ)
- ✓ Recensements court et détaillé de 2021 (Statistique Canada)

3 volets à l'analyse

- I. Population
 - Conditions sociodémographiques
 - Conditions socioéconomiques
 - Logement
- II. Familles
 - Conditions sociodémographiques
 - Conditions socioéconomiques
- III. Faits saillants

Comparaisons

- ✓ Âge et sexe
- ✓ MRC, Montérégie et Québec



I. Population

Conditions sociodémographiques

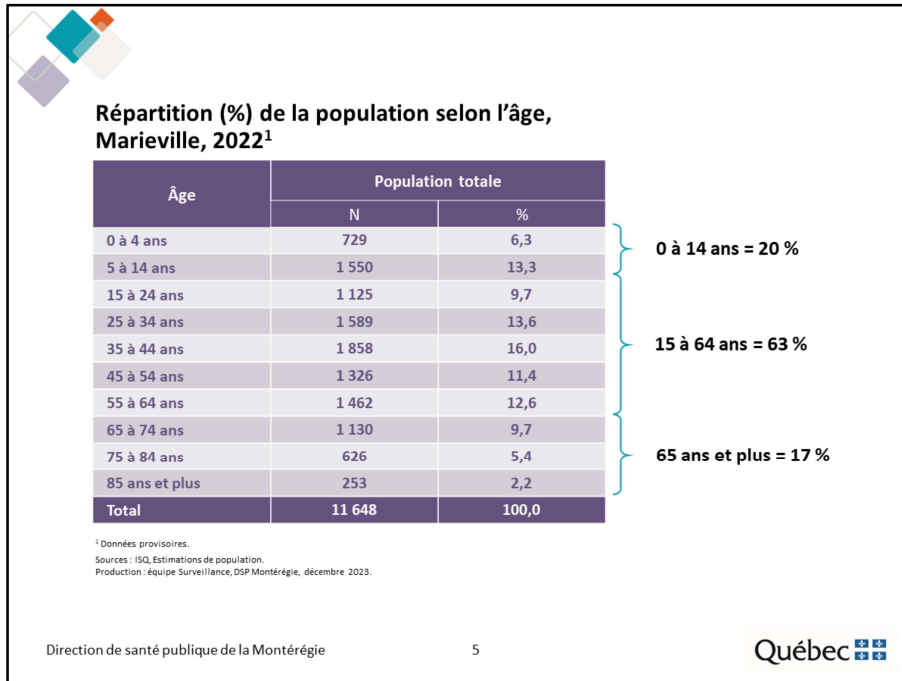

Au 1^{er} juillet 2022, la ville de Marieville compte 11 648 habitants dont 63 % sont âgés de 15 à 64 ans. On y dénombre davantage de jeunes de moins de 15 ans (20 %) que de personnes âgées de 65 ans et plus (17 %).

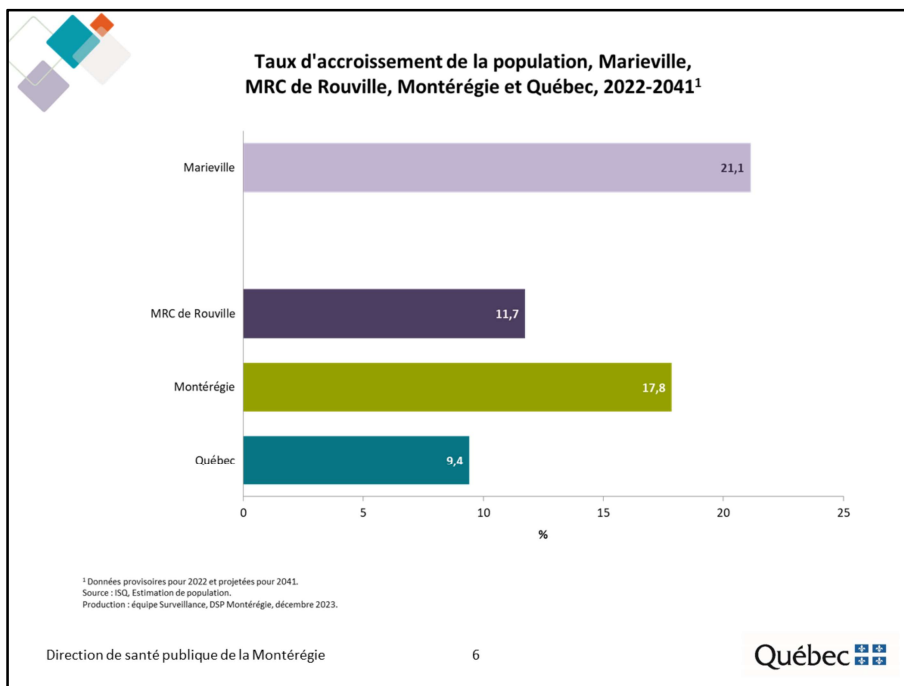

Selon les dernières projections de l'Institut de la statistique du Québec, la population de Marieville devrait s'accroître d'environ 21 % d'ici 2041. Il s'agit d'un taux supérieur à ceux observés dans les trois autres territoires.



Taux d'accroissement de la population selon l'âge, Marieville, 2022-2041¹

| Âge | Population totale | | Taux d'accroissement (%) 2022-2041 |
|----------------|-------------------|---------------|---------------------------------------|
| | 2022 | 2041 | |
| 0 à 4 ans | 729 | 878 | 20,4 |
| 5 à 14 ans | 1 550 | 1 589 | 2,5 |
| 15 à 24 ans | 1 125 | 1 527 | 35,7 |
| 25 à 34 ans | 1 589 | 1 972 | 24,1 |
| 35 à 44 ans | 1 858 | 1 600 | -13,9 |
| 45 à 54 ans | 1 326 | 1 725 | 30,1 |
| 55 à 64 ans | 1 462 | 1 799 | 23,1 |
| 65 à 74 ans | 1 130 | 1 221 | 8,1 |
| 75 à 84 ans | 626 | 1 115 | 78,1 |
| 85 ans et plus | 253 | 684 | 170,4 |
| Total | 11 648 | 14 110 | 21,1 |

¹ Données provisoires pour 2022 et projetées pour 2041.
Sources : ISQ, Estimations et projections de population.
Production : équipe Surveillance, DSP Montérégie, décembre 2023.

Direction de santé publique de la Montérégie 7 Québec 

À Marieville, la population âgée de 85 ans et plus devrait presque tripler entre 2022 et 2041. La population âgée de 35 à 44 ans devrait toutefois décroître d'ici 2041.

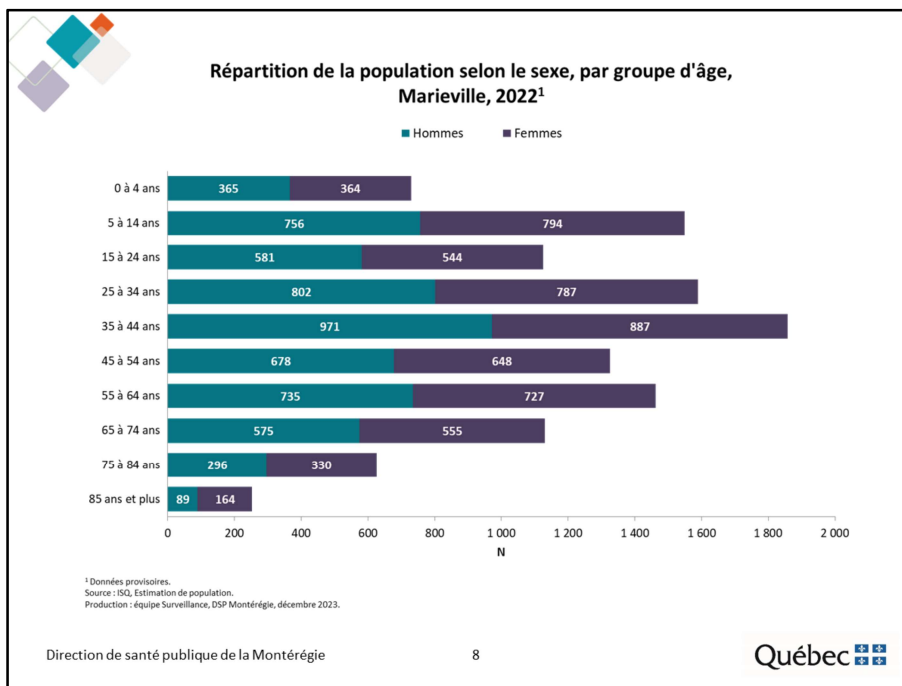

Au 1^{er} juillet 2022, à Marieville, on dénombre plus d'hommes que de femmes chez les personnes âgées de 15 à 74 ans. À l'inverse, les femmes s'avèrent plus nombreuses chez les personnes de 5 à 14 ans et celles de 75 ans et plus.

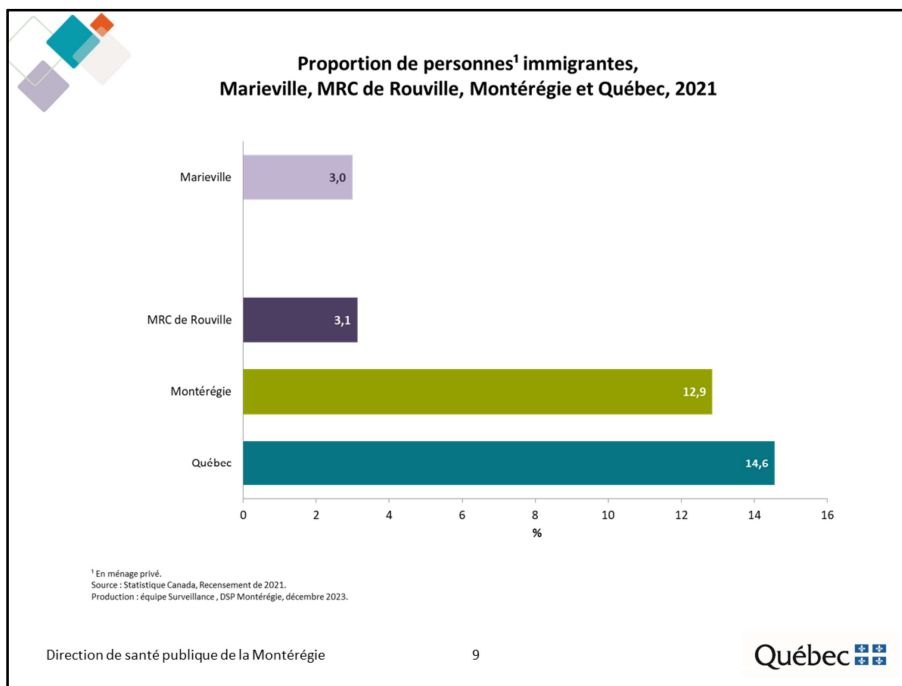

Selon le Recensement de 2021, 3,0 % de la population de Marieville est née à l'extérieur du Canada. Cette proportion est comparable à celle observée dans la MRC de Rouville, mais nettement inférieure à celles observées en Montérégie et au Québec.

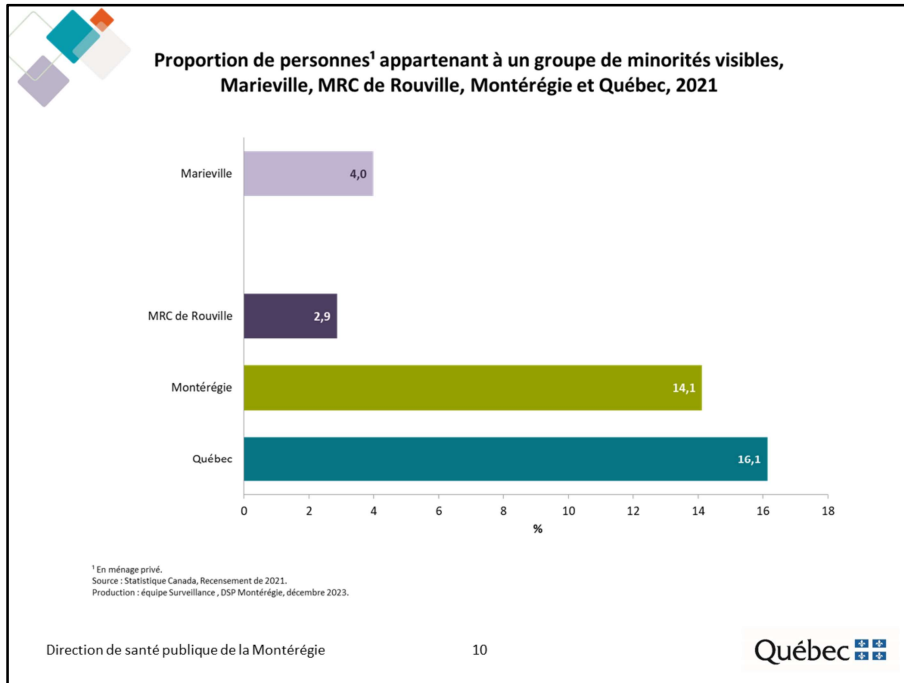

Selon le Recensement de 2021, environ 4 % de la population de Marieville appartient à un groupe de minorités visibles. Cette proportion est supérieure à celle observée dans la MRC de Rouville, mais nettement inférieure à celles observées en Montérégie et au Québec.

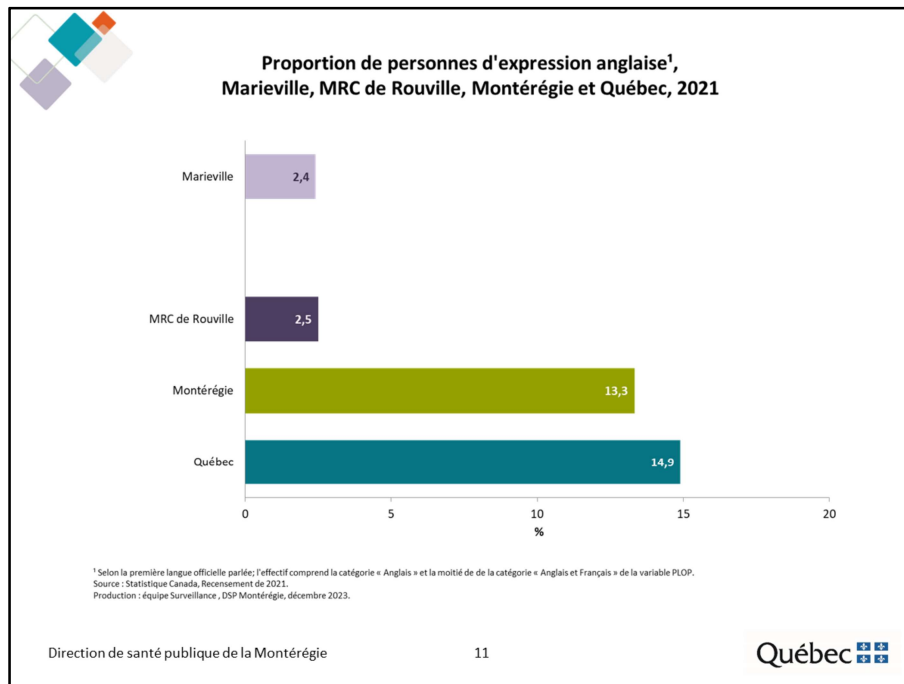

La première langue officielle parlée est l'indicateur qui permet d'identifier, le plus justement possible, la population susceptible de vouloir être desservie en anglais.

Elle permet donc d'estimer la taille et l'importance relative de la communauté d'expression anglaise sur un territoire donné.

Selon le Recensement de 2021, les personnes d'expression anglaise représentent environ 2 % de la population de Marieville. Cette proportion est comparable à celle observée dans la MRC de Rouville, mais nettement inférieure à celles observées en Montérégie et au Québec.



I. Population

Conditions socioéconomiques

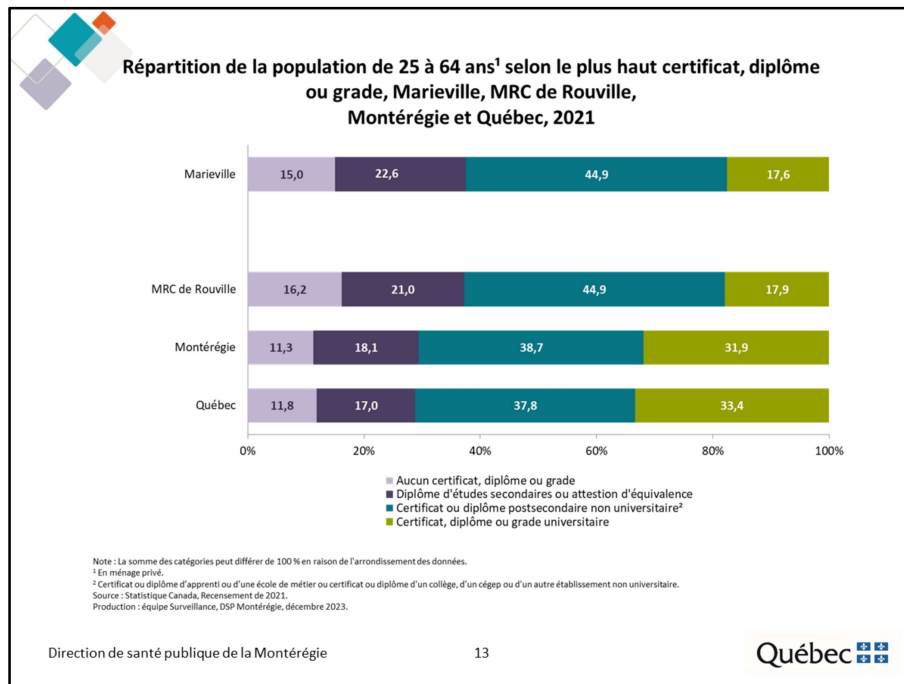

Selon le Recensement de 2021, à Marieville, environ 15 % des personnes âgées de 25 à 64 ans n'ont aucun certificat, diplôme ou grade. Il s'agit d'une proportion légèrement inférieure à celle observée dans la MRC de Rouville, mais supérieure à celles observées en Montérégie et au Québec.

Par ailleurs, moins du cinquième (17,6 %) de la population âgée de 25 à 64 ans détient un certificat, diplôme ou grade universitaire.

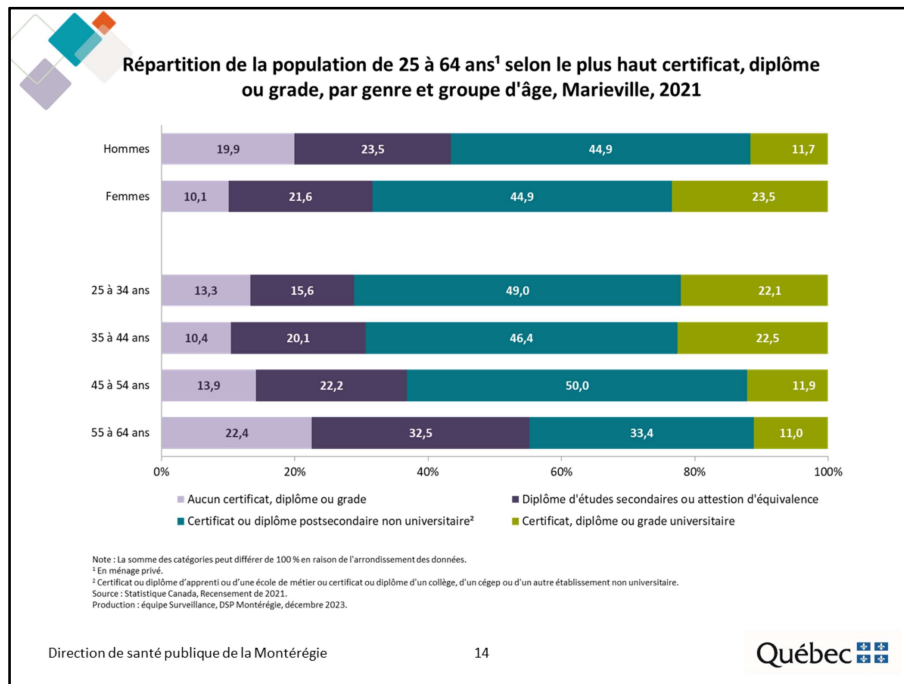

À Marieville, la proportion de personnes âgées de 25 à 64 ans sans certificat, diplôme ou grade est plus de deux fois élevée chez les hommes que chez les femmes (19,9 c. 10,1 %). Par ailleurs, les femmes sont proportionnellement deux fois plus nombreuses à détenir un certificat, diplôme ou grade universitaire (23,5 c. 11,7 %).

Environ 13 % des personnes âgées de 25 à 34 ans ne détiennent aucun certificat, diplôme ou grade, proportion inférieure à celle observée chez les 55 à 64 ans (22 %).

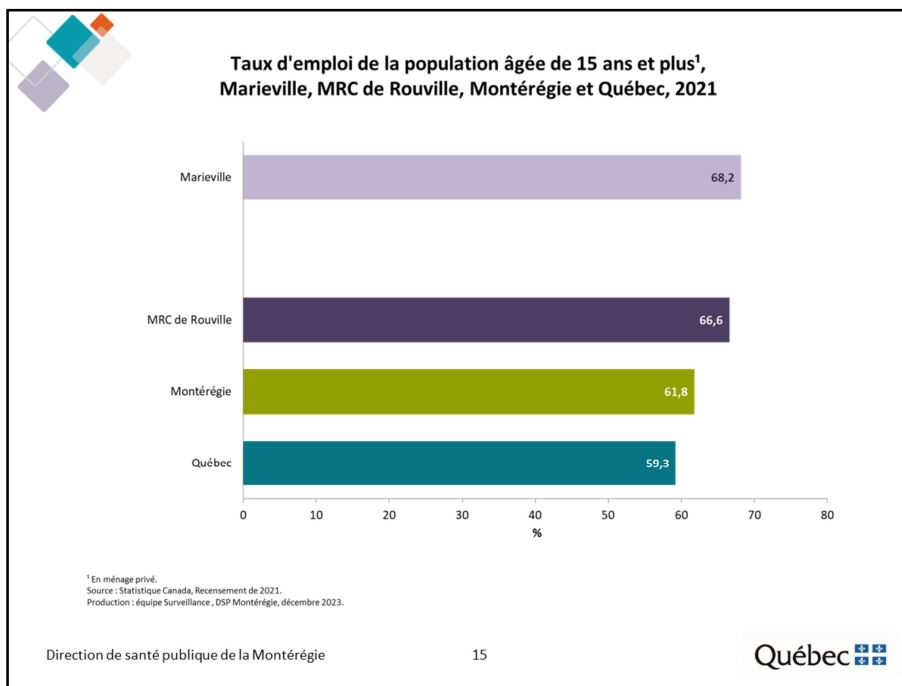

Selon le Recensement de 2021, le taux d'emploi de la population de 15 ans et plus de Marieville se chiffre à 68,2 %. Il s'agit d'un taux supérieur à ceux observés dans les trois autres territoires.

Note : Cet indicateur doit être interprété avec prudence considérant les effets de la pandémie sur le marché du travail.

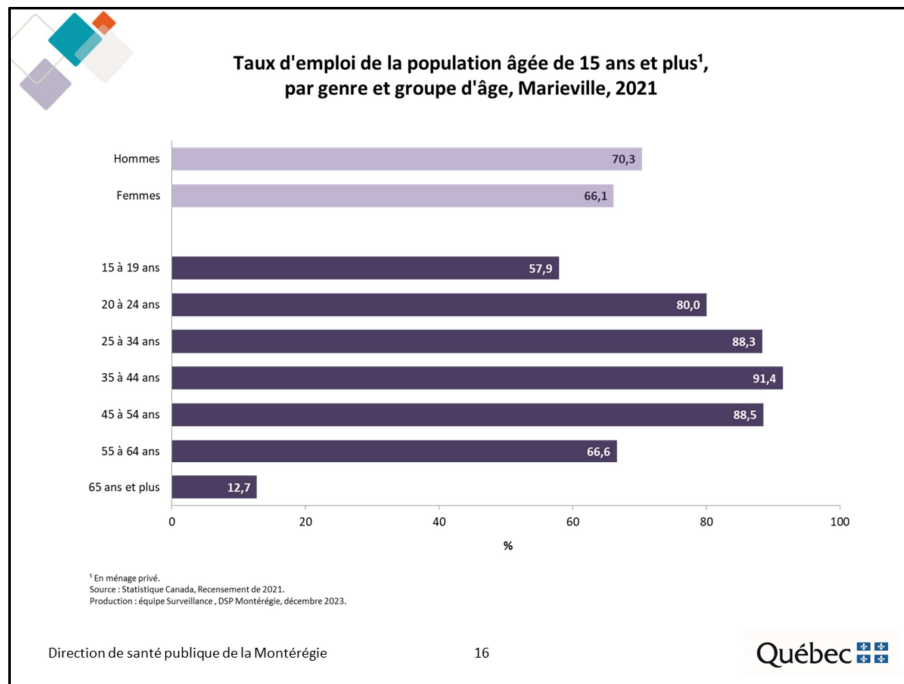

À Marieville, le taux d'emploi des hommes de 15 ans et plus est plus élevé que celui des femmes du même âge (70,3 c. 66,1 %).

Le taux d'emploi augmente avec l'âge, passant de 57,9 % chez les 15 à 19 ans à 91,4 % chez les **45 à 54 ans**. À partir cet âge, le taux d'emploi diminue pour atteindre 66,6 % chez les 55 à 64 ans et 12,7 % chez les 65 ans et plus.

Note : Cet indicateur doit être interprété avec prudence considérant les effets de la pandémie sur le marché du travail.

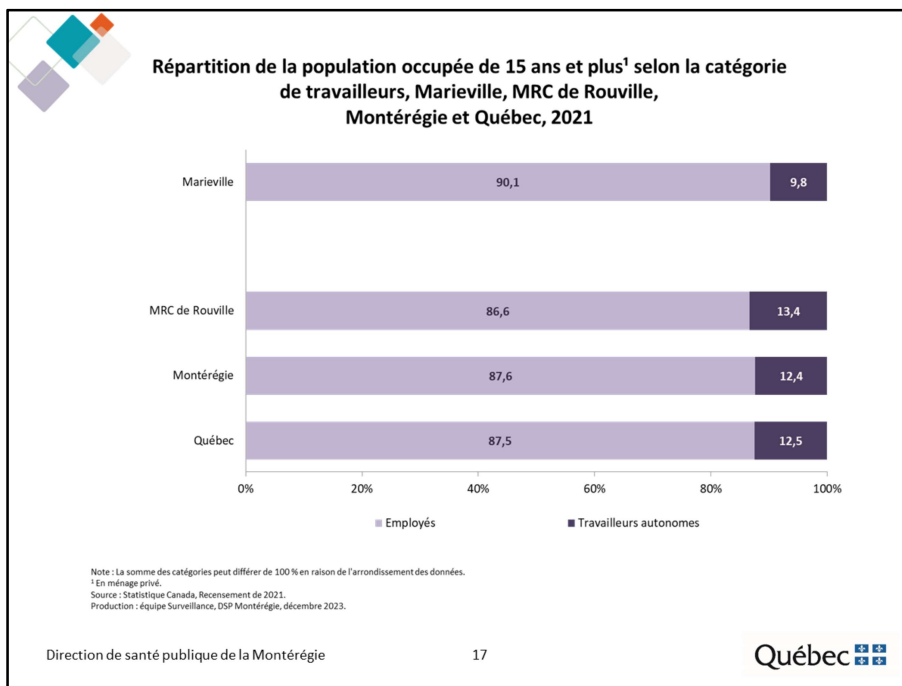

Selon le Recensement de 2021, à Marieville, environ 10 % des travailleurs ont déclaré être des travailleurs autonomes. Cette proportion est inférieure à celles observées dans les trois autres territoires.

Note : Cet indicateur doit être interprété avec prudence considérant les effets de la pandémie sur le marché du travail.

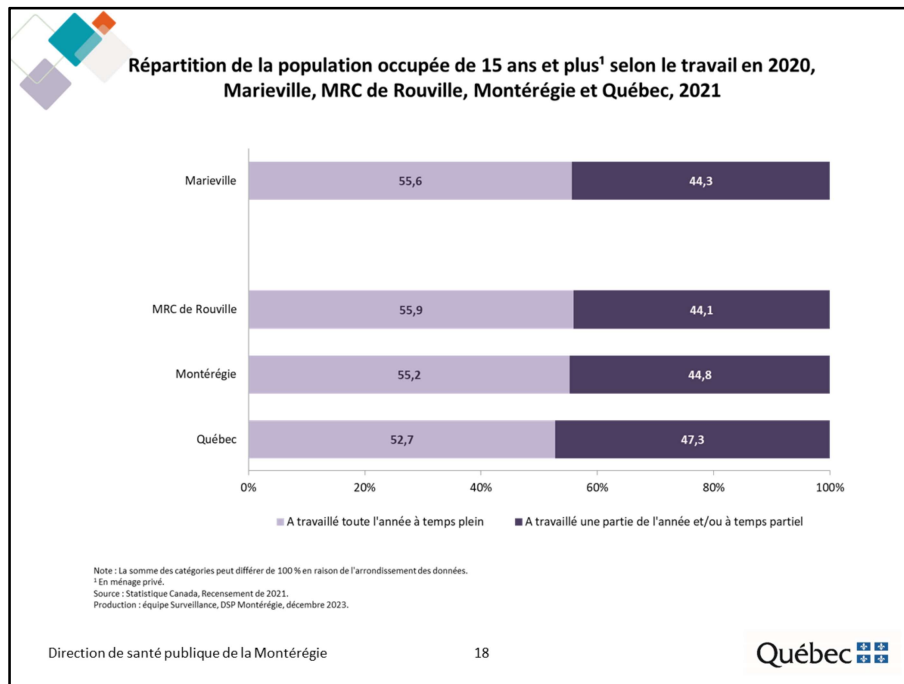

Selon le Recensement de 2021, à Marieville, 44,3 % de la population occupée a déclaré avoir travaillé une partie de l'année et/ou à temps partiel en 2020. Cette proportion est comparable à celles de la MRC de Rouville et de la Montérégie, mais inférieure à celle observée au Québec.

Note : Cet indicateur doit être interprété avec prudence considérant les effets de la pandémie sur le marché du travail.

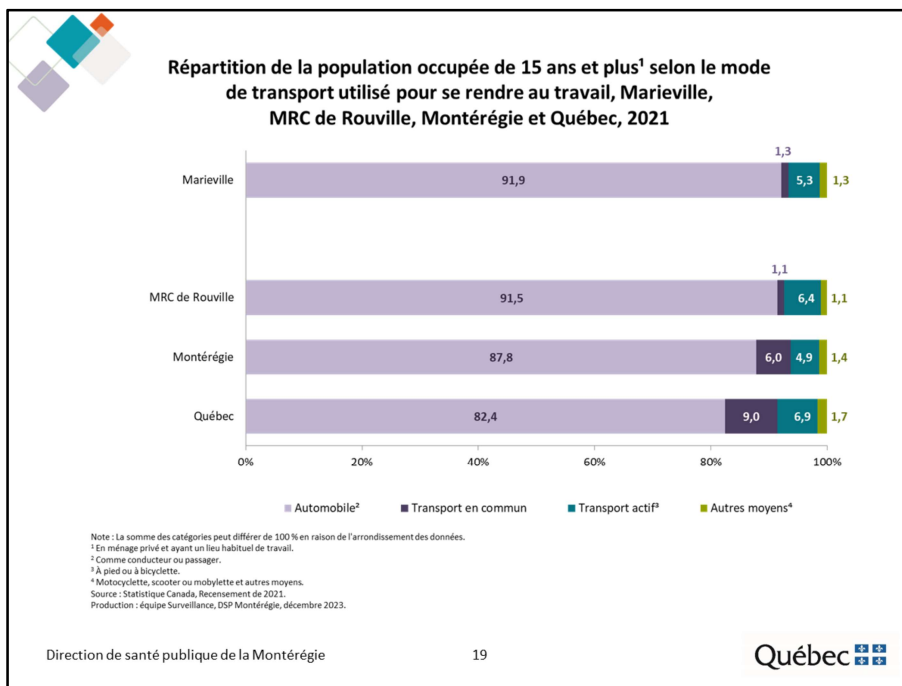

Selon le Recensement de 2021, à Marieville, 91,9 % de la population occupée ayant un lieu habituel de travail utilisent l'automobile (comme conducteur ou passager) comme mode de navette. Cette proportion est comparable à celle observée dans la MRC de Rouville, mais supérieure à celles observées en Montérégie et au Québec.

Note : Cet indicateur doit être interprété avec prudence considérant les effets de la pandémie sur le marché du travail.

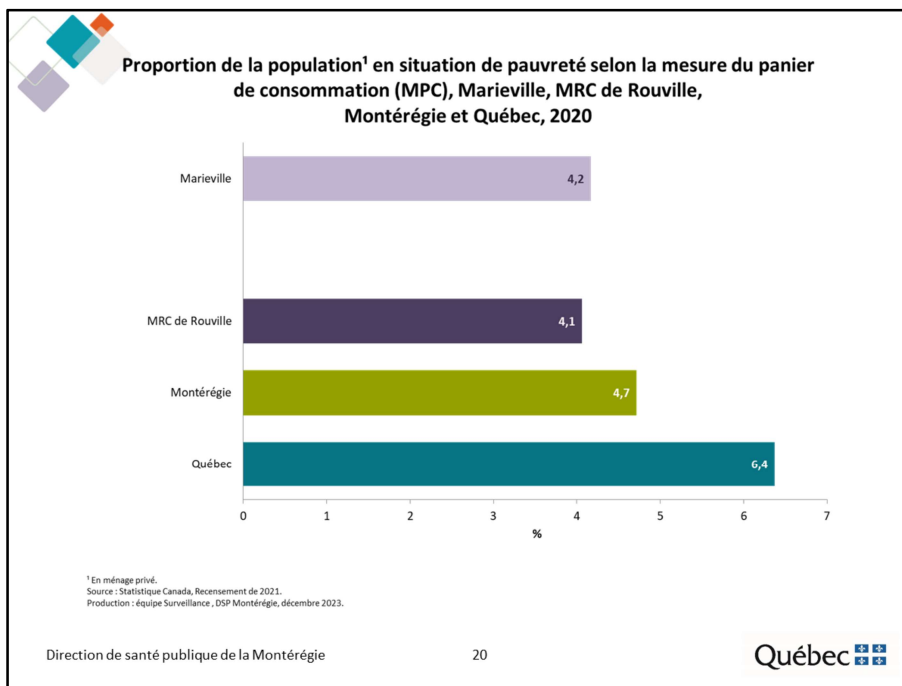

Selon le Recensement de 2021, à Marieville, environ 4 % de la population est en situation de pauvreté selon la mesure du panier de consommation (MPC). Cette proportion est comparable à celles observées dans la MRC de Rouville et en Montérégie, mais inférieure à celle observée au Québec.

Note : Cet indicateur doit être interprété avec prudence considérant les effets de la pandémie sur le marché du travail et les différentes mesures d'aide financière offertes par le gouvernement.

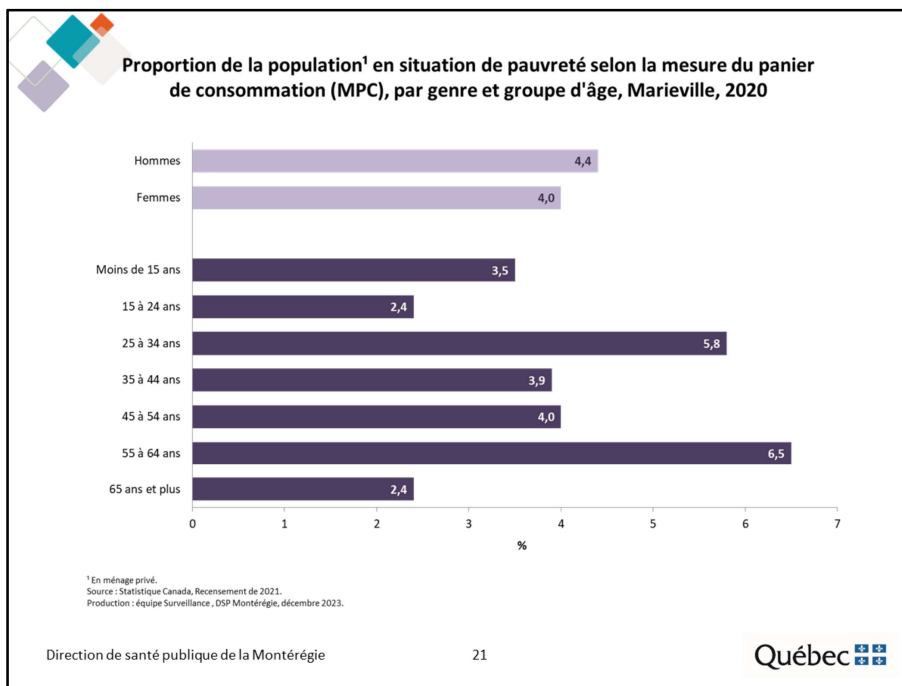

À Marieville, la proportion de personnes en situation de pauvreté s'avère plus élevée chez celles âgées de 25 à 34 ans et de 55 à 64 ans.

Note : Cet indicateur doit être interprété avec prudence considérant les effets de la pandémie sur le marché du travail et les différentes mesures d'aide financière offertes par le gouvernement.



I. Population Logement

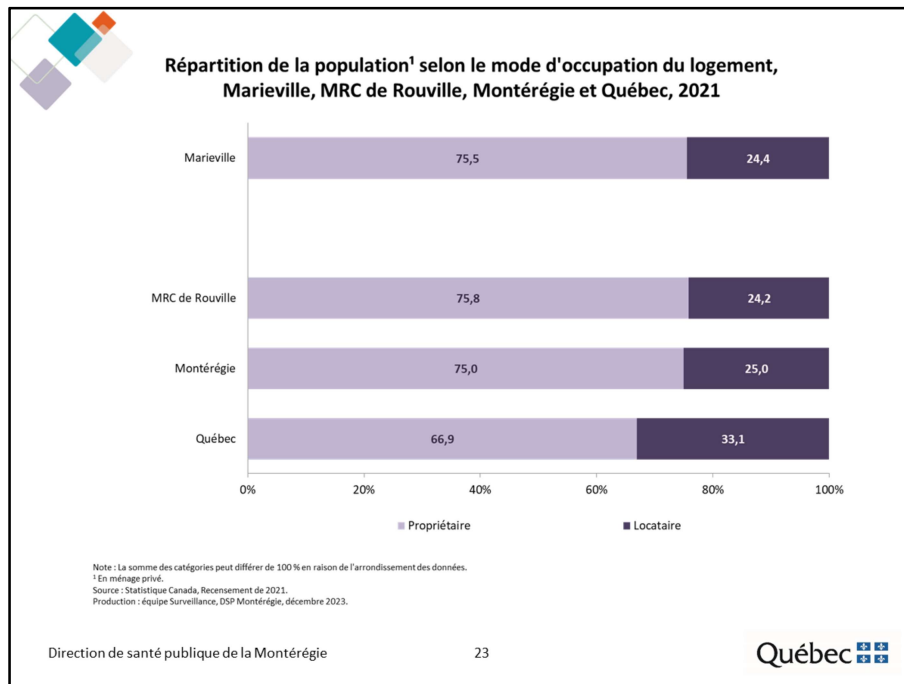

Selon le Recensement de 2021, à Marieville, trois résidents sur quatre (75,5 %) sur dix sont propriétaires de leur logement. Cette proportion est comparable à celles observées dans la MRC de Rouville et en Montérégie, mais supérieure à celle observée au Québec.

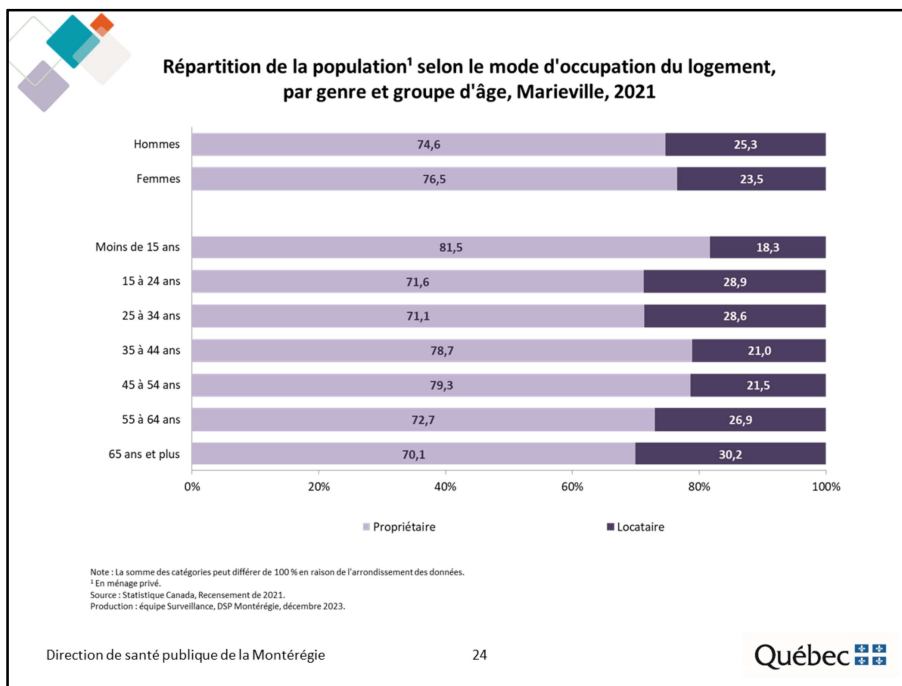

À Marieville, toutes proportions gardées, les personnes âgées de 15 à 34 ans et de 65 ans et plus sont moins nombreuses à posséder un logement.

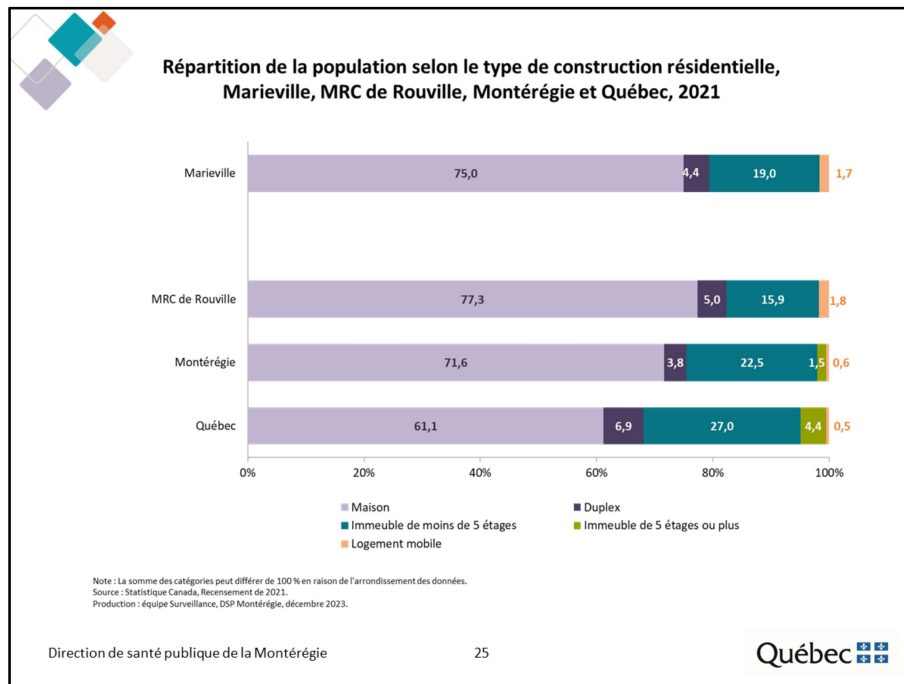

Selon le recensement de 2021, à Marieville :

- 75,0 % de la population réside dans une maison;
- 19,0 % dans un immeuble à logements de moins de 5 étages;
- 4,4 % dans un duplex;
- 1,7 % dans un logement mobile.

Les résidents de Marieville et de la MRC de Rouville sont plus nombreux, en proportion, à vivre dans un logement mobile que les résidents de la Montérégie et du Québec.

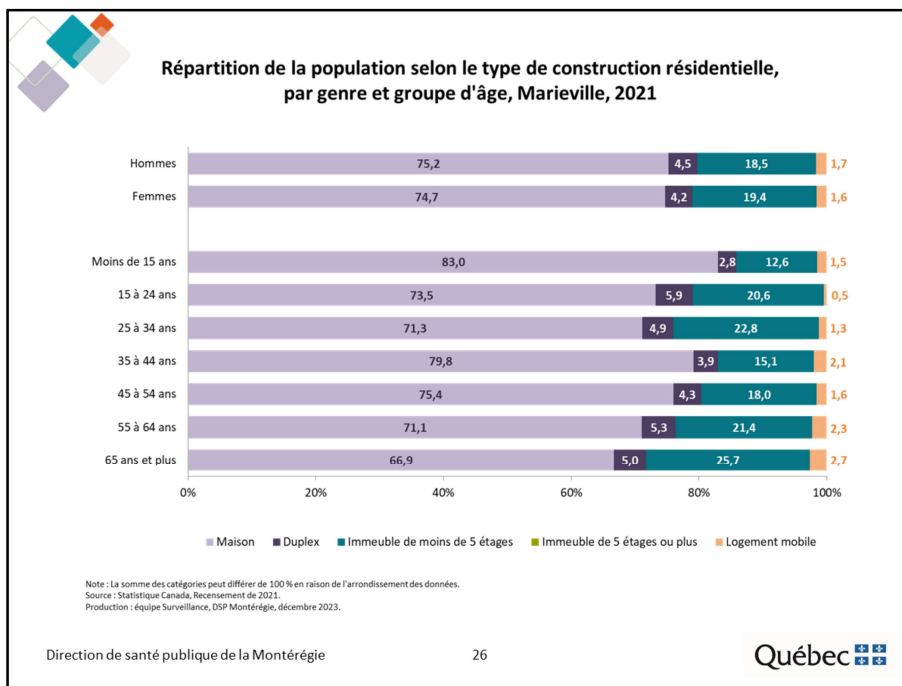

À Marieville, un quart (25,7 %) des personnes âgées de 65 ans et plus et 22,8 % des personnes âgées de 25 à 34 ans vivent dans un immeuble à logement.

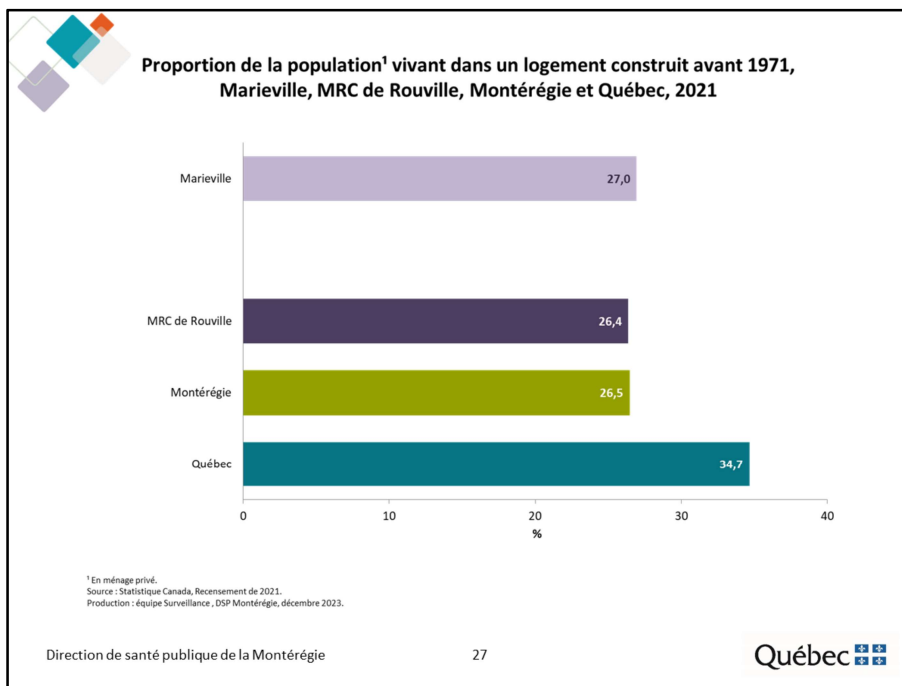

Selon le Recensement de 2021, à Marieville, plus du quart de la population (27,0 %) habite dans un vieux logement (construit avant 1971). Cette proportion est comparable à celles observées dans la MRC de Rouville et en Montérégie, mais inférieure à celle observée au Québec.

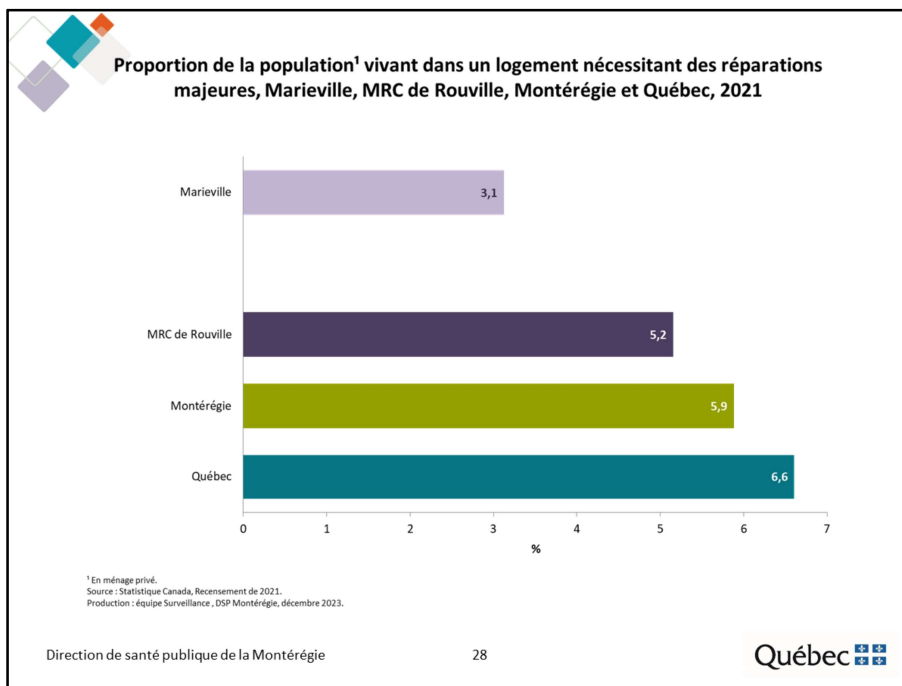

Selon le Recensement de 2021, à Marieville, 3,1 % de la population vit dans un logement nécessitant des réparations majeures. Cette proportion est inférieure à celles observées dans les trois autres territoires.

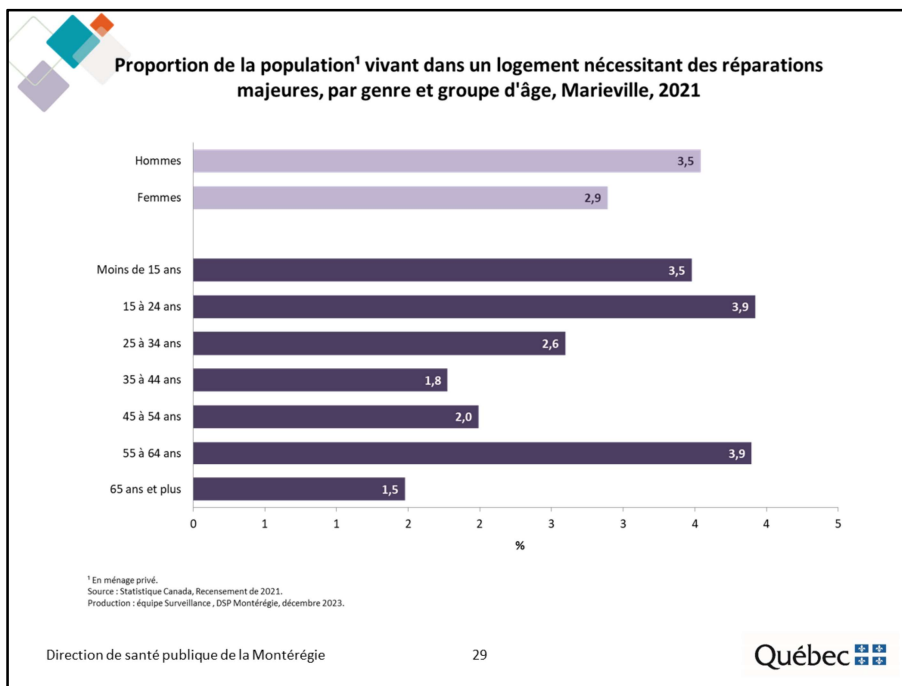

À Marieville, les personnes âgées de moins de 15 à 24 ans et de 55 à 64 ans sont proportionnellement plus nombreuses à vivre dans un logement nécessitant des réparations majeures.

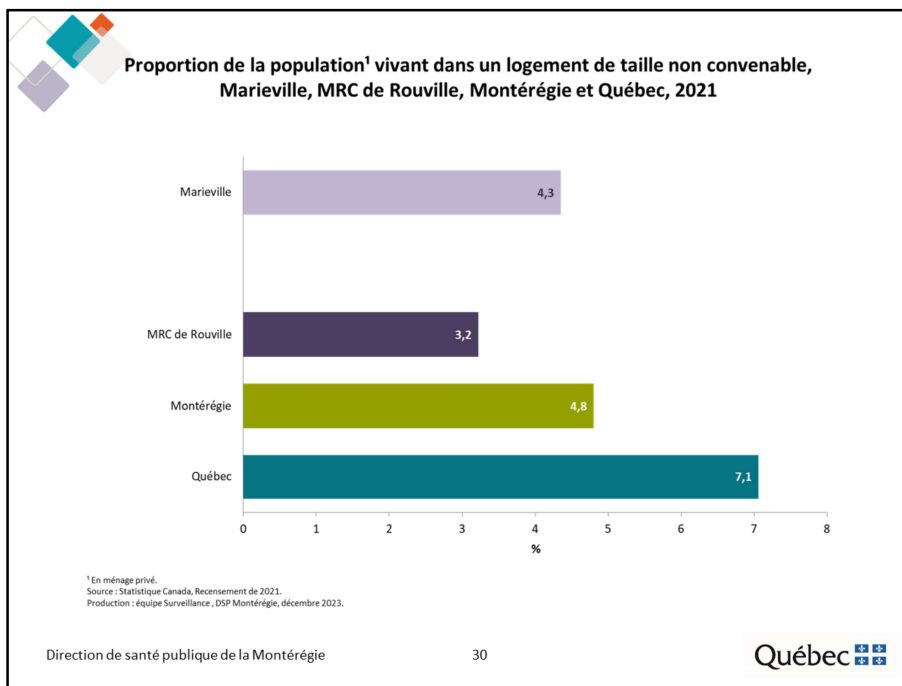

Selon le Recensement de 2021, 4,3 % de la population de Marieville vit dans un logement de taille non convenable, soit un logement ne comportant pas suffisamment de chambres à coucher pour la taille et la composition du ménage.

Cette proportion est comparable à celle observée en Montérégie, mais légèrement supérieure à celle observée dans la MRC de Rouville et inférieure à celle observée au Québec.

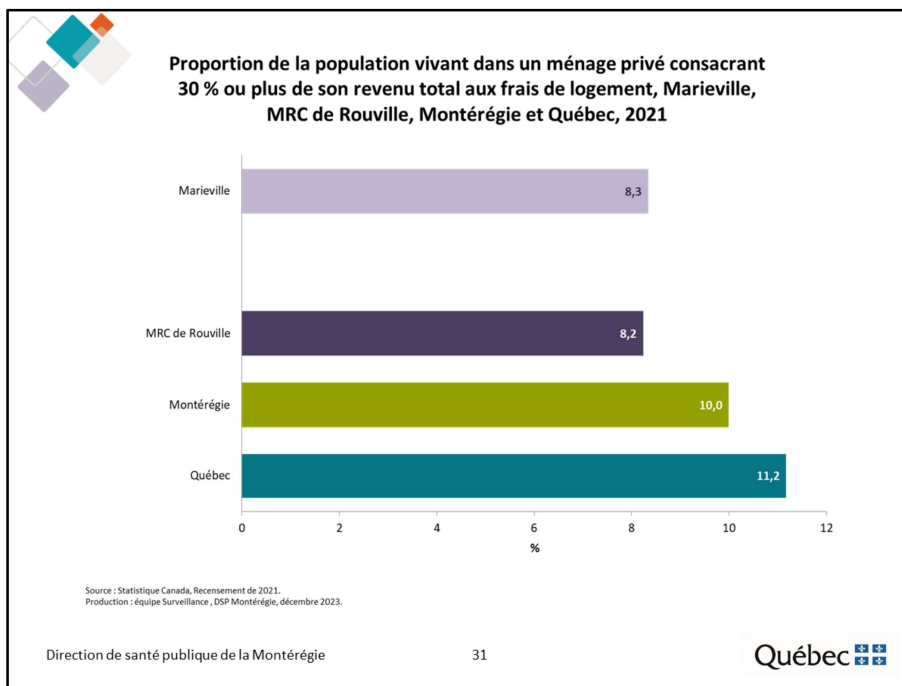

Selon le Recensement de 2021, à Marieville, environ 8 % de la population vit dans un ménage privé consacrant 30 % ou plus de son revenu total aux frais de logement. Cette proportion est comparable à celle qui est observée dans la MRC de Rouville, mais inférieure à celles observées en Montérégie et au Québec.

Note : Cet indicateur doit être interprété avec prudence considérant les effets de la pandémie sur le marché du travail et les différentes mesures d'aide financière offertes par le gouvernement.

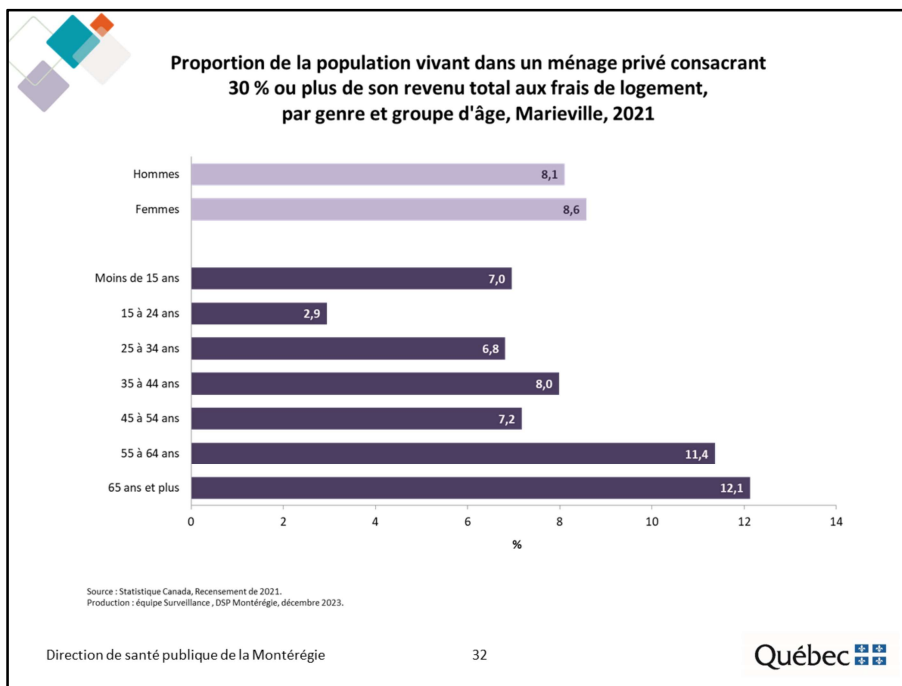

À Mariville, les personnes âgées de 55 ans et plus sont proportionnellement plus nombreuses à vivre dans un logement inabordable.

Note : Cet indicateur doit être interprété avec prudence considérant les effets de la pandémie sur le marché du travail et les différentes mesures d'aide financière offertes par le gouvernement.

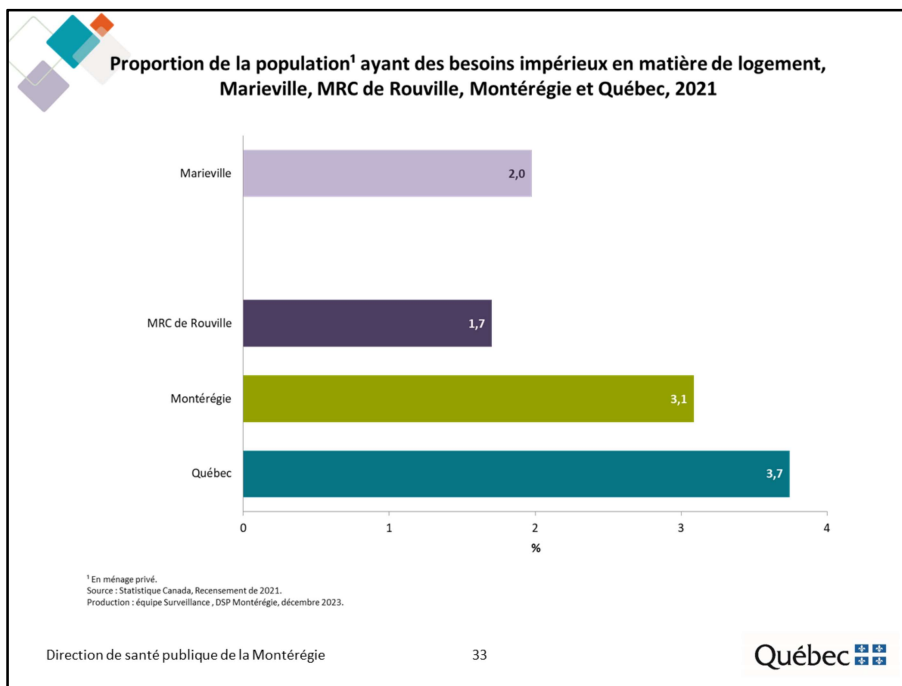

Selon le Recensement de 2021, à Marieville, 2,0 % de la population a des besoins impérieux en matière de logement. Cette proportion est comparable à celle observée dans la MRC de Rouville, mais inférieure à celles observées en Montérégie et au Québec.

Note : Cet indicateur doit être interprété avec prudence considérant les effets de la pandémie sur le marché du travail et les différentes mesures d'aide financière offertes par le gouvernement.



II. Familles

Conditions sociodémographiques



Répartition des familles selon la structure de la famille, Marieville, MRC de Rouville, Montérégie et Québec, 2021

| Territoire | Total des familles | Familles avec couples | | Familles monoparentales | |
|-----------------|--------------------|-----------------------|--------------|-------------------------|--------------------------|
| | | Avec enfants | Sans enfants | Parent de genre féminin | Parent de genre masculin |
| Marieville | 3 185 | 1 325 | 1 335 | 375 | 150 |
| MRC de Rouville | 10 875 | 4 250 | 4 950 | 1 130 | 545 |
| Montérégie | 405 385 | 167 490 | 172 820 | 46 950 | 18 130 |
| Québec | 2 323 410 | 903 905 | 1 035 730 | 284 020 | 99 755 |

Note : Les totaux peuvent différer légèrement de la somme des parties en raison de l'arrondissement des données.
Source : Statistique Canada, Recensement de 2021.
Production : équipe Surveillance, DSP Montérégie, novembre 2023.

Direction de santé publique de la Montérégie 35 Québec 

Selon le Recensement de 2021, 3 185 familles résident à Marieville dont 2 660 sont des couples (avec ou sans enfants) et 525, des familles monoparentales.

Au sein des familles comptant un couple, on dénombre autant de familles avec enfants (1 325) que de familles sans enfants (1 335). Sans surprise, les familles monoparentales dont le parent est de genre féminin (375) sont plus nombreuses que celles dont le parent est de genre masculin (150).

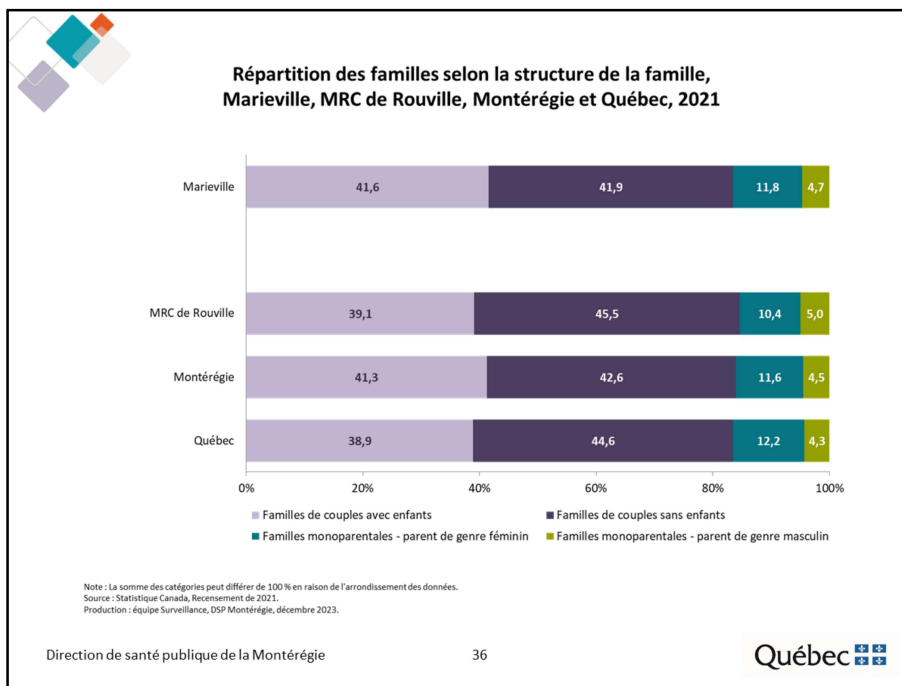

Selon le Recensement de 2021, à Marieville, plus de huit familles sur dix sont des familles comptant un couple. Cette proportion est comparable à celles observées dans les trois autres territoires.

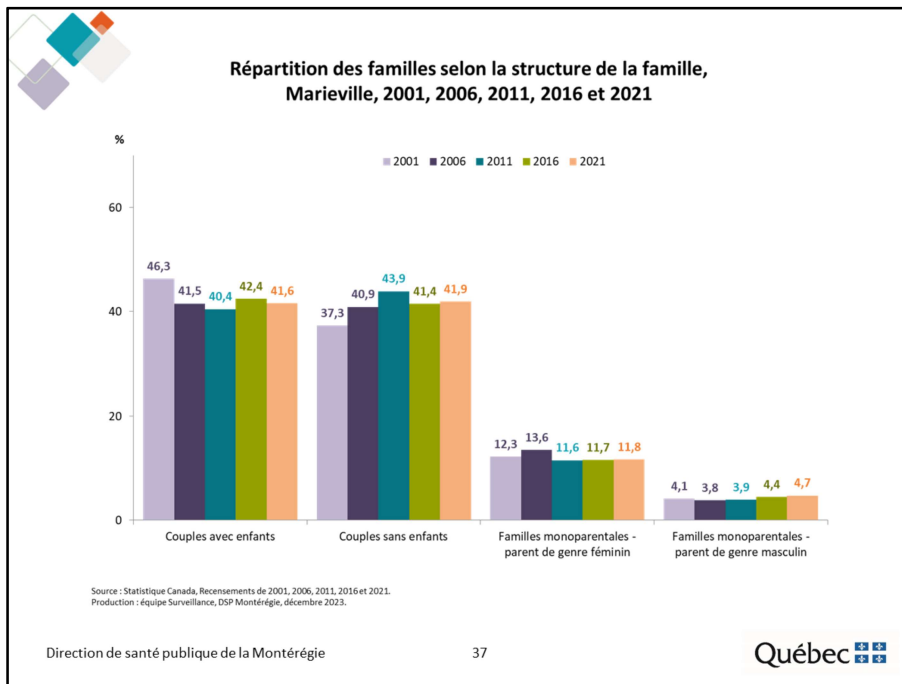

À Mariville, la proportion de familles comptant un couple avec enfants a diminué depuis 2001 alors que la proportion de familles comptant un couple sans enfants a augmenté.



Répartition des enfants selon l'âge et la structure de la famille, Marieville, 2021

| Groupe d'âge | Total des enfants | | Enfants dans les familles de couples | | Enfants dans les familles monoparentales | |
|----------------|-------------------|------|--------------------------------------|------|--|------|
| | N | % | N | % | N | % |
| 0 à 4 ans | 710 | 21,4 | 620 | 25,1 | 90 | 10,6 |
| 5 à 11 ans | 1 110 | 33,4 | 850 | 34,4 | 260 | 30,6 |
| 12 à 17 ans | 830 | 25,0 | 575 | 23,3 | 255 | 30,0 |
| 18 à 24 ans | 435 | 13,1 | 295 | 11,9 | 145 | 17,1 |
| 25 ans et plus | 235 | 7,1 | 130 | 5,3 | 100 | 11,8 |
| Total | 3 320 | | 2 470 | | 850 | |

Note : Les totaux peuvent différer légèrement de la somme des parties en raison de l'arrondissement des données.
Source : Statistique Canada, Recensement de 2021.
Production : Équipe Surveillance, DSP Montérégie, novembre 2023.

Direction de santé publique de la Montérégie 38 Québec

Selon le Recensement de 2021, on dénombre 3 320 enfants à Marieville et huit sur dix (79,8 %) d'entre eux sont âgés de moins de 18 ans.

Parmi ces 3 320 enfants, 2 470 vivent dans une famille comptant un couple et 850, dans une famille monoparentale.

On compte proportionnellement moins d'enfants en bas âge (0 à 11 ans) et plus d'enfants âgés de 12 ans et plus dans les familles monoparentales.

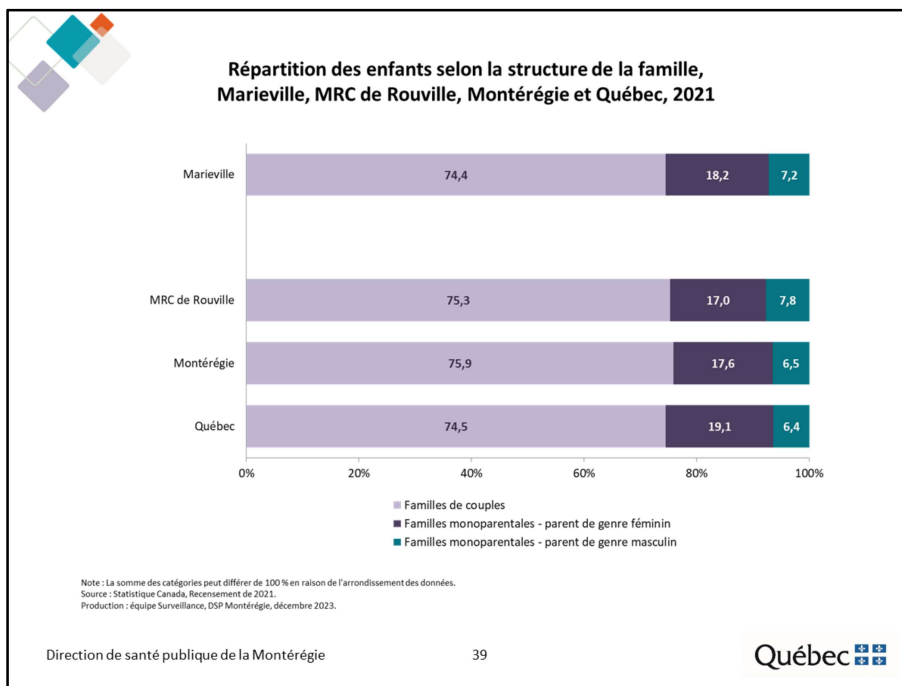

Selon le Recensement de 2021, à Marieville, trois enfants sur quatre (74,4 %) vivent dans une famille comptant un couple, proportion comparable à celles observées dans les trois autres territoires.

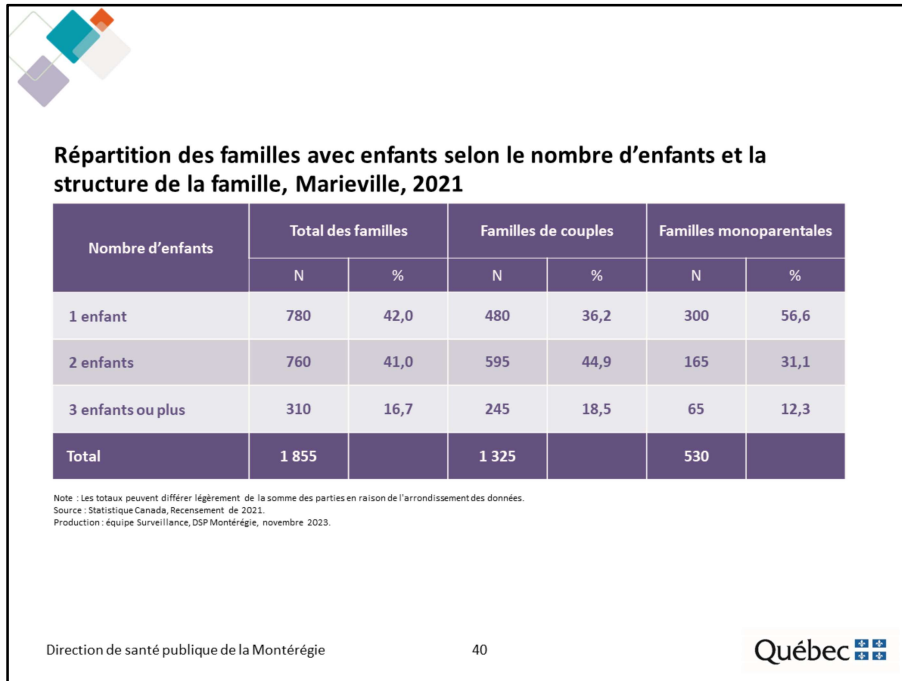

Selon le Recensement de 2021, à Marieville, 42,0 % des familles avec enfants ont un enfant, 41,0 % ont deux enfants et 16,7 % en ont trois ou plus.

Cette répartition des familles avec enfants selon le nombre d'enfants varie selon la structure de la famille. En effet, toutes proportions gardées, on dénombre plus de familles comptant un seul enfant chez les familles monoparentales que chez les familles comptant un couple. À l'opposé, la proportion de familles avec deux enfants ou plus est plus élevée chez les familles formées d'un couple que chez les familles monoparentales.



II. Familles

Conditions socioéconomiques

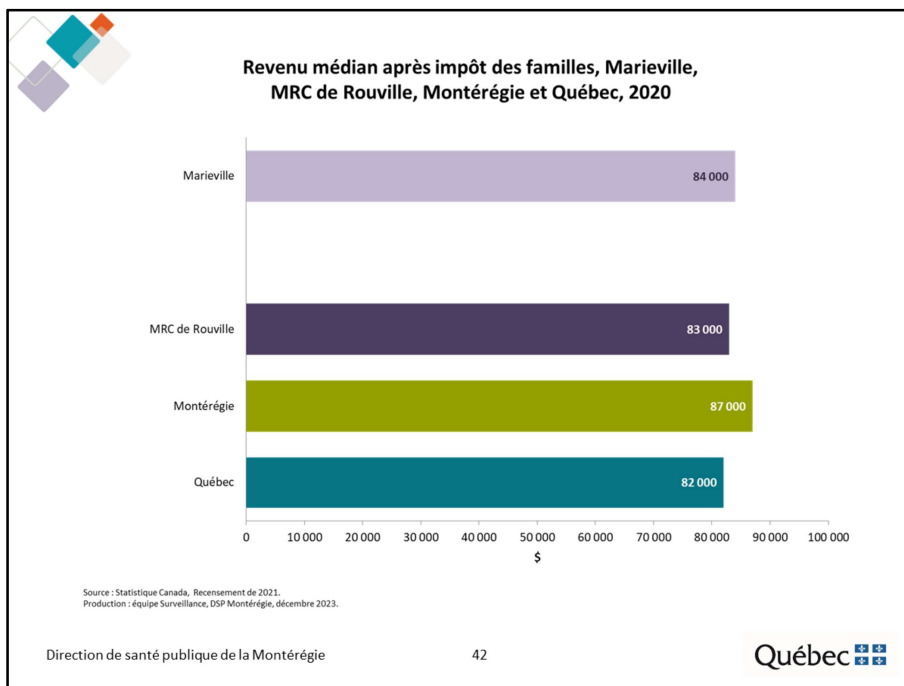

Selon le Recensement de 2021, le revenu médian après impôt des familles de Marieville se chiffre à 84 000 \$ en 2020. Il s'agit d'un revenu médian nettement comparable à celui des familles résidant dans la MRC de Rouville et au Québec, mais légèrement inférieur à celui des familles résidant en Montérégie.

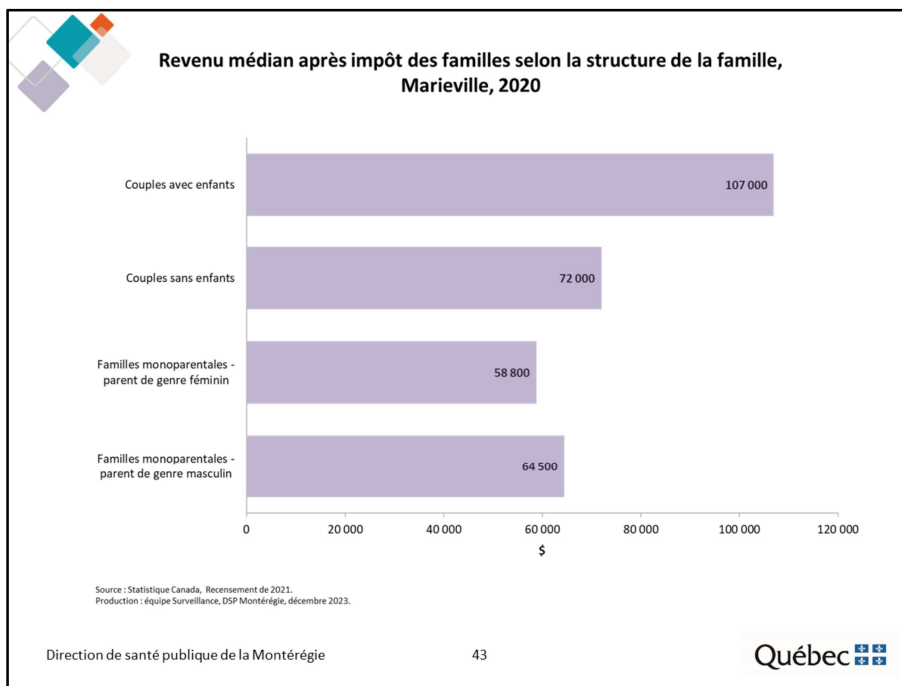

Le revenu médian après impôt des familles varie selon le type de famille. Ainsi, à Marieville, le revenu médian des familles est plus élevé chez celles comptant un couple avec enfants (107 000 \$) que chez celles comptant un couple sans enfants (72 000 \$) ou que chez les familles monoparentales dont le parent est de genre masculin (64 500 \$) ou féminin (58 800 \$).



III. Faits saillants



Faits saillants

Dans l'ensemble, le profil démographique et socioéconomique des résidents de Marieville est comparable à celui des résidents de la MRC de Rouville.

Comparativement à la MRC de Rouville, Marieville affiche notamment :

- Une proportion supérieure de personnes :
 - Occupant un emploi (68,2 c. 66,6 %)
 - Vivant dans un immeuble à logements (19,0 c. 15,9 %)
 - Vivant dans un logement de taille non convenable (4,3 c. 3,2 %)
- Une proportion inférieure de personnes:
 - Sans certificat, diplôme ou grade (15,0 c. 16,2 %)
 - Qui sont des travailleurs autonomes (9,8 c. 13,4 %)
 - Vivant dans un logement nécessitant des réparations majeures (3,1 c. 5,2 %)
- Un taux d'accroissement nettement supérieur (21,1 c. 11,7 %)
- Une proportion légèrement supérieure de personnes appartenant à un groupe de minorités visibles (4,0 c. 2,9 %)



Glossaire

Famille (de recensement) : Couple marié (avec ou sans enfants), couple vivant en union libre (avec ou sans enfants) ou famille comptant un parent seul.

Famille avec couple : Couple marié (avec ou sans enfants) ou vivant en union libre (avec ou sans enfants).

Famille monoparentale : Parent seul, peu importe son état matrimonial, demeurant avec au moins un enfant.

Logement mobile : Logement individuel conçu et construit pour être transporté sur son propre châssis et que l'on peut déplacer sans grand délai.

Mesure du panier de consommation : La Mesure du panier de consommation élaborée par Emploi et Développement social Canada (EDSC) désigne la mesure de faible revenu fondée sur le coût d'un panier de biens et de services correspondant à un niveau de vie de base. Le seuil représente, selon des qualités et des quantités déterminées, les coûts de la nourriture, de l'habillement, des chaussures, du transport, du logement et des autres dépenses pour une famille de référence composée de deux adultes et deux enfants.

Revenu médian après impôt : revenu qui divise les familles en deux groupes égaux, tel que la moitié des familles ont un revenu supérieur et l'autre moitié, un revenu inférieur. Le revenu après impôt est composé de toutes les sources de revenus (revenu d'emploi, de placements et transferts gouvernementaux), moins l'impôt fédéral et provincial.

Logement nécessitant des réparations majeures : Les réparations majeures peuvent comprendre des problèmes compromettant la structure du logement ou les systèmes importants du logement (chauffage, plomberie et réseau électrique).

Frais de logement : montant total moyen de tous les frais de logements payés chaque mois par les ménages qui sont propriétaires ou locataires de leur logement (paiements hypothécaires ou loyer, impôt foncier, charges de copropriété, frais d'électricité, de chauffage, etc.).

Besoins impérieux en matière de logement : on dit d'une personne qu'elle éprouve des besoins impérieux en matière de logement si son habitation n'est pas conforme à au moins une des normes d'acceptabilité (qualité, taille et abordabilité) et si 30 % de son revenu total avant impôt serait insuffisant pour payer le loyer médian des logements acceptables (répondant aux trois normes d'occupation) situés dans sa localité.

Offre de service de l'équipe Surveillance

- Disponible sur l' [Extranet Surveillance de l'état de santé de la population](https://www.santemonteregie.qc.ca/extranet-surveillance-de-letat-de-sante-de-la-population)
- Présente : nos services, nos thématiques, nos partenaires, les avantages, la façon de faire et des exemples de produits
- Pour faire une demande :
 - [Document d'aide pour clarifier la demande de service](#)
 - Courriel : surveillance.ciissmc16@ssss.gouv.qc.ca
 - Équipe Surveillance communiquera avec vous

- L'offre de service, développé par l'Équipe surveillance, est disponible sur l'Extranet – Surveillance de l'état de santé de la population <https://www.santemonteregie.qc.ca/extranet-surveillance-de-letat-de-sante-de-la-population>
- Cette offre présente :
 - nos services - nous pouvons notamment analyser votre besoin, réaliser un produit, ou encore, vous soutenir dans la planification de services ou de projets;
 - nos thématiques - nous avons accès à de nombreuses banques de données couvrant une multitude de thématiques en lien avec la santé et ses déterminants;
 - nos partenaires;
 - les avantages de faire affaire avec nous - notre équipe détient une grande expertise dans le traitement, l'analyse et l'interprétation des données et comprend bien les enjeux et limites associées aux différentes banques de données;
 - des exemples de produits que nous réalisons.
- Pour faire une demande :
 - Un [Document d'aide pour clarifier la demande de service](#) est mis à votre disposition afin de circonscrire la demande et d'identifier le produit le plus adapté à vos besoins <https://www.santemonteregie.qc.ca/extranet-surveillance-de-letat-de-sante-de-la-population>

Les demandes sont acheminées à un courriel générique pour l'équipe Surveillance

 - Suite à la réception du courriel, un membre de l'équipe surveillance communiquera avec vous afin de faire un retour sur le [Document d'aide pour clarifier la demande de service](#) (objectifs, publics cibles, thématiques, territoires et échéanciers)