



# État de situation virus respiratoires et gastroentérite Montérégie, saison 2023-2024

Direction de santé publique de la Montérégie

Mise à jour le 20 mars

## Faits saillants

- Au Québec, l'activité grippale était modérée avec une tendance à la baisse pour la semaine du 3 au 9 mars 2024 (CDC 10/2024; aucune mise à jour pour la semaine CDC 11/2024).
- En Montérégie, le nombre d'éclotions actives de gastroentérite est à la hausse par rapport aux semaines précédentes.
- En Montérégie, le nombre d'éclotions actives de la COVID-19 et des autres virus respiratoires ont une tendance relativement stable ou à la baisse par rapport aux semaines précédentes.

Éclotions dans les milieux de soins (centres hospitaliers et CHSLD publics et privés) de la Montérégie en date du 20 mars 2024 (Graphique 1).

	Cumulatif semaine CDC 11/2024 <sup>1</sup>	Nombre d'éclotions actives <sup>2</sup>	Tendance observée <sup>3</sup>
COVID-19	292 (+1)	5 (+0)	Stable
Grippe	78 (+0)	5 (-13)	À la baisse
Virus respiratoire syncytial	62 (+3)	3 (-6)	À la baisse
Autres virus respiratoires	20 (+0)	5 (-2)	Stable
Gastro-entérite	72 (+15)	21 (+7)	À la hausse

\* : Il s'agit d'éclotions de syndrome d'allure grippale (SAG).

Graphique 1 : Nombre d'éclotions actives dans les milieux de soins (centres hospitaliers et CHSLD publics et privés) de la Montérégie, saisons 2022-2023 et 2023-2024

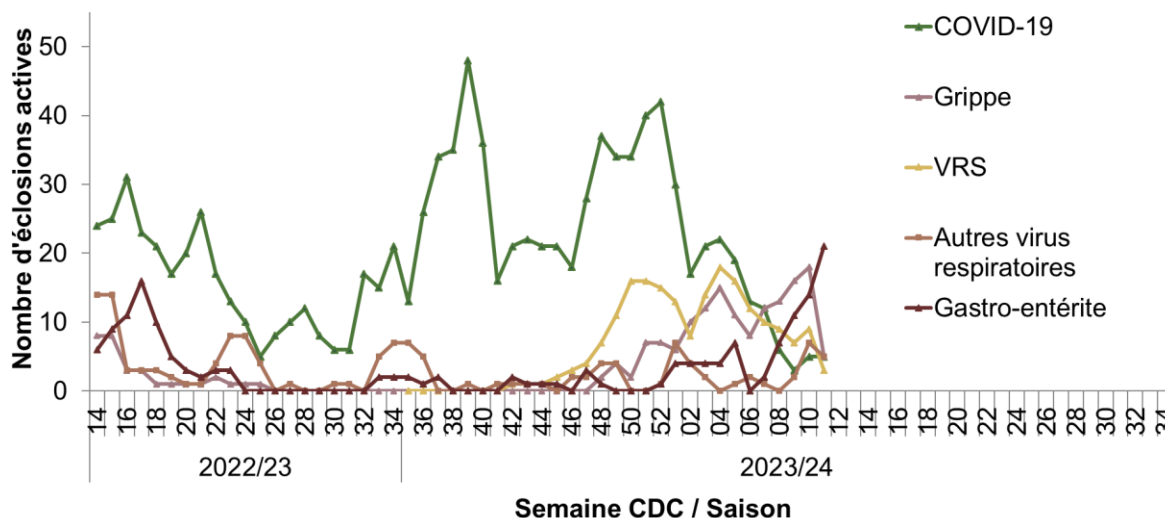

Sources : Portail de l'infocentre de santé publique à l'INSPQ, onglet Vigie, Liste des éclotions actives (SI-SPIN), extrait le 20 mars 2024. Base de données des éclotions actives d'infections nosocomiales notifiées par courriel, DSPu de la Montérégie, consultée le 18 mars 2024.

<sup>1</sup> Cumulatif des éclotions terminées depuis le début de la saison en cours (27 août 2023, semaine CDC 35).

<sup>2</sup> La valeur entre parenthèses correspond à la variation absolue par rapport à la semaine CDC précédente.

<sup>3</sup> Variation de deux écarts-types par rapport à la moyenne mobile du nombre d'éclotions actives lors des 4 semaines CDC précédentes.



## Situation dans les urgences et les centres hospitaliers de la Montérégie

% départs de l'urgence avec un diagnostic de « grippe (influenza) »	0,8 %	Stable (Graphique 2)
% d'admissions avec un diagnostic de « influenza ou de pneumonie » dans les hôpitaux	4,9 %	À la hausse (Graphique 3)
Nombre d'hospitalisations actives liées à la COVID-19	146 (-31)	À la baisse

Graphique 2 : Indice de départ de l'urgence avec un diagnostic de « grippe (influenza) » selon la semaine CDC, Montérégie, saison 2023-2024 en cours

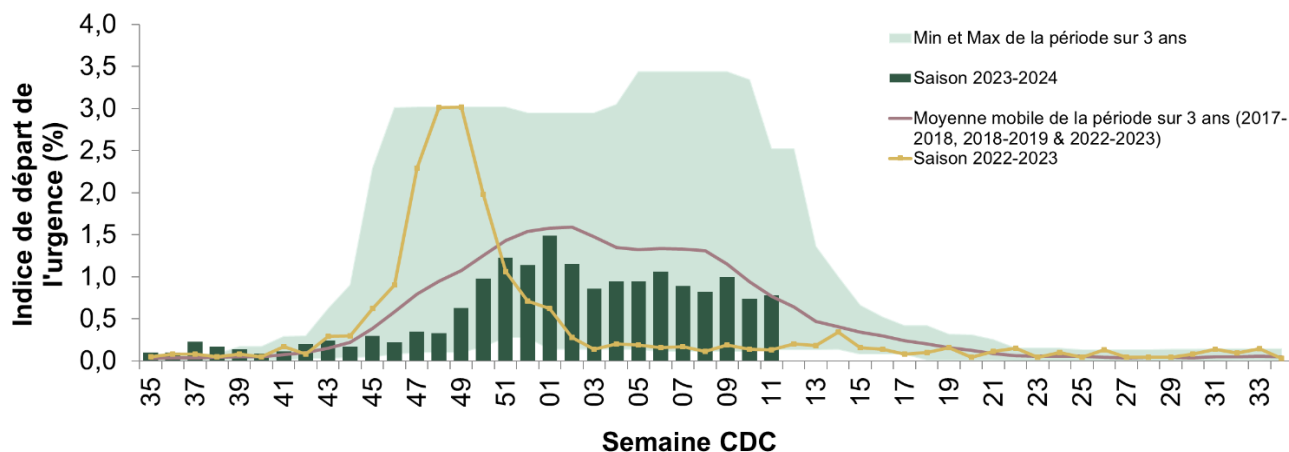

Source : Portail de l'infocentre de santé publique à l'INSPQ, onglet Influenza, Proportion de patients admis avec un diagnostic de « influenza ou pneumonie », extrait le 20 mars 2024.

Graphique 3 : Proportion de patients admis avec un diagnostic d'influenza ou de pneumonie selon la semaine CDC, Montérégie, saison 2023-2024 en cours

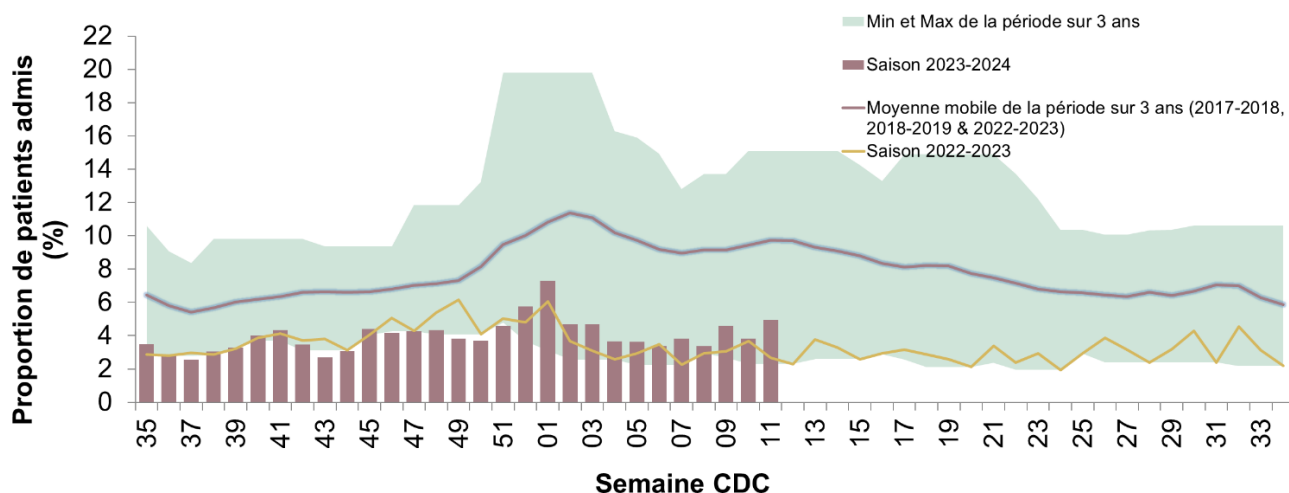

Source : Portail de l'infocentre de santé publique à l'INSPQ, onglet Influenza, Proportion de patients admis avec un diagnostic de « influenza ou pneumonie », extrait le 20 mars 2024.

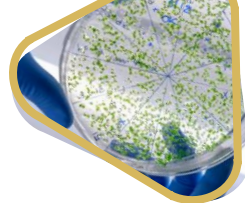

## Données virologiques<sup>4</sup>

Laboratoires <sup>5</sup>	Nbre tests positifs SRAS-CoV-2	% positivité SRAS-CoV-2	Nbre tests positifs influenza A	Nbre tests positifs influenza B	% positivité influenza A et B	Nbre tests positifs VRS	% positivité VRS
Ensemble du Québec	443	3,0 %	531	467	11,4 %	218	3,7 %
Montérégie	80	3,5 %	74	33	8,0 %	39	2,9 %

Dans l'ensemble du Québec, le pourcentage de tests positifs pour l'ensemble des virus respiratoires sous vigie est relativement stable ou à la baisse (SRAS-CoV-2, influenza de type A et B, VRS, parainfluenza de types 1 à 4, adénovirus, métapneumovirus humain et coronavirus commun) (voir Graphique 4).

**Graphique 4 : Pourcentage de tests positifs pour certains virus respiratoires, par semaine CDC, ensemble du Québec, saison 2023-2024 en cours**

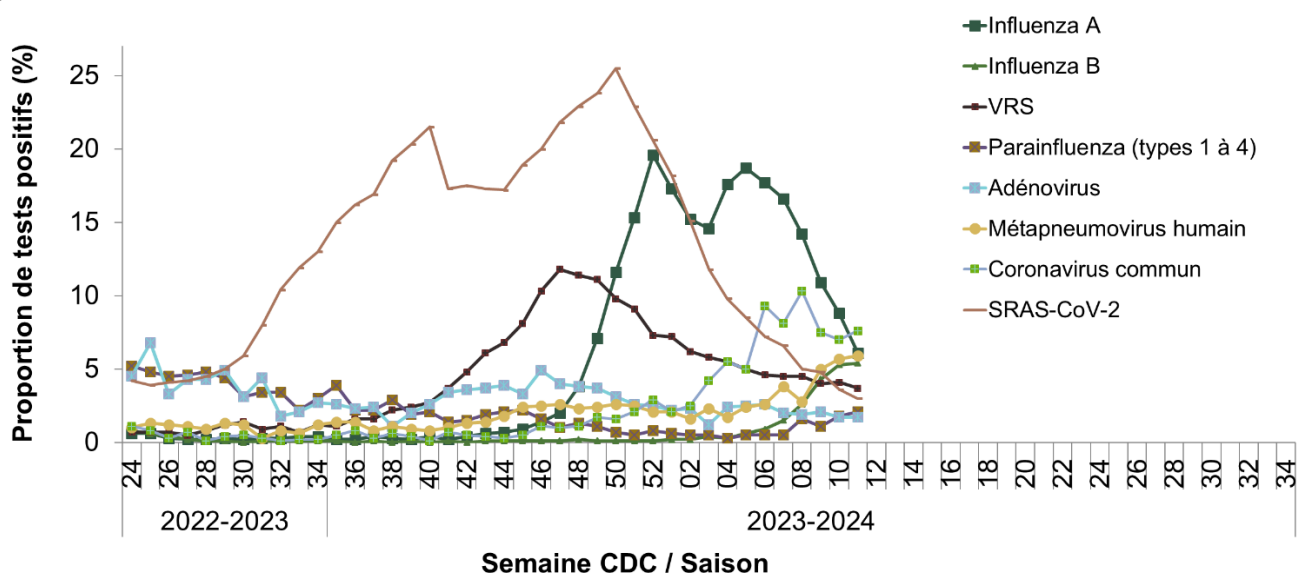

### Sources :

- Portail de l'infocentre de santé publique à l'INSPQ, onglet Influenza, Système intégré de vigie et de surveillance de l'influenza (SIVSI), basé sur les données des laboratoires sentinelles du Portail Influenza (INSPQ), de la Console provinciale des urgences et du RQSUCH, extrait le 20 mars 2024.
- Portail de l'infocentre de santé publique à l'INSPQ, onglet Vigie, Rapport quotidien des données de laboratoires de la COVID-19 au Québec : épidémiologie descriptive, extrait le 20 mars 2024.

<sup>4</sup> Le % de positivité pour la province et la région est calculé en restreignant aux tests par TAAN.

<sup>5</sup> Données provenant des laboratoires participant au programme de surveillance du LSPQ.



## Situation de la COVID-19 dans les milieux de soins de longue durée des trois CISSS de la Montérégie en date du 20 mars 2024.

Le nombre total d'éclotions actives est en légère hausse dans les milieux de soins de longue durée du CISSS de la Montérégie-Centre par rapport à la semaine précédente. La situation demeure relativement stable dans les deux autres CISSS de la Montérégie (voir Graphique 5).

**Graphique 5 : Nombre d'éclotions actives en milieux de soins de longue durée dans les trois CISSS de la Montérégie et proportion de positivité de SRAS-CoV-2 en Montérégie et dans l'ensemble du Québec, 2023/2024**

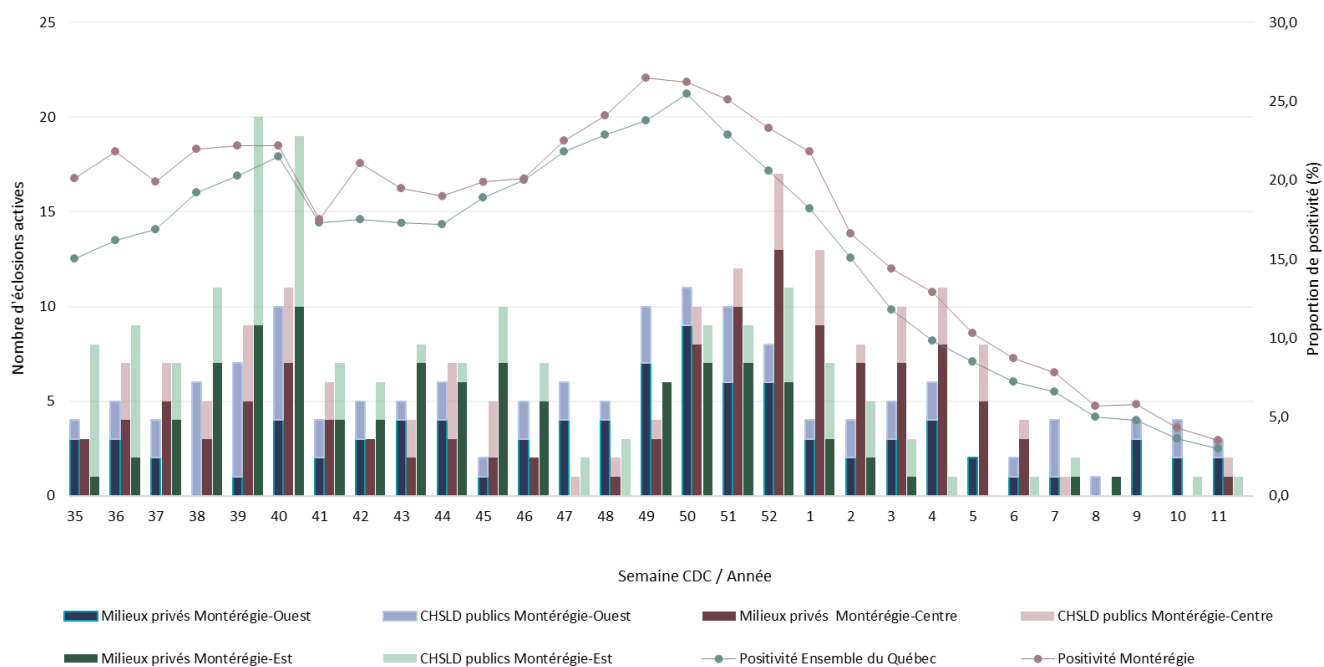

### Remarque :

- Les milieux privés comprennent les CHSLD privés, les RI-SAPA et les unités de soins en RPA.

### Sources :

- Portail de l'infocentre de santé publique à l'INSPQ, onglet Vigie, Liste des éclotions (SI-SPIN), extrait le 20 mars 2024.
- Portail de l'infocentre de santé publique à l'INSPQ, onglet Vigie, Rapport quotidien des données de laboratoires de la COVID-19 au Québec : épidémiologie descriptive, extrait le 20 mars 2024.