

PORTFOLIO

PROFIL DE LA POPULATION ET DES FAMILLES DE LA MUNICIPALITÉ DE RICHELIEU

Mélissa Beaudry-Godin
Juillet 2023

Centre intégré
de santé et de
services sociaux de
la Montérégie-Centre
Québec 



Mélissa Beaudry-Godin, Ph. D. Démographie

CISSS de la Montérégie-Centre
Direction de santé publique
Équipe Surveillance
1255 rue Beauregard, Longueuil (Québec) J4K 2M3

Courriel : melissa.beaudry-godin.agence16@ssss.gouv.qc.ca
WEB : <http://www.santemonteregie.qc.ca/agence/index.fr.html>

Ce Portfolio comporte des commentaires sous la plupart des diapositives. Il est conseillé d'utiliser l'affichage *Page de commentaires*.

Citation suggérée

Beaudry-Godin, M. (2023). *Profil de la population et des familles de la municipalité de Richelieu*. Portfolio. Longueuil : Centre intégré de santé et de services sociaux de la Montérégie-Centre. Direction de santé publique. Équipe Surveillance. Document non diffusé.

Centre intégré
de santé et de
services sociaux de
la Montérégie-Centre
Québec 



Introduction

Sources de données

- ✓ Estimations et projections de la population de l'ISQ

- ✓ Statistique Canada, Recensement court de 2021
 - » Langue
 - » Familles et enfants
 - » Type de logement

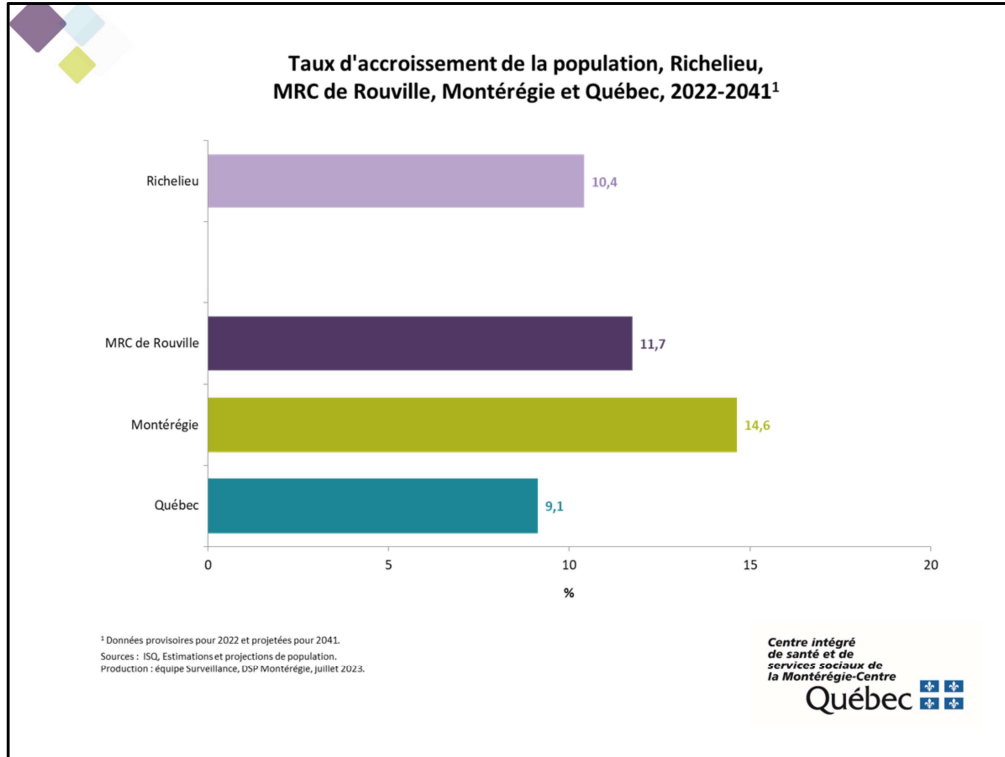

Selon les dernières projections de l'Institut de la statistique du Québec, la population de Richelieu devrait s'accroître de 10,4 % d'ici 2041. Il s'agit d'un taux inférieur à ceux observés dans la MRC et en Montérégie.

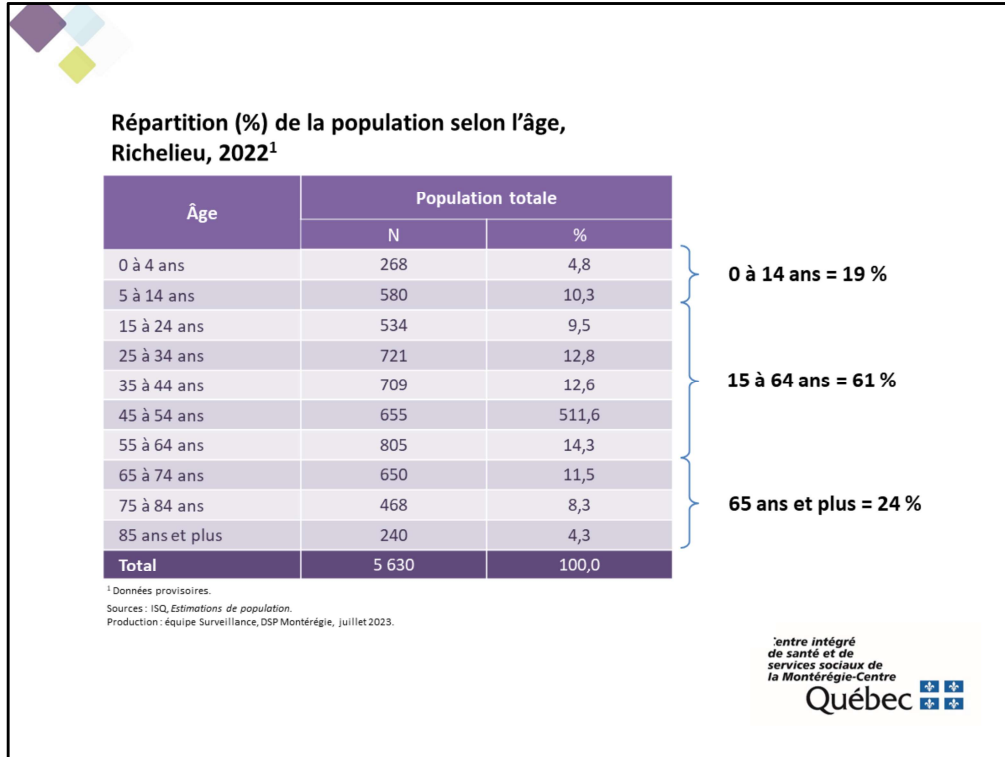

Au 1^{er} juillet 2022, la ville de Richelieu compte 5 630 habitants dont 61 % sont âgés de 15 à 64 ans. On y dénombre moins de jeunes de moins de 15 ans (19 %) que de personnes âgées de 65 ans et plus (24 %).

**Taux d'accroissement de la population selon l'âge,
Richelieu, 2022-2041¹**

Âge	Population totale		Taux d'accroissement (%) 2022-2041 ¹
	2022 ¹	2041 ¹	
0 à 4 ans	268	287	7,1
5 à 14 ans	580	632	9,0
15 à 24 ans	534	612	14,6
25 à 34 ans	721	647	-10,3
35 à 44 ans	709	808	14,0
45 à 54 ans	655	870	32,8
55 à 64 ans	805	688	-14,5
65 à 74 ans	650	570	-12,3
75 à 84 ans	468	650	38,9
85 ans et plus	240	452	88,3
Total	5 630	6 216	10,4

¹ Données provisoires pour 2022 et projetées pour 2041.
Sources : ISQ, *Estimations et projections de population*.
Production : équipe Surveillance, DSP Montérégie, juillet 2023.

À Richelieu, la population âgée de 85 ans et plus devrait pratiquement doublé entre 2022 et 2041. Les populations âgées de 25 à 34 ans, 55 à 64 ans et 65 à 74 ans devraient toutefois décroître d'ici 2041.

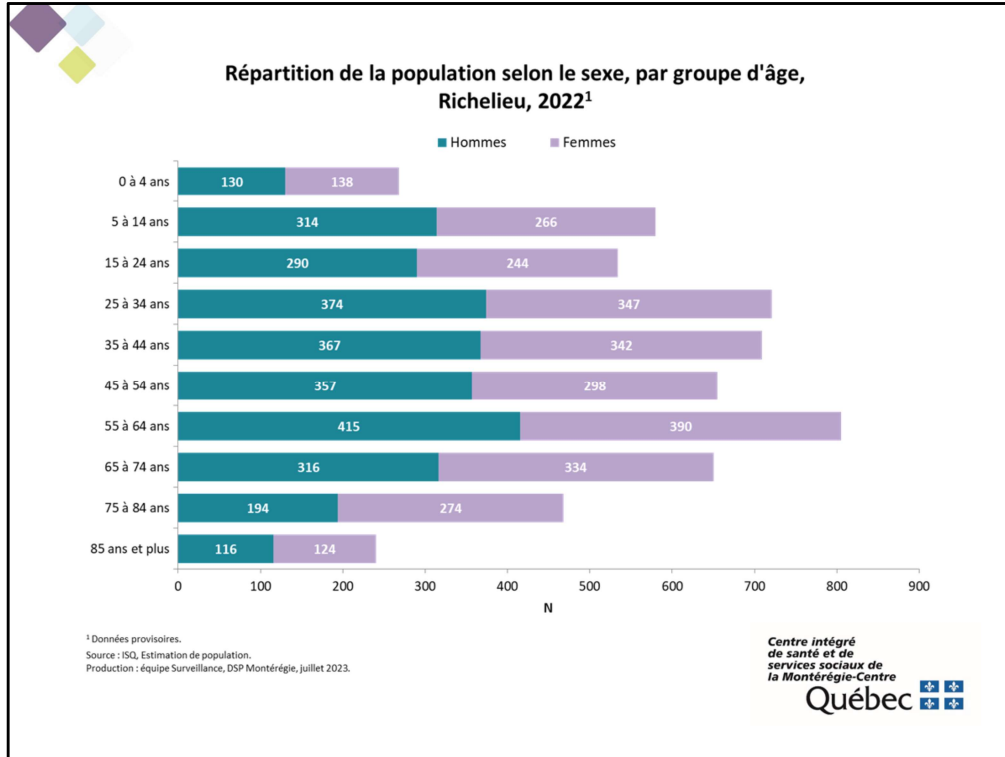

Au 1^{er} juillet 2022, à Richelieu, on dénombre plus d'hommes que de femmes chez les personnes âgées de moins 5 à 64 ans. À partir de cet âge, les femmes s'avèrent plus nombreuses que les hommes.

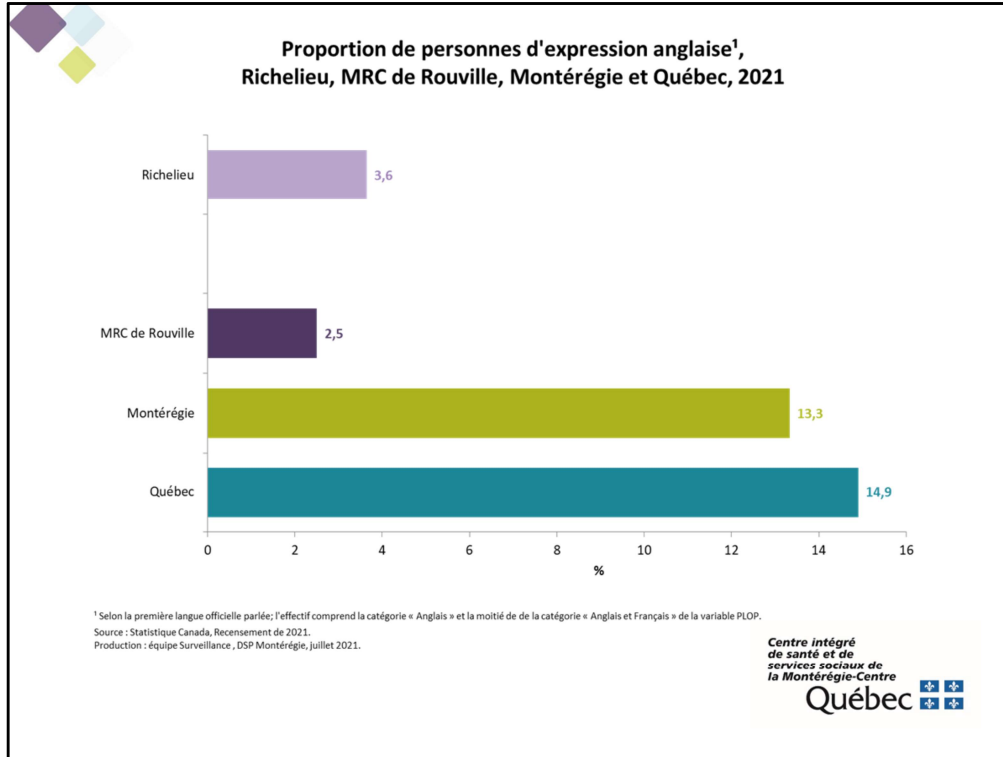

La première langue officielle parlée est l'indicateur qui permet d'identifier, le plus justement possible, la population susceptible de vouloir être desservie en anglais.

Elle permet donc d'estimer la taille et l'importance relative de la communauté d'expression anglaise sur un territoire donné.

Selon le Recensement de 2021, les personnes d'expression anglaise représentent moins de 4 % de la population de Richelieu. Cette proportion est légèrement plus élevée que celle observée dans la MRC de Rouville (2,5 %), mais nettement inférieure à celles observées en Montérégie (13,3 %) et au Québec (14,9 %).

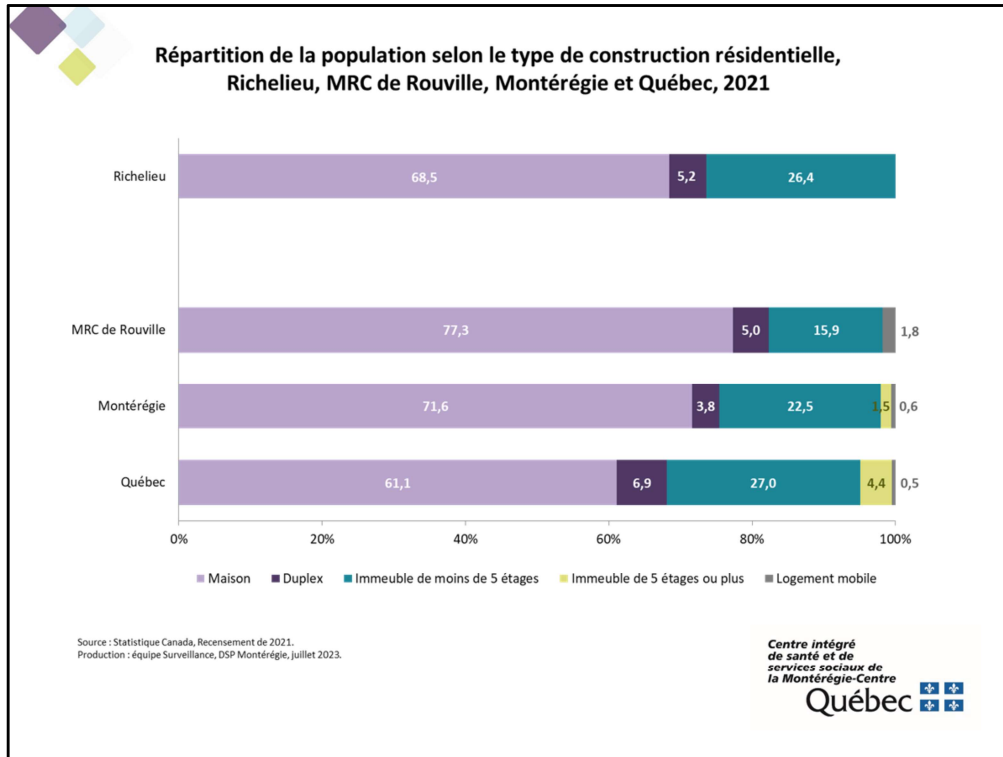

Selon le recensement de 2021, à Richelieu :

- 68,5 % de la population réside dans une maison;
- 26,4 % dans un immeuble à logements;
- 5,2 % dans un duplex.

Les résidents de Richelieu sont plus nombreux, en proportion, à vivre dans un immeuble à logements que les résidents de la MRC de Rouville (15,9 %).

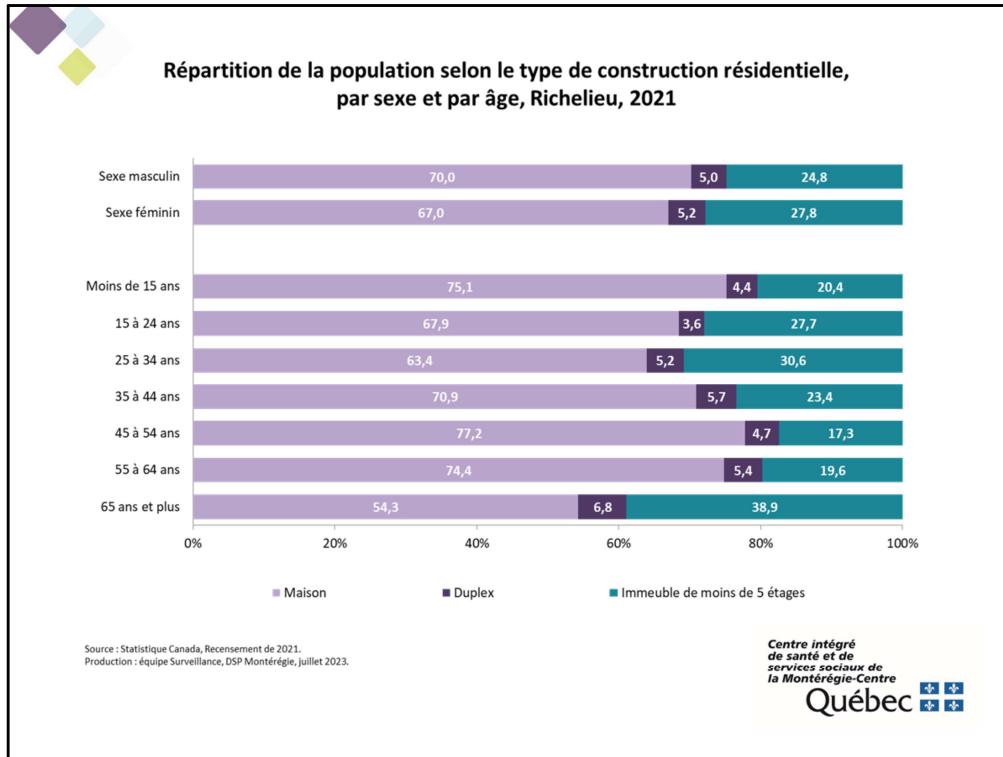

À Richelieu, les femmes sont proportionnellement plus nombreuses que les hommes à vivre dans un immeuble à logements (27,8 c. 24,8 %). Par ailleurs, cela concerne près du tiers des personnes âgées de 25 à 34 ans (30,6 %) et près quatre personnes âgées de 65 ans et plus sur dix (38,9 %).



**Répartition des familles selon la structure de la famille,
Richelieu, MRC de Rouville, Montérégie et Québec, 2021**

Territoire	Total des familles	Familles avec couples		Familles monoparentales	
		Avec enfants	Sans enfants	Parent de sexe féminin	Parent de sexe masculin
Richelieu	1 580	585	745	170	80
MRC de Rouville	10 875	4 250	4 950	1 130	545
Montérégie	405 385	167 490	172 820	46 950	18 130
Québec	2 323 410	903 905	1 035 730	284 020	99 755

Note : Les totaux peuvent différer légèrement de la somme des parties en raison de l'arrondissement des données.

Source : Statistique Canada, Recensement de 2021.
Production : équipe Surveillance, DSP Montérégie, juillet 2023.

Centre intégré
de santé et de
services sociaux de
la Montérégie-Centre
Québec 

Selon le Recensement de 2021, 1 580 familles résident à Richelieu dont 1 330 sont des couples (avec ou sans enfants) et 250, des familles monoparentales.

Au sein des familles comptant un couple, on dénombre plus de familles sans enfants (745) que de familles avec enfants (585). Sans surprise, les familles monoparentales dont le parent est de sexe féminin (170) sont plus nombreuses que celles dont le parent est de sexe masculin (80).

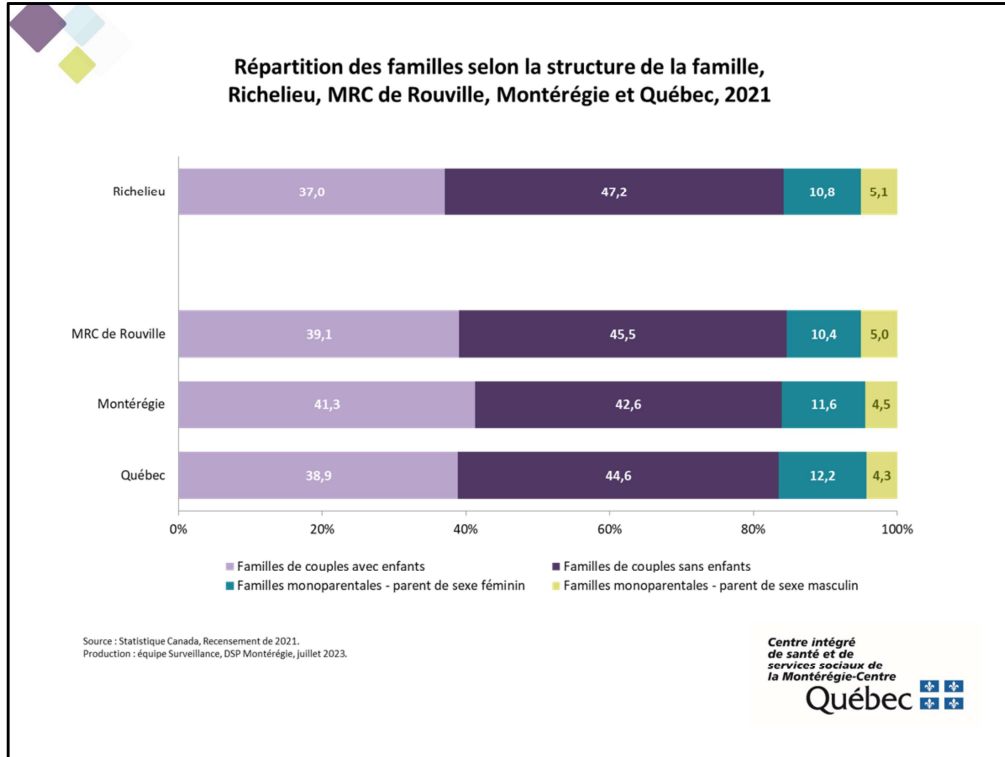

Selon le Recensement de 2021, à Richelieu, plus de huit familles sur dix sont des familles comptant un couple. Cette proportion est comparable à celles observées dans les autres territoires.

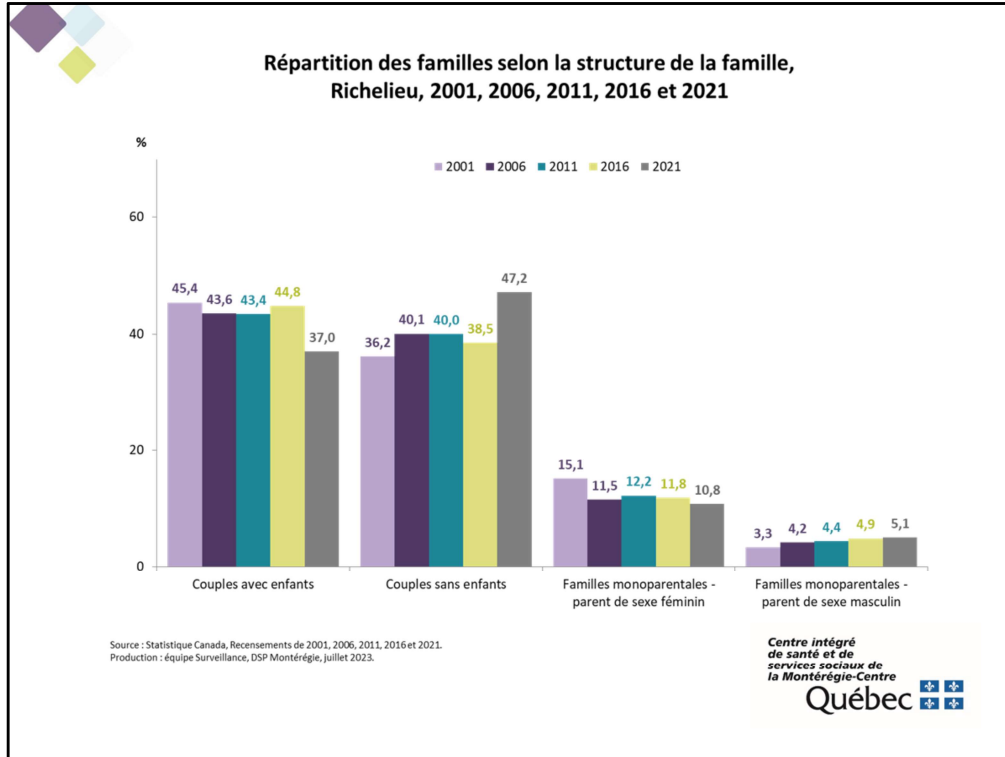

À Richelieu, la proportion de familles comptant un couple avec enfants a diminué entre 2016 et 2021 alors que la proportion de familles comptant un couple sans enfants a augmenté.

**Répartition des enfants selon l'âge et la structure de la famille,
Richelieu, 2021**

Groupe d'âge	Total des enfants		Enfants dans les familles de couples		Enfants dans les familles monoparentales	
	N	%	N	%	N	%
0 à 4 ans	290	19,7	260	23,9	35	9,2
5 à 11 ans	425	28,8	315	28,9	105	27,6
12 à 17 ans	330	22,4	235	21,6	95	25,0
18 à 24 ans	295	20,0	210	19,3	90	23,7
25 ans et plus	130	8,8	70	6,4	60	15,8
Total	1 475	100,0	1 090	100,0	380	100,0

Note : Les totaux peuvent différer légèrement de la somme des parties en raison de l'arrondissement des données.

Source : Statistique Canada, Recensement de 2021.
Production : Équipe Surveillance, DSP Montérégie, juillet 2023.

Selon le Recensement de 2021, on dénombre 1 475 enfants à Richelieu dont près des trois quarts (70,8 %) sont âgés de moins de 18 ans.

Parmi ces 1 475 enfants, 1 090 vivent dans une famille comptant un couple et 380, dans une famille monoparentale.

On compte proportionnellement moins d'enfants en bas âge (0 à 4 ans) et plus d'enfants âgés de 12 ans et plus dans les familles monoparentales.

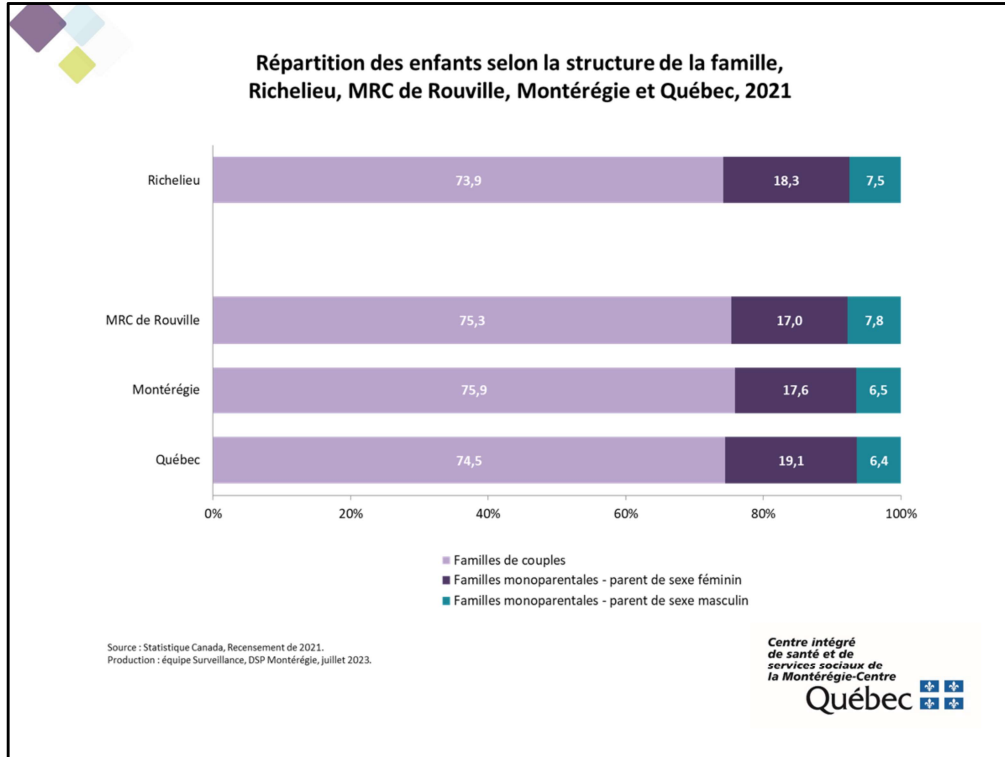

Selon le Recensement de 2021, à Richelieu, près des trois quarts des enfants (73,9 %) vivent dans une famille comptant un couple, proportion légèrement inférieure à celles observées dans les trois autres territoires.

Répartition des familles avec enfants selon le nombre d'enfants et la structure de la famille, Richelieu, 2021

Nombre d'enfants	Total des familles		Familles de couples		Familles monoparentales	
	N	%	N	%	N	%
1 enfant	390	46,7	235	40,2	155	62,0
2 enfants	310	37,1	240	41,0	70	28,0
3 enfants ou plus	130	15,6	105	17,9	25	10,0
Total	835	100	585	100,0	250	100,0

Note : Les totaux peuvent différer légèrement de la somme des parties en raison de l'arrondissement des données.

Source : Statistique Canada, Recensement de 2021.

Production : équipe Surveillance, DSP Montérégie, juillet 2023.

Selon le Recensement de 2021, à Richelieu, 46,7 % des familles avec enfants ont un enfant, 37,1 % ont deux enfants et 15,6 % en ont trois ou plus.

Cette répartition des familles avec enfants selon le nombre d'enfants varie selon la structure de la famille. En effet, toutes proportions gardées, on dénombre plus de familles comptant un seul enfant chez les familles monoparentales que chez les familles comptant un couple. À l'opposé, la proportion de familles avec trois enfants ou plus est près de deux fois plus élevée chez les familles formées d'un couple que chez les familles monoparentales.

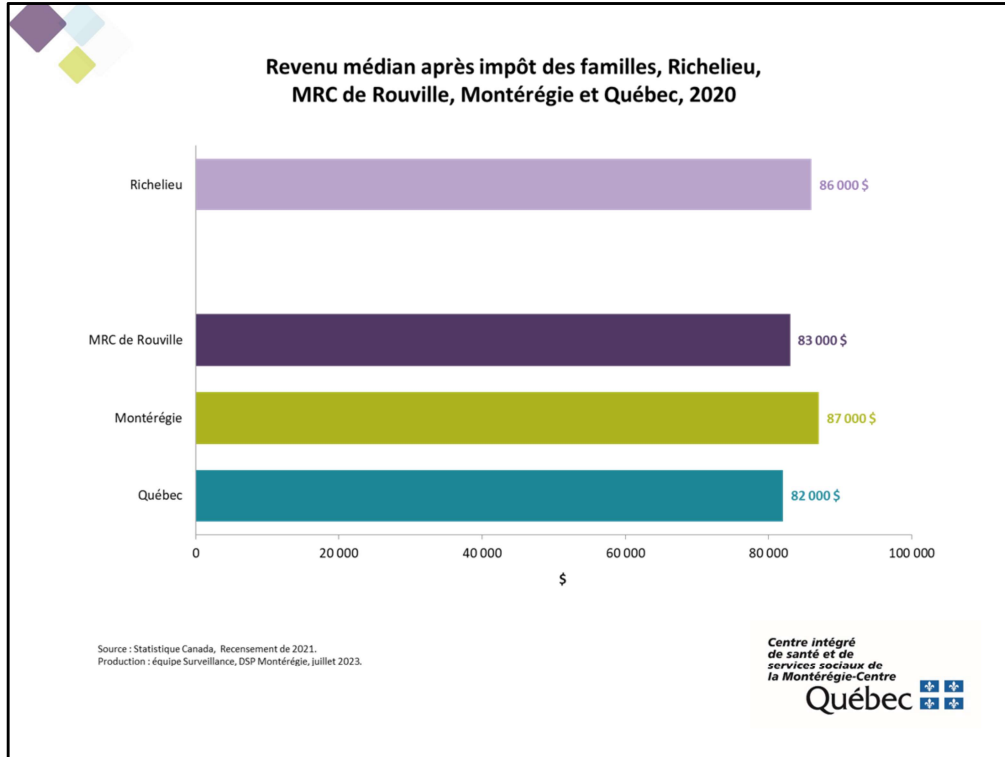

Selon le Recensement de 2021, le revenu médian après impôt des familles de Richelieu se chiffre à 86 000 \$ en 2020. Il s'agit d'un revenu médian supérieur à celui des familles résidant sur le territoire de la MRC (83 000 \$).

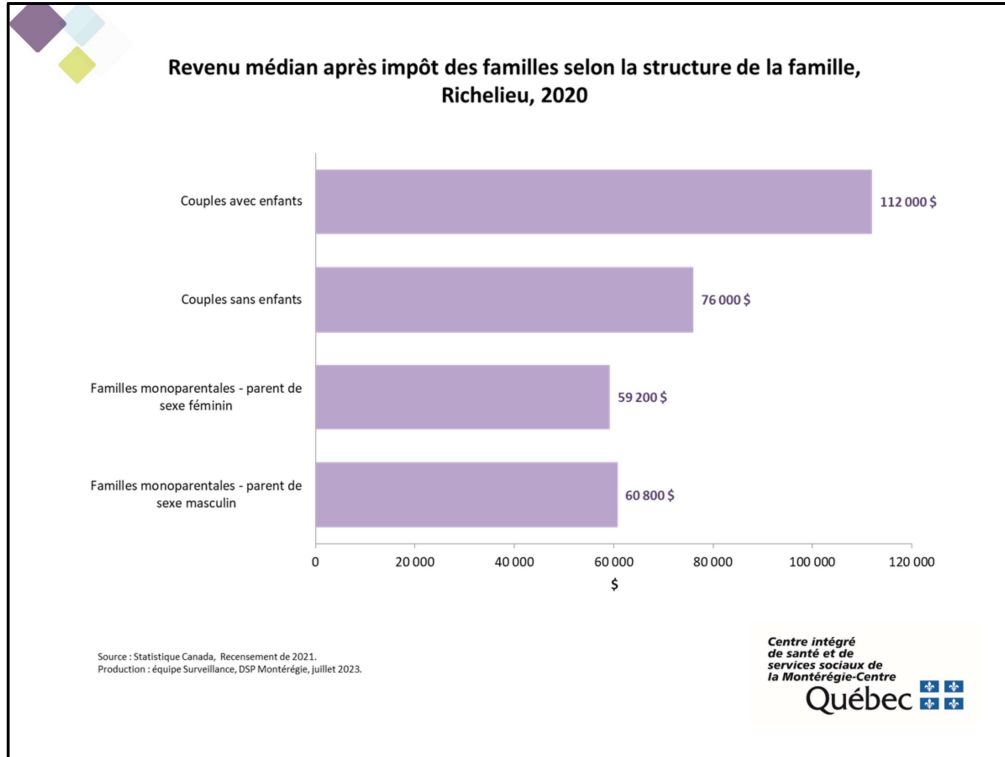

Le revenu médian après impôt des familles varie selon le type de famille. Ainsi, à Richelieu, le revenu médian des familles est plus élevé chez celles comptant un couple avec enfants (112 000 \$) que chez celles comptant un couple sans enfants (76 000 \$) ou que chez les familles monoparentales dont le parent est de sexe masculin (60 800 \$) ou féminin (59 200 \$).



Glossaire

Frais de logement : montant total moyen de tous les frais de logements payés chaque mois par les ménages qui sont propriétaires ou locataires de leur logement (paiements hypothécaires ou loyer, impôt foncier, charges de copropriété, frais d'électricité, de chauffage, etc.).

Logement mobile : Logement individuel conçu et construit pour être transporté sur son propre châssis et que l'on peut déplacer sans grand délai.

Logement nécessitant des réparations majeures : Les réparations majeures peuvent comprendre des problèmes compromettant la structure du logement ou les systèmes importants du logement (chauffage, plomberie et réseau électrique).

Famille (de recensement) : Couple marié (avec ou sans enfants), couple vivant en union libre (avec ou sans enfants) ou famille comptant un parent seul.

Famille avec couple : Couple marié (avec ou sans enfants) ou vivant en union libre (avec ou sans enfants).

Famille monoparentale : Parent seul, peu importe son état matrimonial, demeurant avec au moins un enfant.

Revenu médian après impôt : montant qui divise la répartition des revenus après impôt d'un groupe en deux moitiés.

Seuil de faible revenu après impôt : niveaux de revenu après impôt selon lesquels on estime que les familles ou les personnes consacrent 20 points de pourcentage de plus de leur revenu après impôt que la moyenne générale, à la nourriture, au logement et à l'habillement. Les seuils varient selon sept tailles de famille et cinq tailles de communauté.

Mesure du panier de consommation : La Mesure du panier de consommation élaborée par Emploi et Développement social Canada (EDSC) désigne la mesure de faible revenu fondée sur le coût d'un panier de biens et de services correspondant à un niveau de vie de base. Le seuil représente, selon des qualités et des quantités déterminées, les coûts de la nourriture, de l'habillement, des chaussures, du transport, du logement et des autres dépenses pour une famille de référence composée de deux adultes et deux enfants.

Centre intégré
de santé et de
services sociaux de
la Montérégie-Centre
Québec 