



**PORTRAIT ET DIAGNOSTIC DU MILIEU**

***DU RLS DE LA HAUTE-YAMASKA***

**EN LIEN AVEC LE  
PLAN D'ACTION GOUVERNEMENTAL POUR  
CONTRE LA MALTRAITANCE ENVERS LES  
AÎNÉS 2010-2015**

## CONCEPTION ET REMERCIEMENTS

### **Auteurs :**

Mélissa Beaudry-Godin, Agence de la santé et des services sociaux de la Montérégie

Carmen Rouleau, Agence de la santé et des services sociaux de la Montérégie

### **Secrétariat et mise en page**

Karine Vanasse, Agence de la santé et des services sociaux de la Montérégie

Claudia Lambert, Agence de la santé et des services sociaux de la Montérégie

France St-Laurent, Agence de la santé et des services sociaux de la Montérégie

### **Conception et réalisation de la page couverture**

Geneviève Pothier, Agence de la santé et des services sociaux de la Montérégie

Nous sommes particulièrement fiers de vous présenter le **Portrait du milieu** en lien avec le « *Plan d'action gouvernemental pour contrer la maltraitance envers les personnes âgées* ». Cet exercice est le fruit d'un travail collectif qui a impliqué plusieurs personnes dans sa réalisation.

Merci aux membres du Comité d'orientation pour leur participation et leur collaboration à l'ensemble de la démarche. Le comité est composé du docteur Serge Moisan, Agence de la santé et des services sociaux de la Montérégie, de monsieur William Cassoli, ministre de la Famille et des Aînés, de madame Ginette Grenier, TRAM, de madame Marie-Claude Gagné, CRÉ de l'agglomération de Longueuil et de madame Nathalie Coutu, CRÉ Montérégie Est.

Merci aux professionnelles qui ont participé et collaboré lors des consultations pour l'élaboration du diagnostic du milieu soit mesdames Marlyn Dumas et Ruth Pilote, agentes de planification, programmation et recherche à l'Agence de la santé et des services sociaux de la Montérégie.

Un merci particulier à mesdames Karine Vanasse, Claudia Lambert et France St-Laurent, du secteur Perte d'autonomie et vieillissement de la Direction de l'organisation des services et des opérations réseau pour la mise en forme et la correction du document.

De plus, nous ne pouvons passer sous silence le travail exceptionnel de madame Mélissa Beaudry-Godin, démographe du secteur Surveillance de l'état de santé de la population, de la Direction de Santé publique, qui, par la qualité de son travail, a recueilli l'ensemble des données démographiques et a réalisé l'entièreté des tableaux et graphiques contenus dans ce document.



Carmen Rouleau,  
Coordonnatrice régionale en maltraitance et responsable  
de la coordination des travaux

TABLE DES MATIÈRES

<b>INTRODUCTION</b> .....	<b>1</b>
<b>TERRITOIRE EN BREF</b> .....	<b>1</b>
<b>FAITS SAILLANTS DU RLS DE LA HAUTE-YAMASKA</b> .....	<b>2</b>
Données démographiques – graphiques 1 à 6 .....	2
Données socioculturelles – graphiques 7 à 15 .....	2
Données socioéconomiques – graphiques 16 à 24 .....	3
Environnement social – graphiques 25 et 26 .....	3
Hébergement .....	3
État de santé – graphiques 27 et 28.....	3
Personnes âgées « potentiellement » victimes de maltraitance – graphique 29 .....	3
<b>DIAGNOSTIC DU MILIEU</b> .....	<b>4</b>
Les forces .....	4
Les faiblesses .....	4
Les opportunités .....	4
Les défis concernant la lutte pour contrer la maltraitance.....	4
<b>PORTRAIT DU MILIEU</b> .....	<b>5</b>
Graphique 1 : Population selon le groupe d'âge, RLS de la Haute-Yamaska, 2006 à 2015 .....	5
Graphique 2 : Population selon le sexe et le groupe d'âge, RLS de la Haute-Yamaska, 2006 à 2015 .....	5
Graphique 3 : Population âgée de 65 ans et plus selon le groupe d'âge, RLS de la Haute-Yamaska, 2006 à 2015 .....	6
Graphique 4 : Population âgée de 65 ans et plus selon le sexe et le groupe d'âge, RLS de la Haute-Yamaska, 2006 à 2015 .....	6
Graphique 5 : Taux d'accroissement de la population âgée de 65 ans et plus selon le groupe d'âge, RLS de la Haute-Yamaska et Montérégie, 2006-2015 .....	7
Graphique 6 : Poids démographique de la population âgée de 65 ans et plus, RLS de la Haute-Yamaska et Montérégie, 2006 à 2015 .....	7
Graphique 7 : Répartition de la population âgée de 65 ans et plus selon l'état matrimonial de fait, RLS de la Haute-Yamaska, 2006 .....	8
Graphique 8 : Proportion de la population âgée de 65 ans et plus vivant en ménage privé selon le sexe, RLS de la Haute-Yamaska et Montérégie, 2006 .....	8
Graphique 9 : Proportion de la population âgée de 65 ans et plus vivant en ménage privé selon le groupe d'âge et le sexe, RLS de la Haute-Yamaska, 2006 .....	9
Graphique 10 : Proportion de la population âgée de 65 ans et plus vivant seule en ménage privé selon le sexe, RLS de la Haute-Yamaska et Montérégie, 2006 .....	9
Graphique 11 : Proportion de la population âgée de 65 ans et plus vivant seule en ménage privé selon le groupe d'âge et le sexe, RLS de la Haute-Yamaska, 2006 .....	10
Graphique 12 : Répartition de la population âgée de 65 ans et plus selon leur langue maternelle, RLS de la Haute-Yamaska, 2006.....	10
Graphique 13 : Proportion d'immigrants parmi la population âgée de 65 ans et plus, RLS de la Haute-Yamaska et Montérégie, 2006.....	11
Graphique 14 : Proportion de personnes âgées de 65 ans et plus parmi la population immigrante, RLS de la Haute-Yamaska et Montérégie, 2006 .....	11
Graphique 15 : Répartition des immigrants âgés de 65 ans et plus selon leur lieu de naissance, RLS de la Haute-Yamaska, 2006.....	12
Graphique 16 : Répartition de la population âgée de 65 ans et plus en ménage privé selon le plus haut certificat, diplôme ou grade, RLS de la Haute-Yamaska, 2006 .....	12

**TABLE DES MATIÈRES**

Graphique 17 :	Taux d'emploi de la population âgée de 65 ans et plus selon le sexe, RLS de la Haute-Yamaska et Montérégie, 2006.....	13
Graphique 18 :	Revenu personnel moyen de la population âgée de 65 ans et plus selon le sexe, RLS de la Haute-Yamaska et Montérégie, 2005 .....	13
Graphique 19 :	Revenu personnel médian de la population âgée de 65 ans et plus selon le sexe, RLS de la Haute-Yamaska, 2005 .....	14
Graphique 20 :	Proportion de la population âgée de 65 ans et plus en ménage privé vivant sous le seuil de faible revenu après impôt selon le sexe, RLS de la Haute-Yamaska et Montérégie, 2005 .....	14
Graphique 21 :	Proportion de la population âgée de 65 ans et plus en ménage privé vivant sous le seuil de faible revenu après impôt selon le sexe et le groupe d'âge, RLS de la Haute-Yamaska, 2005.....	15
Graphique 22 :	Répartition de la population de 65 ans et plus déclarée comme principal soutien du ménage selon le sexe et le mode d'occupation du logement, RLS de la Haute-Yamaska et Montérégie, 2006 .....	15
Graphique 23 :	Répartition de la population de 65 ans et plus déclarée comme principal soutien du ménage selon le sexe, le mode d'occupation du logement et le type de construction résidentielle, RLS de la Haute-Yamaska, 2006.....	16
Graphique 24 :	Répartition des logements privés selon le mode d'occupation et loyer brut moyen des locataires, RLS de la Haute-Yamaska et Montérégie, 2006 .....	16
Graphique 25 :	Proportion de la population âgée de 65 ans et plus ayant prodigué des soins sans rémunération à des personnes âgées selon le sexe, RLS de la Haute-Yamaska et Montérégie, 2006.....	17
Graphique 26 :	Proportion de la population âgée de 65 ans et plus ayant prodigué des soins sans rémunération à des personnes âgées selon le sexe et le temps consacré, RLS de la Haute-Yamaska, 2006 .....	17
Graphique 27 :	Proportion de la population âgée de 65 ans et plus ayant une incapacité selon le sexe, RLS de la Haute-Yamaska et Montérégie, 2006.....	18
Graphique 28 :	Proportion de la population âgée de 65 ans et plus ayant une incapacité selon le sexe et le groupe d'âge, RLS de la Haute-Yamaska, 2006.....	18
Graphique 29 :	Estimation du nombre de personnes âgées de 65 ans et plus potentiellement victimes de maltraitance, RLS de la Haute-Yamaska, 2006, 2011, 2015 .....	19
<b>L'INVENTAIRE : RECENSION DES SERVICES ET PROGRAMMES EN MATIÈRE DE MALTRAITANCE ENVERS LES PERSONNES AÎNÉES .....</b>		<b>20</b>
<b>SERVICES, PROGRAMMES RÉGIONAUX .....</b>		<b>21</b>
<b>ANNEXE - DONNÉES DÉMOGRAPHIQUES .....</b>		<b>22</b>

## RLS DE LA HAUTE-YAMASKA

### INTRODUCTION

Lancé en juin 2010 sous l'égide du ministère de la Famille et des Aînés, le « *Plan d'action gouvernemental pour contrer la maltraitance envers les personnes âgées 2010-2015* » vise toutes les personnes âgées qu'elles soient autonomes, en perte d'autonomie, en bonne santé ou vulnérables. Le plan cible également les familles, les proches aidants, les experts, les gestionnaires, le personnel du réseau de la santé et des services sociaux, les intervenants des réseaux communautaires et ceux d'autres secteurs d'activité.

Douze ministères ont contribué à l'élaboration de ce plan d'action et sont impliqués activement à mettre en œuvre des mesures concrètes afin de contrer la maltraitance envers les aînés. Parmi ceux-ci, le ministère de la Santé et des Services sociaux est notamment responsable du déploiement du plan d'action gouvernemental.

Afin d'avoir une meilleure « image » de la problématique de la maltraitance, nous avons dressé le portrait du milieu pour la région de la Montérégie et pour chaque territoire de réseau local de services (RLS/CSSS), par municipalité régionale de comté (MRC) et par conférence régionale des élus (CRÉ). Ainsi, vous trouverez dans les prochaines sections les faits saillants et les données se rapportant aux conditions démographiques, socioculturelles et socioéconomiques, à l'environnement social, à l'hébergement et à l'état de santé. Vous trouverez aussi une estimation « potentielle » du nombre d'aînés victimes de maltraitance.

De plus, lors des journées de consultation qui ont eu lieu au printemps 2012, les partenaires présents à ces rencontres ont diagnostiqué, pour leur territoire de RLS respectif, les forces, les faiblesses, les opportunités et les défis à relever pour lutter contre la maltraitance. Enfin, un inventaire des ressources offrant des services ou des activités pour contrer la maltraitance envers les aînés a été réalisé à l'automne 2011.

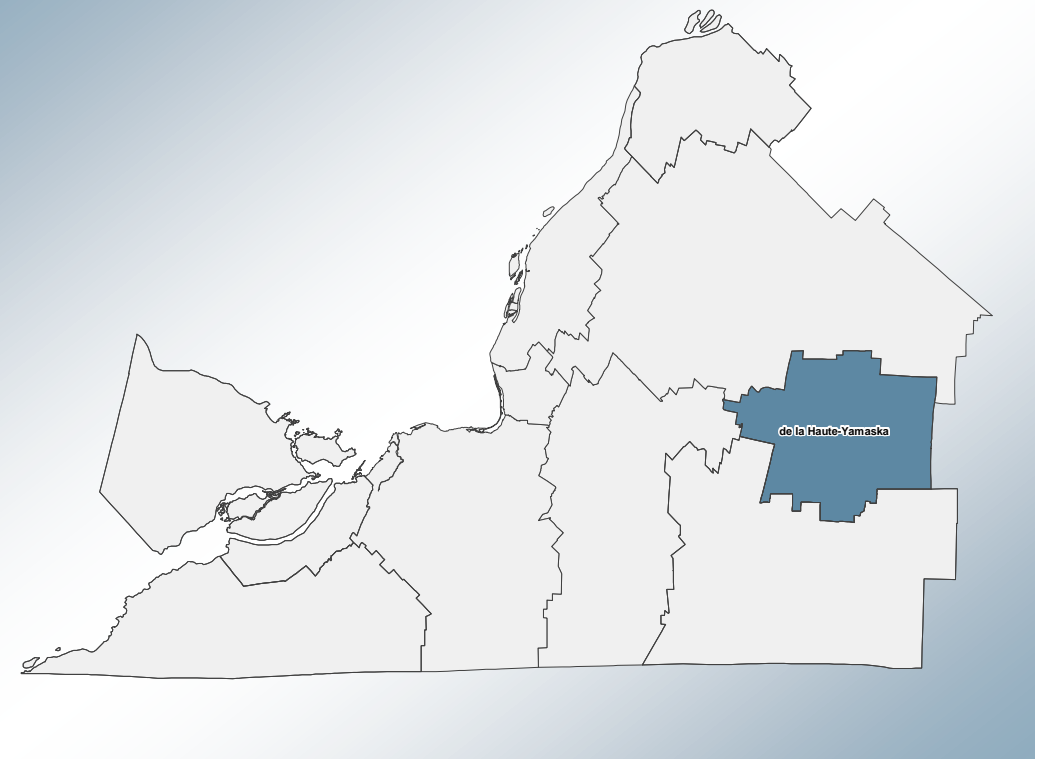

### TERRITOIRE EN BREF

Situé à l'extrémité est de la Montérégie et d'une superficie de 643 km<sup>2</sup>, le territoire du RLS de la Haute-Yamaska couvre les municipalités de Bromont, Granby, Roxton Pond, Saint-Alphonse, Saint-Joachim-de-Shefford, Sainte-Cécile-de-Milton, Saint-Paul-d'Abbotsford, Shefford, Warden, Waterloo et est desservi par le CSSS de la Haute-Yamaska.

## FAITS SAILLANTS DU RLS DE LA HAUTE-YAMASKA

Données démographiques – graphiques 1 à 6	Données socioculturelles – graphiques 7 à 15
<ul style="list-style-type: none"> <li>• Entre 2006 et 2015, la population âgée de 65 ans et plus du RLS de la Haute-Yamaska s'accroîtra de manière considérable, passant de 11 998 à 18 216 personnes, soit une augmentation de 51,8 %. Le taux d'accroissement de la population âgée de la Haute-Yamaska est supérieur à celui de la Montérégie (46,3 %);</li> <li>• Le RLS de la Haute-Yamaska est le 6<sup>e</sup> territoire le plus âgé de la Montérégie avec une proportion de personnes âgées de 65 ans et plus se chiffrant à 15,8 % en 2011;</li> <li>• Entre 2006 et 2015, la proportion de la population âgée de 65 ans et plus passera de 13,5 à 18,2 % dans le RLS et de 12,7 à 16,9 % en Montérégie; ainsi, le vieillissement de la population sera légèrement plus rapide dans le RLS qu'en Montérégie;</li> <li>• Au sein des 65 ans et plus, ce sont les personnes âgées de 65-74 ans qui connaîtront l'accroissement le plus rapide, soit une augmentation de 65,6 % entre 2006 et 2015;</li> <li>• Bien qu'ils soient moins nombreux, le taux d'accroissement des hommes de 65 ans et plus sera supérieur à celui des femmes du même âge (58,5 c. 46,6 %).</li> </ul>	<ul style="list-style-type: none"> <li>• Selon le Recensement de 2006, 55,7 % de la population âgée de 65 ans et plus du RLS est légalement mariée ou vit en union libre;</li> <li>• La proportion de la population âgée de 65 ans et plus vivant en ménage privé est légèrement moins élevée dans le RLS de la Haute-Yamaska qu'en Montérégie (87,2 c. 90,3 %);</li> <li>• Dans le RLS, 29,6 % des aînés vivent seuls en 2006, soit une proportion comparable à celle observée en Montérégie (28,2 %);</li> <li>• Toutes proportions gardées, les femmes de 65 ans et plus sont nettement plus nombreuses à vivre seules que les hommes du même âge (40,0 c. 16,3 %);</li> <li>• Dans le RLS, 90,4 % de la population âgée de 65 ans et plus a déclaré le français comme langue maternelle en 2006, comparativement à 82,8 % en Montérégie. La proportion d'anglophones s'élève quant à elle à 6,0 % dans le RLS, une proportion inférieure à celle observée en Montérégie (8,5 %);</li> <li>• Les immigrants représentent 4,5 % des personnes âgées du RLS de la Haute-Yamaska, comparativement à 11,0 % en Montérégie. Le RLS de la Haute-Yamaska est l'un des territoires où, en proportion, on dénombre le moins d'aînés issus de l'immigration;</li> <li>• Dans le RLS, 16,5 % de la population immigrante est âgée de 65 ans et plus, soit une proportion comparable à celle observée en Montérégie (17,7 %).</li> </ul>

Données socioéconomiques – graphiques 16 à 24	Environnement social – graphiques 25 et 26
<ul style="list-style-type: none"> <li>• Dans le RLS, 54,7 % de la population âgée de 65 ans et plus n'a pas terminé ses études secondaires, soit une proportion nettement supérieure à celle observée en Montérégie (45,6 %);</li> <li>• La proportion de personnes âgées de 65 ans et plus ayant un certificat, diplôme ou grade universitaire est inférieure à celle observée en Montérégie (9,7 c. 13,3 %);</li> <li>• Dans le RLS, le taux d'emploi des aînés est deux fois plus élevé chez les hommes (10,7 %) que chez les femmes (4,7 %);</li> <li>• Le taux d'emploi des aînés de la Haute-Yamaska est inférieur à celui des aînés de la Montérégie (7,3 c. 8,3 %);</li> <li>• Le revenu personnel moyen des aînés du RLS de la Haute-Yamaska est plus élevé chez les hommes (31 081 \$) que chez les femmes (18 226 \$) et inférieur à celui de la Montérégie (23 906 c. 26 181 \$);</li> <li>• Dans le RLS, la proportion de la population âgée de 65 ans et plus vivant sous le seuil de faible revenu est plus élevée chez les femmes que chez les hommes (7,8 c. 2,8 %) et l'écart entre les sexes s'accroît avec l'âge;</li> <li>• La proportion de la population âgée de 65 ans et plus vivant sous le seuil de faible revenu est moins élevée dans le RLS de la Haute-Yamaska (5,6 %) qu'en Montérégie (7,7 %);</li> <li>• Parmi les aînés du RLS déclarés comme principal soutien du ménage, la proportion de locataires est près de deux fois plus élevée chez les femmes que chez les hommes (57,4 c. 30,5 %) et plus élevée qu'en Montérégie (42,8 c. 34,2 %);</li> <li>• Le coût moyen des logements du RLS de la Haute-Yamaska est inférieur à celui des logements de la Montérégie (545 c. 590 \$).</li> </ul>	<ul style="list-style-type: none"> <li>• La proportion de la population âgée de 65 ans et plus ayant prodigué des soins sans rémunération (bénévolat) à des personnes âgées est légèrement plus élevée sur le territoire de RLS qu'en Montérégie (18,6 c. 17,5 %);</li> <li>• Les femmes âgées de 65 ans et plus sont plus nombreuses en proportion à offrir des soins à des aînés que les hommes du même âge (20,0 c. 17,0 %).</li> </ul> <p style="text-align: center;"><b>Hébergement</b></p> <ul style="list-style-type: none"> <li>• Entre 2006 et 2011, le nombre de places en CHSLD est passé de 338 à 363, soit une augmentation de 7,4 %, alors que le nombre de places en ressources non institutionnelles (RNI) a augmenté de 90,0 %, passant de 41 à 78 places.</li> </ul>
État de santé – graphiques 27 et 28	Personnes âgées « potentiellement » victimes de maltraitance – graphique 29
<ul style="list-style-type: none"> <li>• Dans le RLS de la Haute-Yamaska, 33,1 % de la population âgée de 65 ans et plus a déclaré avoir une incapacité en 2006, une proportion légèrement plus faible que celle observée en Montérégie (34,8 %);</li> <li>• Toutes proportions gardées, les femmes de 65 ans et plus sont plus nombreuses à souffrir d'une incapacité que les hommes du même âge (35,6 c. 29,8 %).</li> </ul>	<ul style="list-style-type: none"> <li>• Selon les études, environ 4 à 10 % des aînés seraient victimes de maltraitance. Si l'on applique cette proportion à la population âgée de 65 ans et plus du RLS de la Haute-Yamaska, le nombre d'aînés potentiellement victimes d'abus s'élèverait à 1 510 personnes (10 %) en 2011.</li> </ul>

## DIAGNOSTIC DU MILIEU

Le recensement de l'ensemble des actions réalisées dans la région permet de dégager un diagnostic stratégique du milieu en regard de la lutte contre la maltraitance envers les personnes âgées. Les renseignements inscrits dans cette section ont été recueillis au printemps 2012 auprès des partenaires présents lors des journées de consultation.

Les forces	Les faiblesses
<ul style="list-style-type: none"> <li>• Proximité des ressources;</li> <li>• Table locale de concertation des aînés existante sur le territoire;</li> <li>• Mise en place d'un comité de travail pour repérer et intervenir auprès des aînés isolés et vulnérables;</li> <li>• Connaissance des partenaires;</li> <li>• Outils de sensibilisation disponibles sur le territoire notamment des articles de journaux, dépliants, conférences sur le sujet;</li> <li>• Les élus municipaux sont à l'écoute des aînés.</li> </ul>	<ul style="list-style-type: none"> <li>• Difficulté de rejoindre les personnes isolées et vulnérables;</li> <li>• Manque de concertation dans le milieu sur les actions à apporter auprès des personnes maltraitées;</li> <li>• Manque de connaissance et d'information sur la maltraitance;</li> <li>• Manque d'outils de dépistage pour diffuser auprès des partenaires;</li> <li>• Dénier de la personne âgée à se reconnaître comme personne abusée.</li> </ul>

Les opportunités	Les défis concernant la lutte pour contrer la maltraitance
<ul style="list-style-type: none"> <li>• Médiatiser davantage les actions de l'ensemble des partenaires auprès de la population (dépliants, affiches);</li> <li>• Élaborer des protocoles d'entente;</li> <li>• Identifier un porteur de dossier en maltraitance sur le territoire;</li> <li>• Poursuivre les travaux de la table locale de concertation des aînés afin de faire connaître les actions de l'ensemble des partenaires dans le cadre de cette problématique;</li> <li>• Poursuivre les cours et les activités culturelles et sociales afin de combattre l'âgisme et briser l'isolement chez les personnes âgées.</li> </ul>	<ul style="list-style-type: none"> <li>• Amener les personnes âgées à dénoncer et à porter plainte plus rapidement;</li> <li>• Rejoindre les personnes les plus vulnérables et isolées;</li> <li>• La non-reconnaissance de la maltraitance chez les personnes âgées et la population;</li> <li>• Informer davantage les personnes âgées sur différents types de maltraitance;</li> <li>• Complexité du système judiciaire;</li> <li>• Comment instaurer, dans les résidences privées, un comité « Milieu de vie » qui traite de ce sujet.</li> </ul>



PORTRAIT DU MILIEU

Graphique 1 : Population selon le groupe d'âge, RLS de la Haute-Yamaska, 2006 à 2015

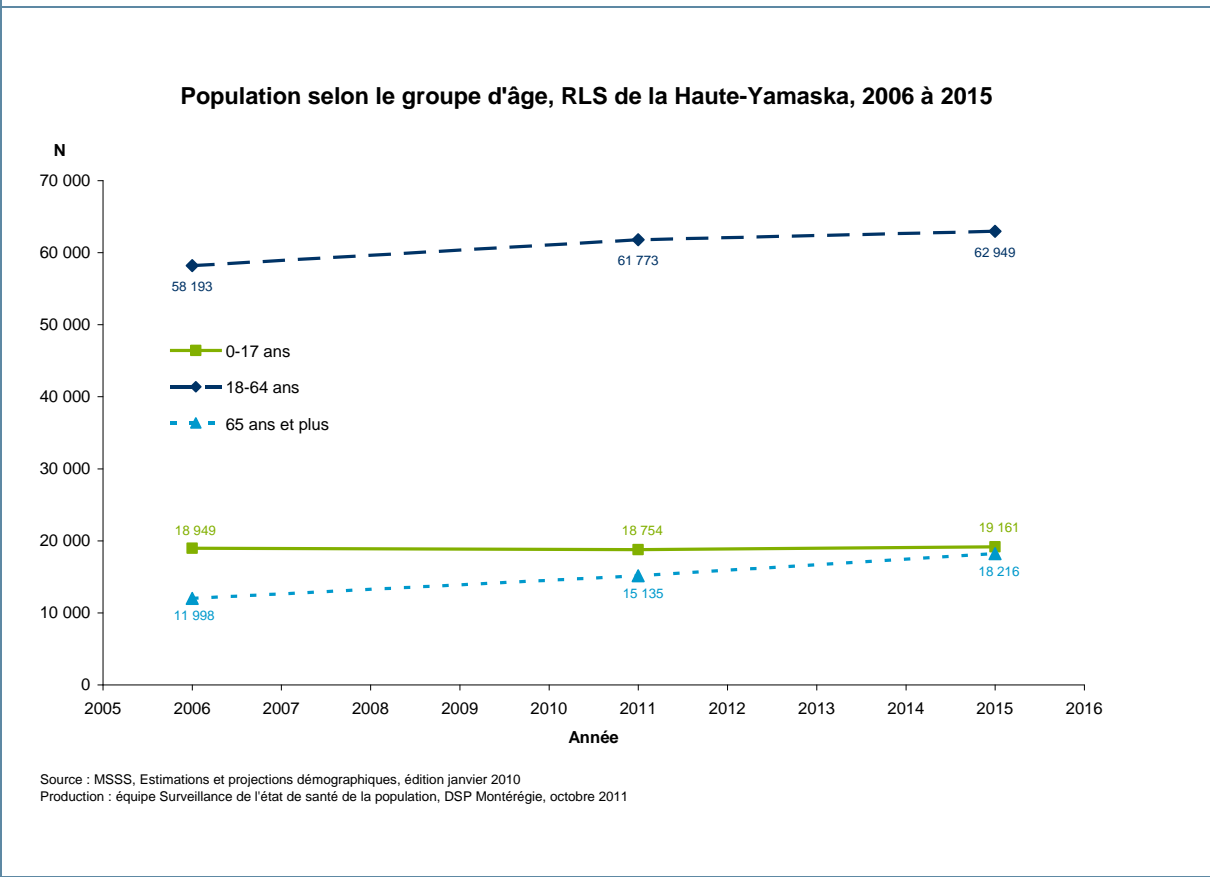

Graphique 2 : Population selon le sexe et le groupe d'âge, RLS de la Haute-Yamaska, 2006 à 2015

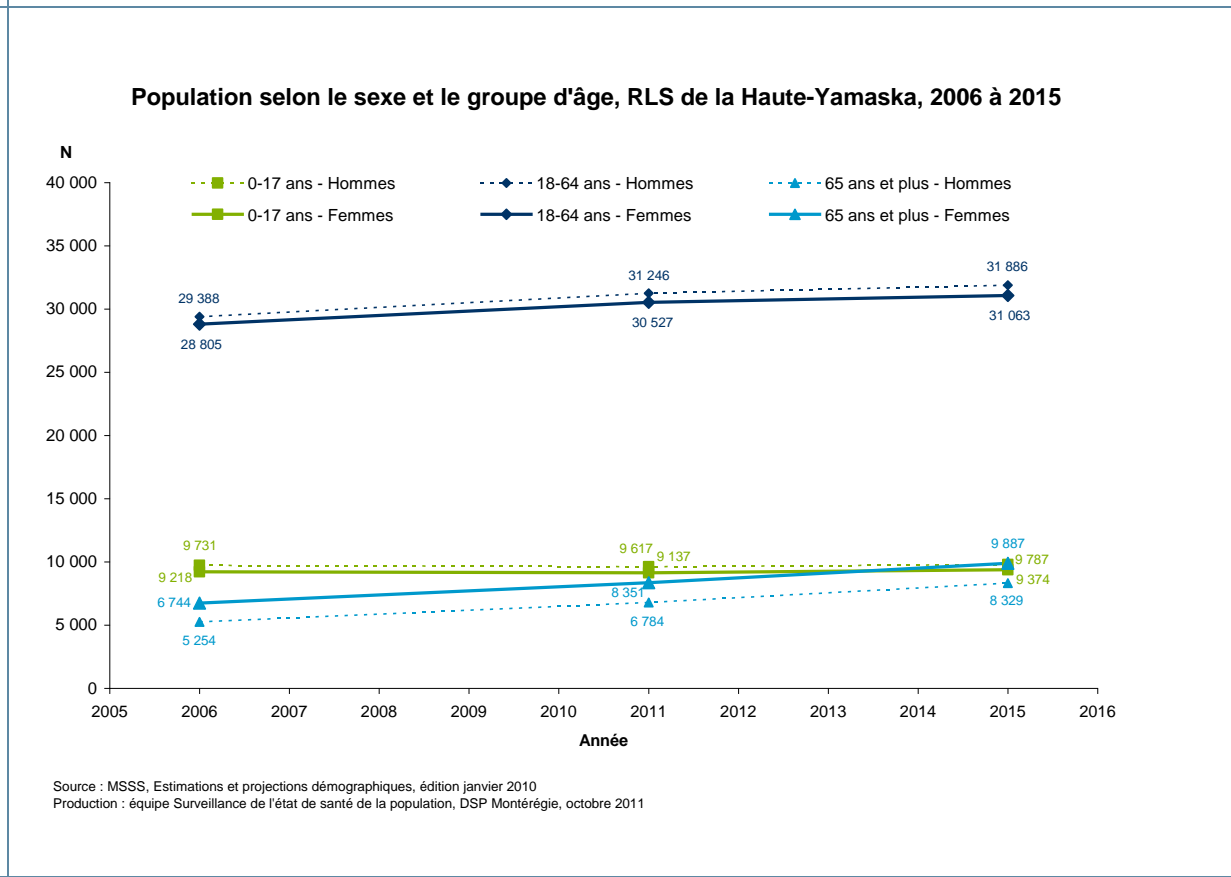

Graphique 3 : Population âgée de 65 ans et plus selon le groupe d'âge, RLS de la Haute-Yamaska, 2006 à 2015

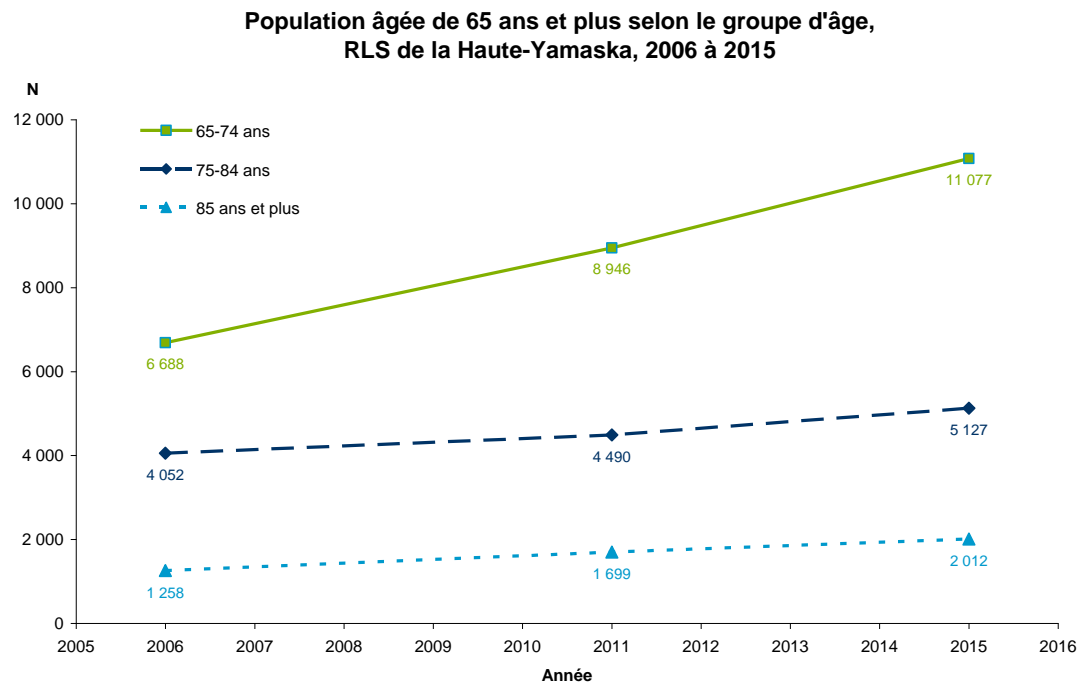

Source : MSSS, Estimations et projections démographiques, édition janvier 2010  
 Production : équipe Surveillance de l'état de santé de la population, DSP Montérégie, octobre 2011

Graphique 4 : Population âgée de 65 ans et plus selon le sexe et le groupe d'âge, RLS de la Haute-Yamaska, 2006 à 2015

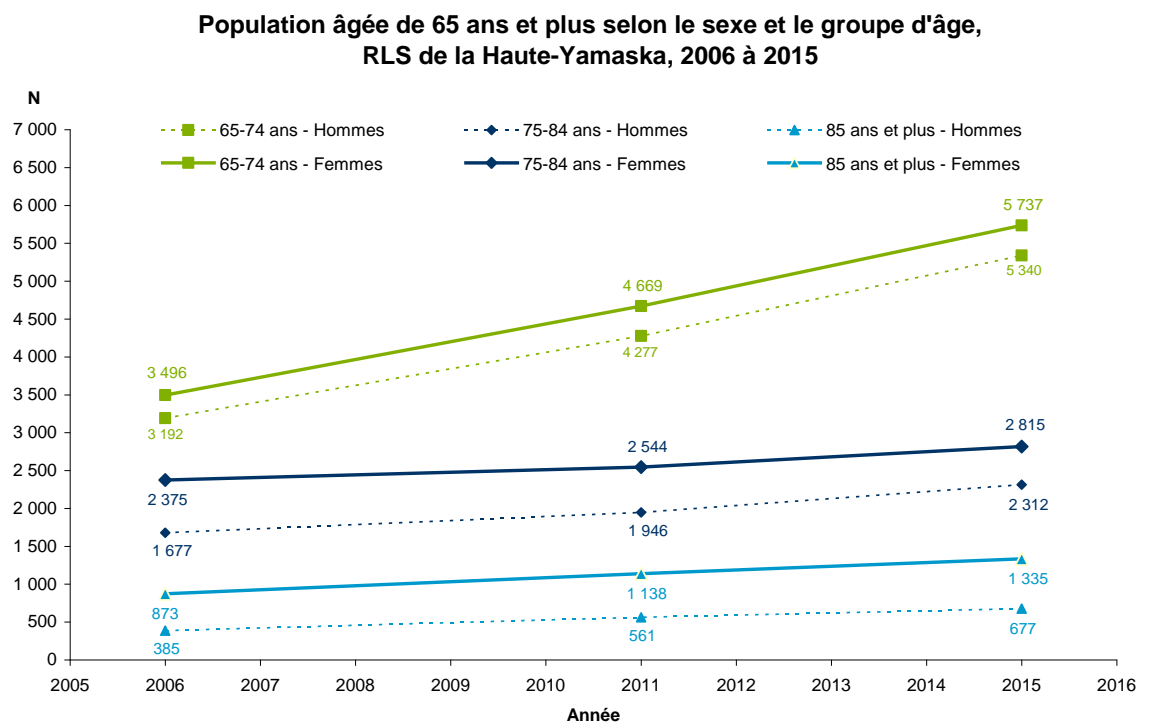

Source : MSSS, Estimations et projections démographiques, édition janvier 2010  
 Production : équipe Surveillance de l'état de santé de la population, DSP Montérégie, octobre 2011

Graphique 5 : Taux d'accroissement de la population âgée de 65 ans et plus selon le groupe d'âge, RLS de la Haute-Yamaska et Montérégie, 2006-2015

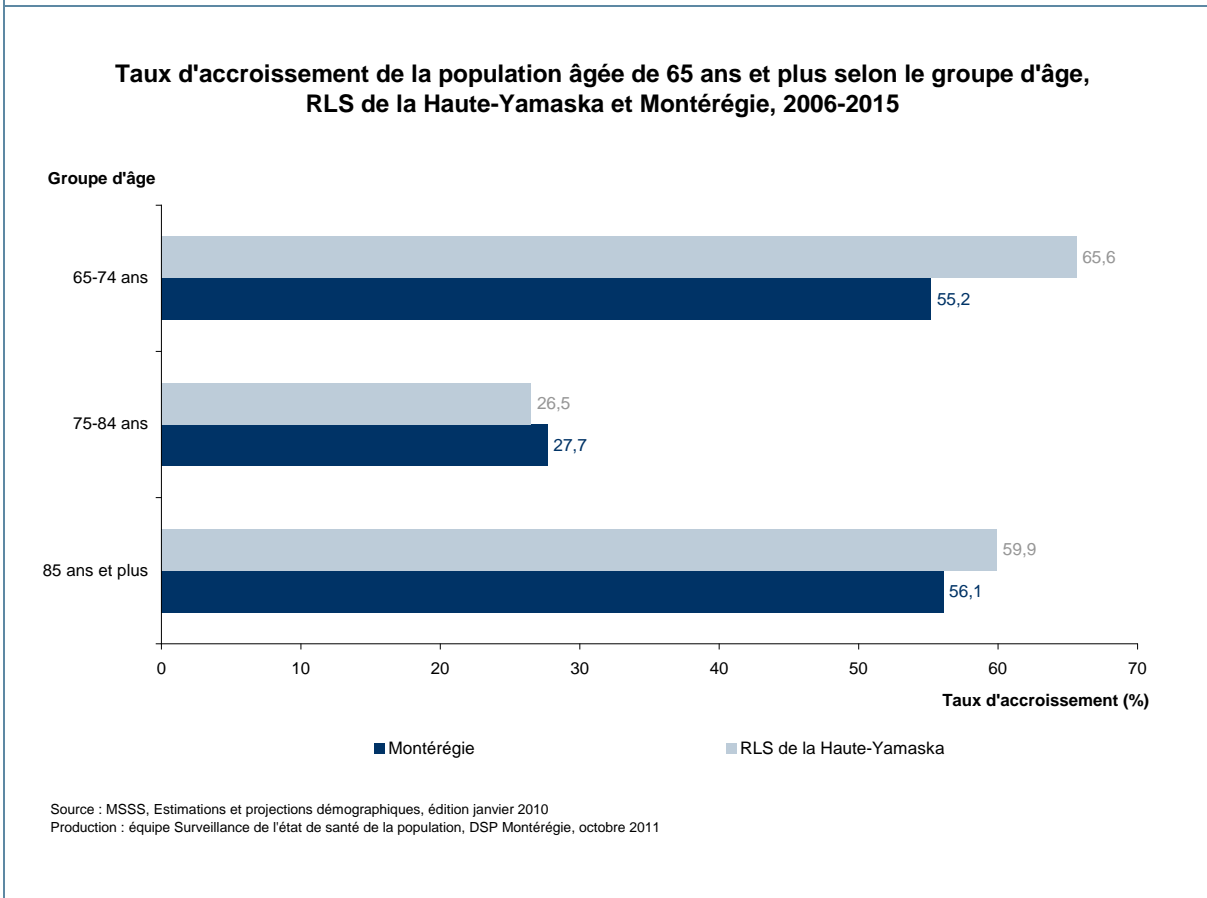

Graphique 6 : Poids démographique de la population âgée de 65 ans et plus, RLS de la Haute-Yamaska et Montérégie, 2006 à 2015

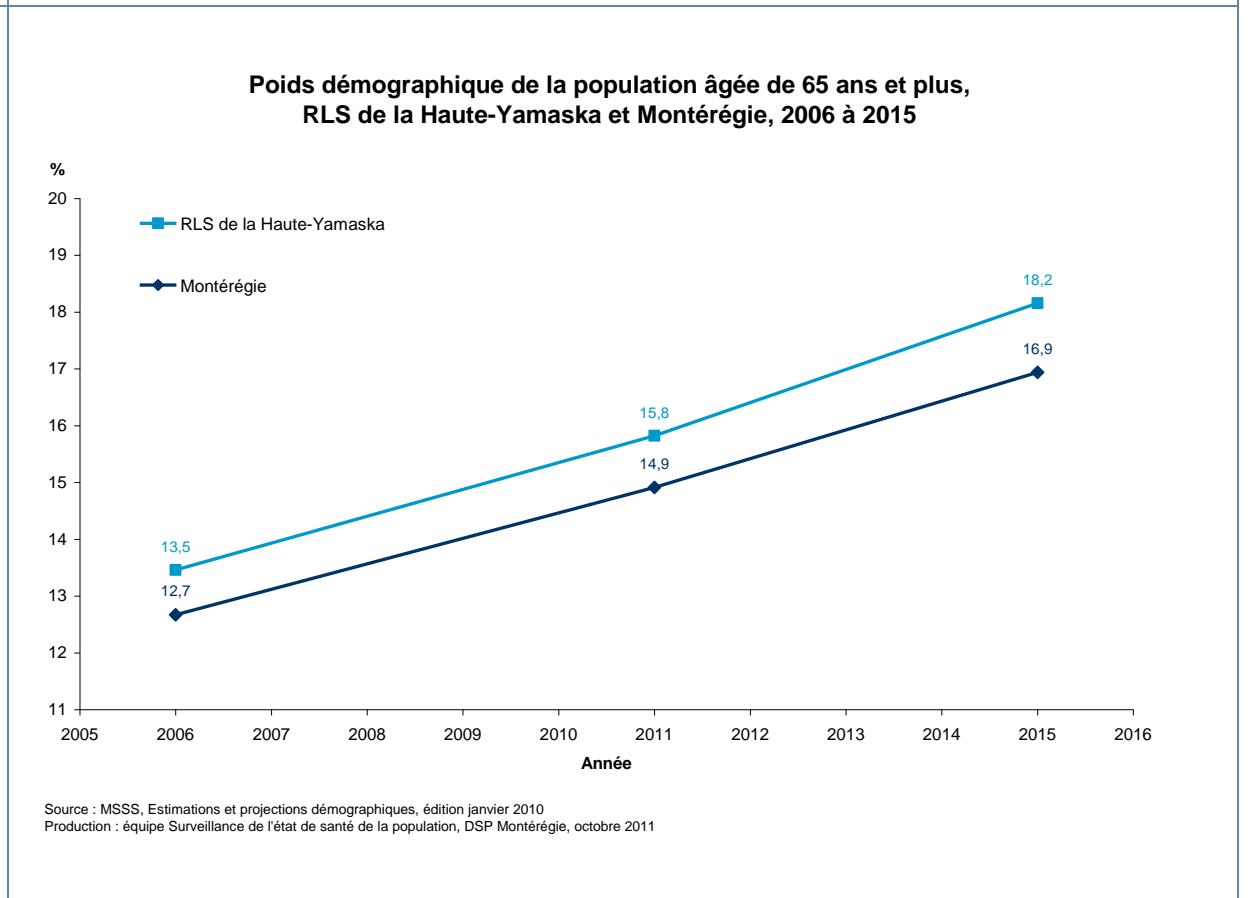

Graphique 7 : Répartition de la population âgée de 65 ans et plus selon l'état matrimonial de fait, RLS de la Haute-Yamaska, 2006

Répartition de la population âgée de 65 ans et plus selon l'état matrimonial de fait, RLS de la Haute-Yamaska, 2006

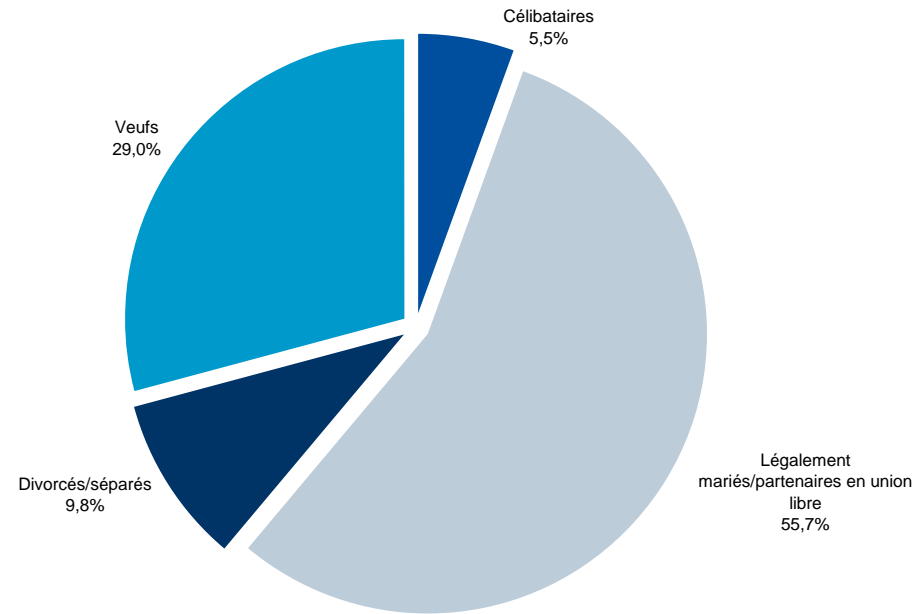

Source : Statistique Canada, Recensement de 2006  
Production : équipe Surveillance de l'état de santé de la population, DSP Montérégie, 2011

Graphique 8 : Proportion de la population âgée de 65 ans et plus vivant en ménage privé selon le sexe, RLS de la Haute-Yamaska et Montérégie, 2006

Proportion de la population âgée de 65 ans et plus vivant en ménage privé selon le sexe, RLS de la Haute-Yamaska et Montérégie, 2006

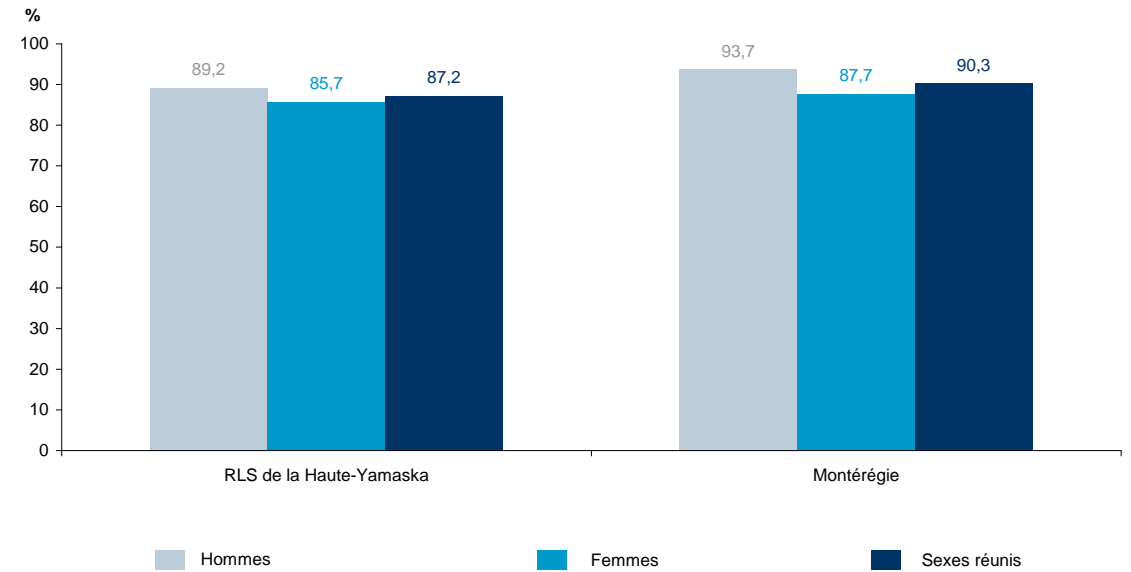

Source : Statistique Canada, Recensement de 2006  
Production : équipe Surveillance de l'état de santé de la population, DSP Montérégie, 2011

Graphique 9 : Proportion de la population âgée de 65 ans et plus vivant en ménage privé selon le groupe d'âge et le sexe, RLS de la Haute-Yamaska, 2006

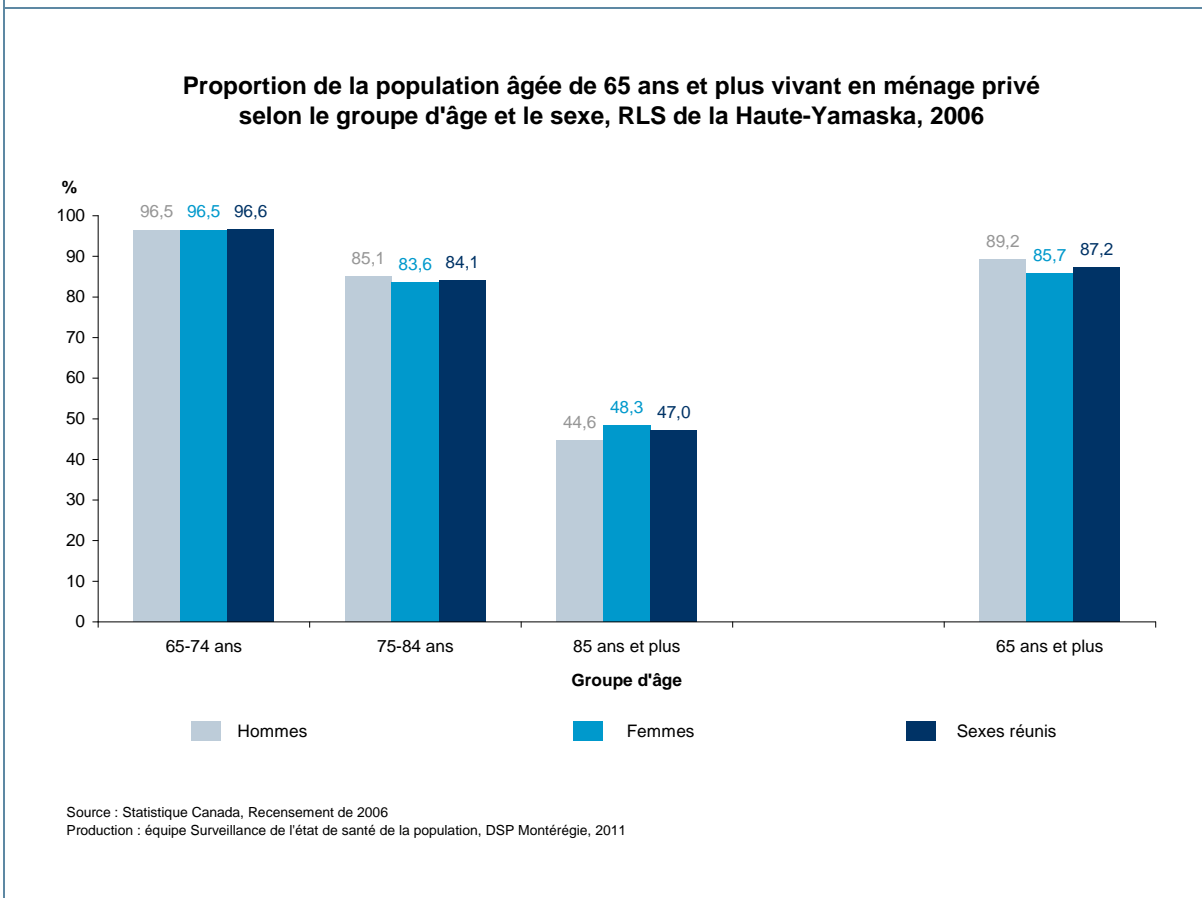

Graphique 10 : Proportion de la population âgée de 65 ans et plus vivant seule en ménage privé selon le sexe, RLS de la Haute-Yamaska et Montérégie, 2006

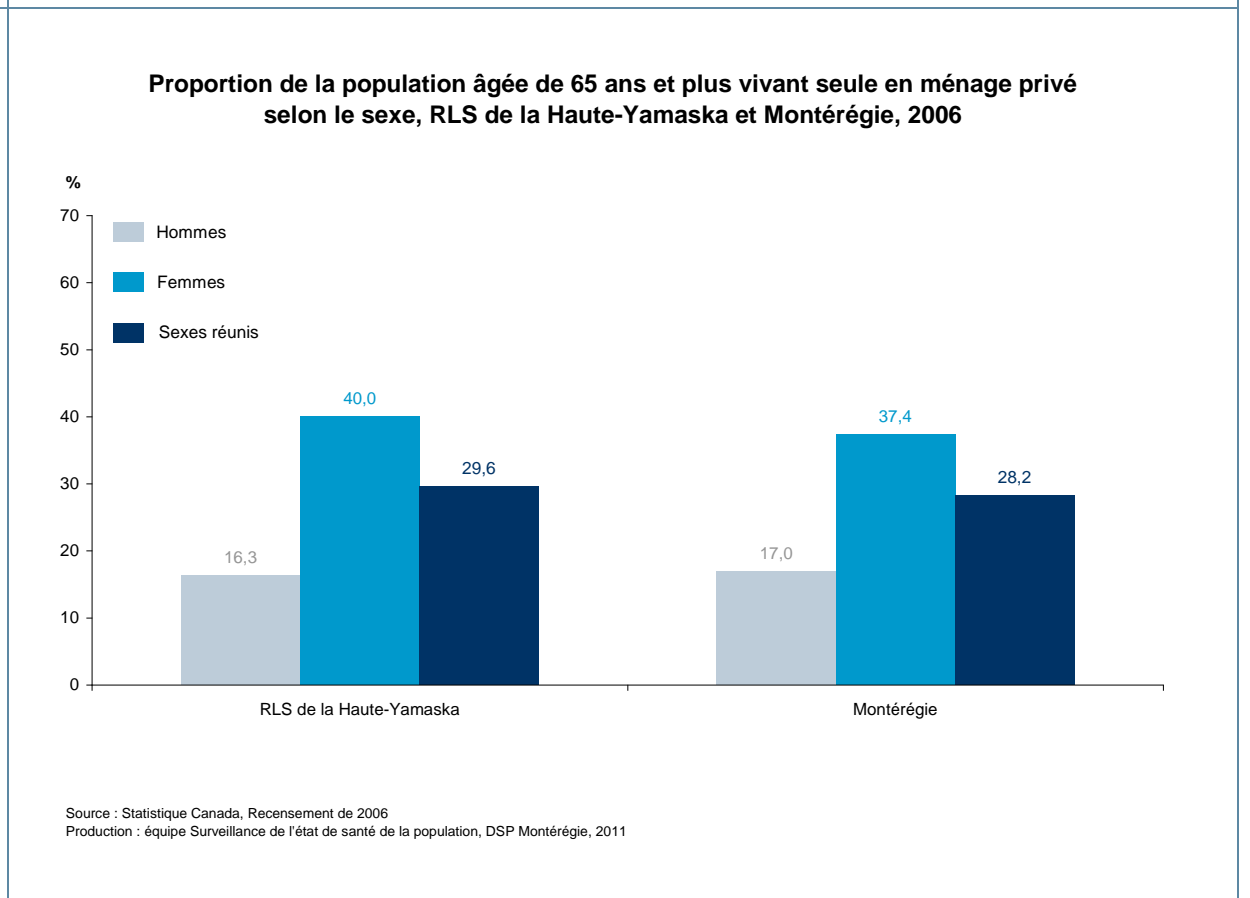

Graphique 11 : Proportion de la population âgée de 65 ans et plus vivant seule en ménage privé selon le groupe d'âge et le sexe, RLS de la Haute-Yamaska, 2006

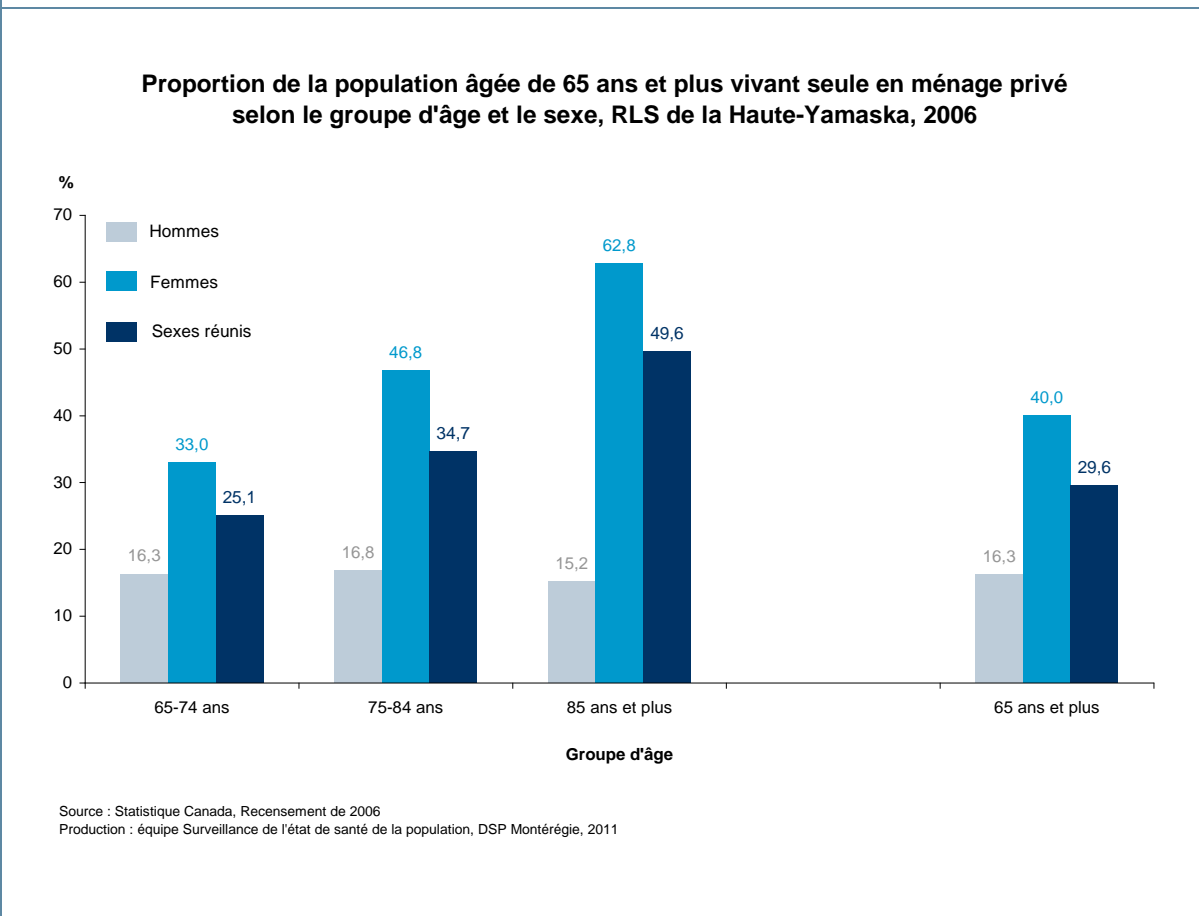

Graphique 12 : Répartition de la population âgée de 65 ans et plus selon leur langue maternelle, RLS de la Haute-Yamaska, 2006

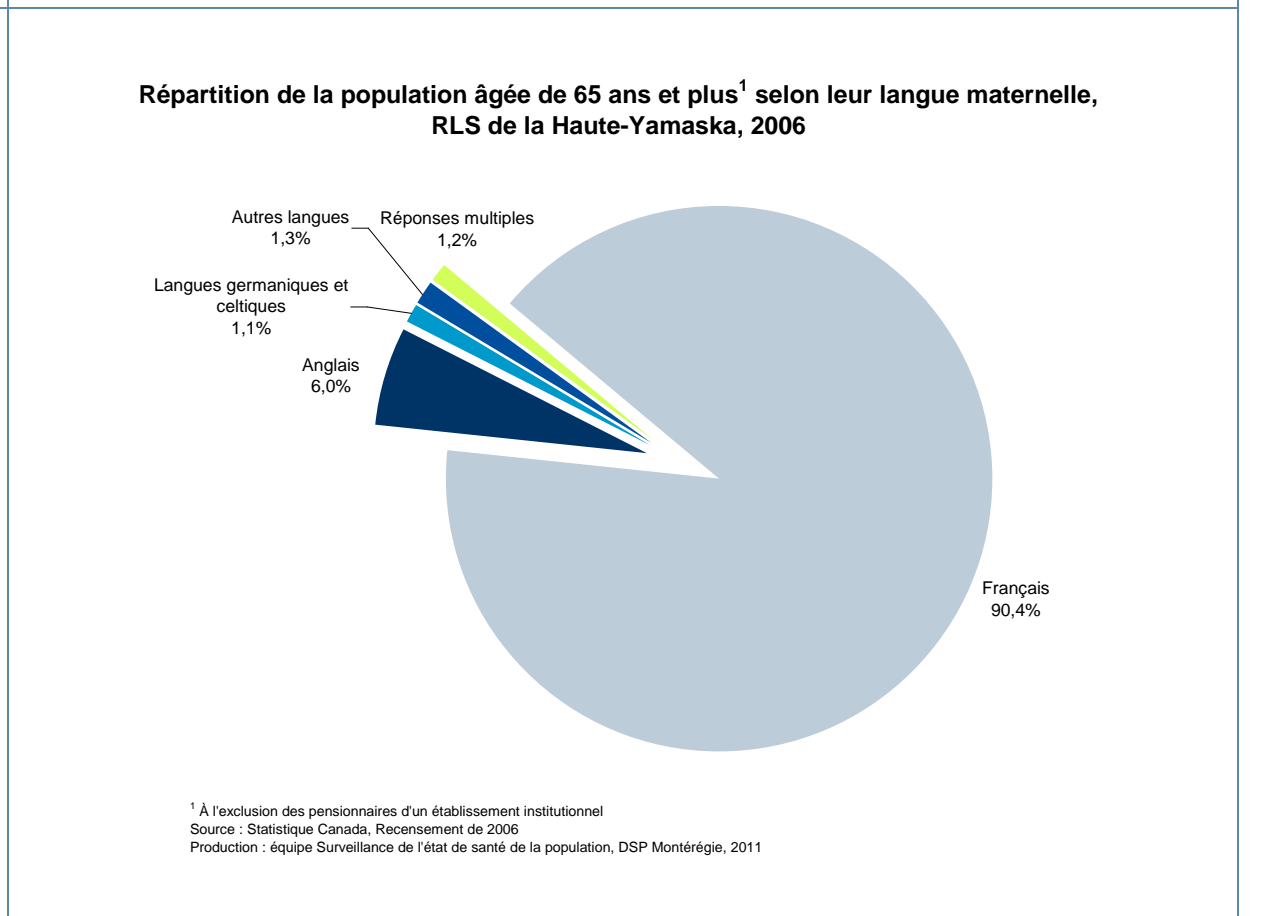

Graphique 13 : Proportion d'immigrants parmi la population âgée de 65 ans et plus, RLS de la Haute-Yamaska et Montérégie, 2006

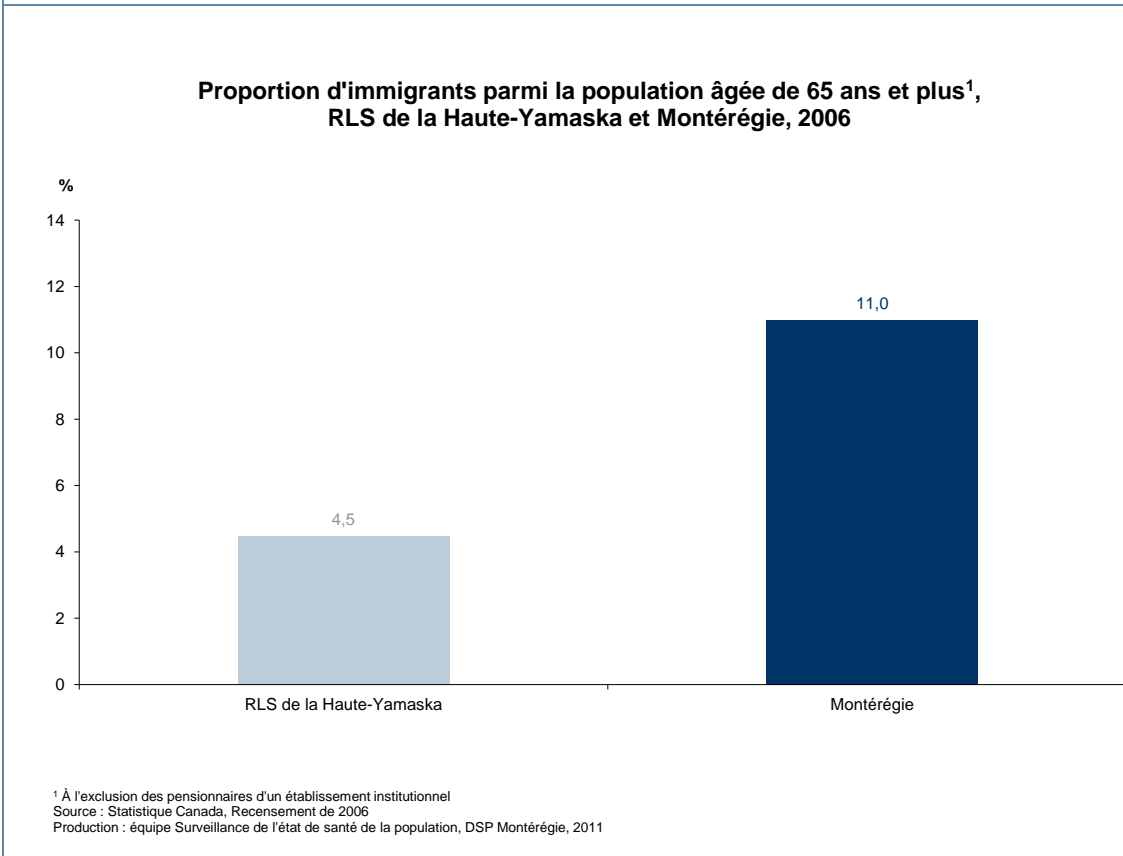

Graphique 14 : Proportion de personnes âgées de 65 ans et plus parmi la population immigrante, RLS de la Haute-Yamaska et Montérégie, 2006

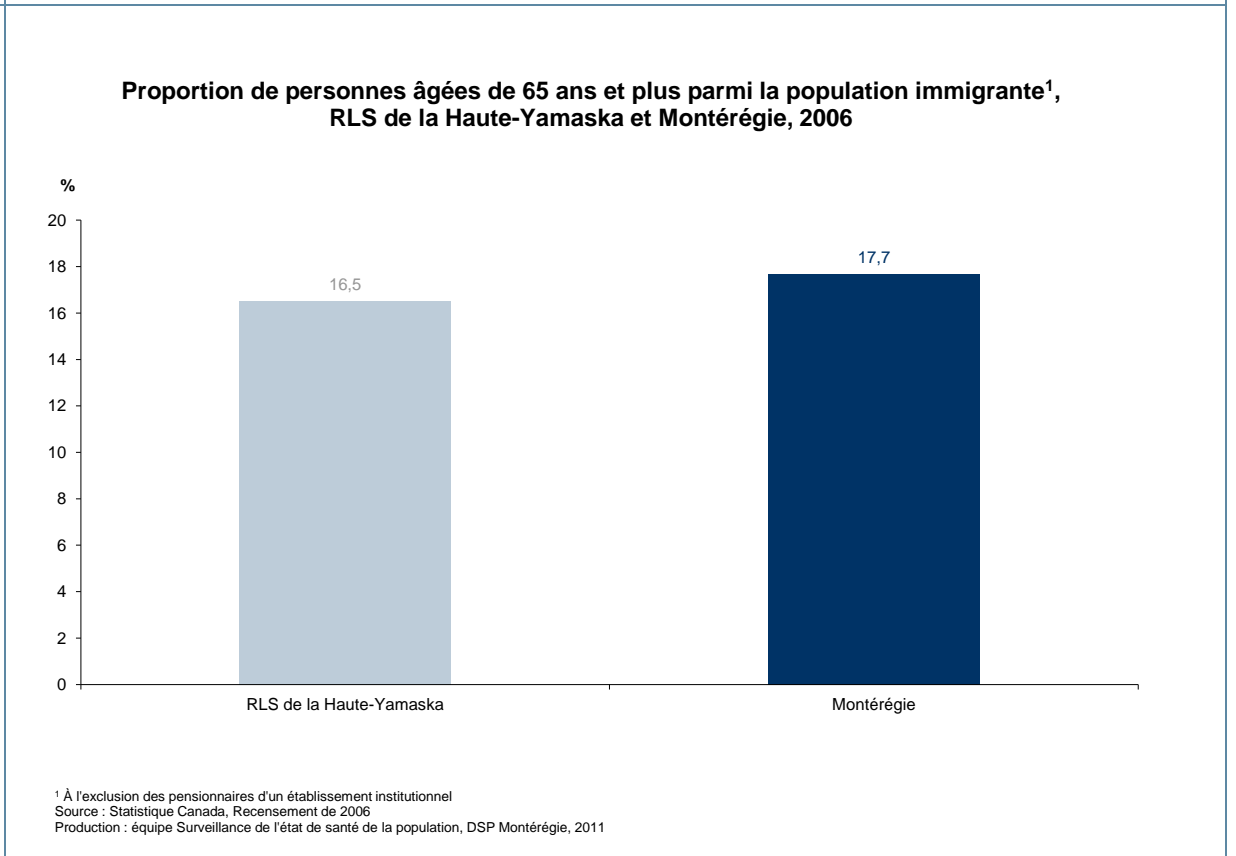

Graphique 15 : Répartition des immigrants âgés de 65 ans et plus selon leur lieu de naissance, RLS de la Haute-Yamaska, 2006

Répartition des immigrants âgés de 65 ans et plus<sup>1</sup> selon leur lieu de naissance, RLS de la Haute-Yamaska, 2006

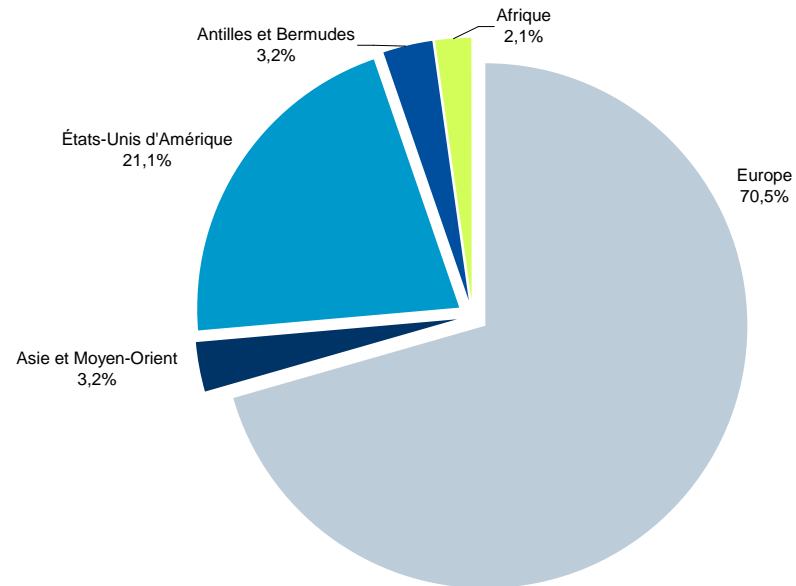

<sup>1</sup> À l'exclusion des pensionnaires d'un établissement institutionnel  
 Source : Statistique Canada, Recensement de 2006  
 Production : équipe Surveillance de l'état de santé de la population, DSP Montérégie, 2011

Graphique 16 : Répartition de la population âgée de 65 ans et plus en ménage privé selon le plus haut certificat, diplôme ou grade, RLS de la Haute-Yamaska, 2006

Répartition de la population âgée de 65 ans et plus en ménage privé selon le plus haut certificat, diplôme ou grade, RLS de la Haute-Yamaska, 2006

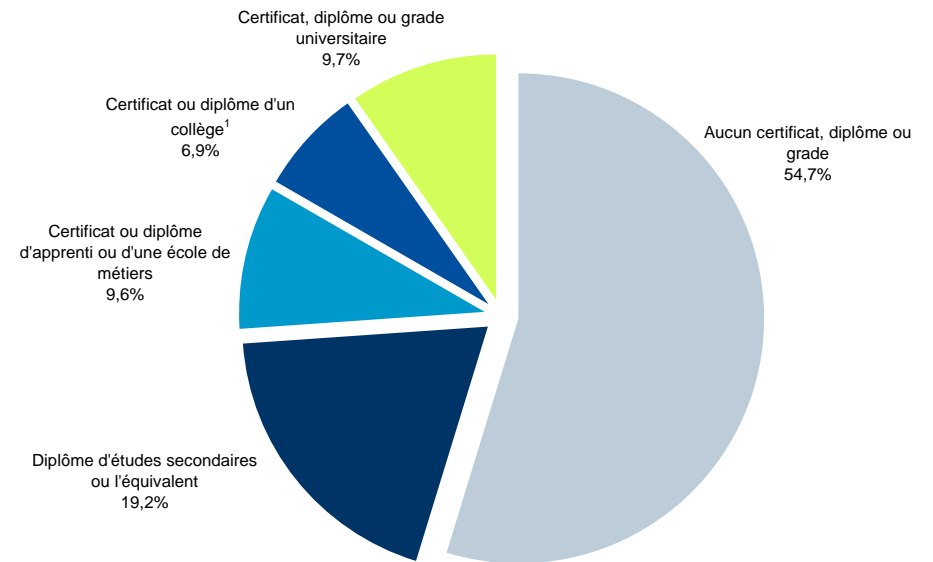

<sup>1</sup> Certificat ou diplôme d'un collège, d'un cégep ou d'un autre établissement d'enseignement non universitaire  
 Source : Statistique Canada, Recensement de 2006  
 Production : équipe Surveillance de l'état de santé de la population, DSP Montérégie, 2011



Graphique 17 : Taux d'emploi de la population âgée de 65 ans et plus selon le sexe, RLS de la Haute-Yamaska et Montérégie, 2006

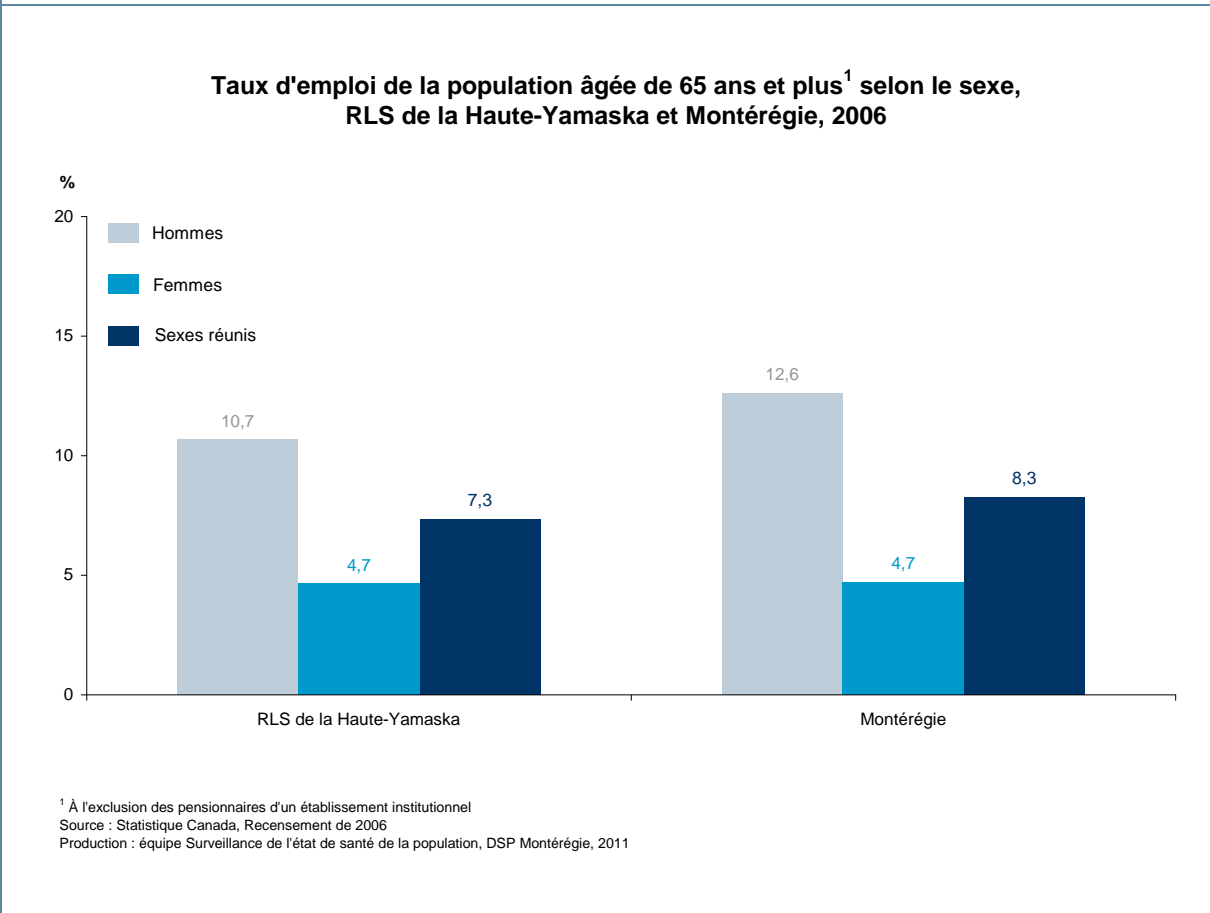

Graphique 18 : Revenu personnel moyen de la population âgée de 65 ans et plus selon le sexe, RLS de la Haute-Yamaska et Montérégie, 2005

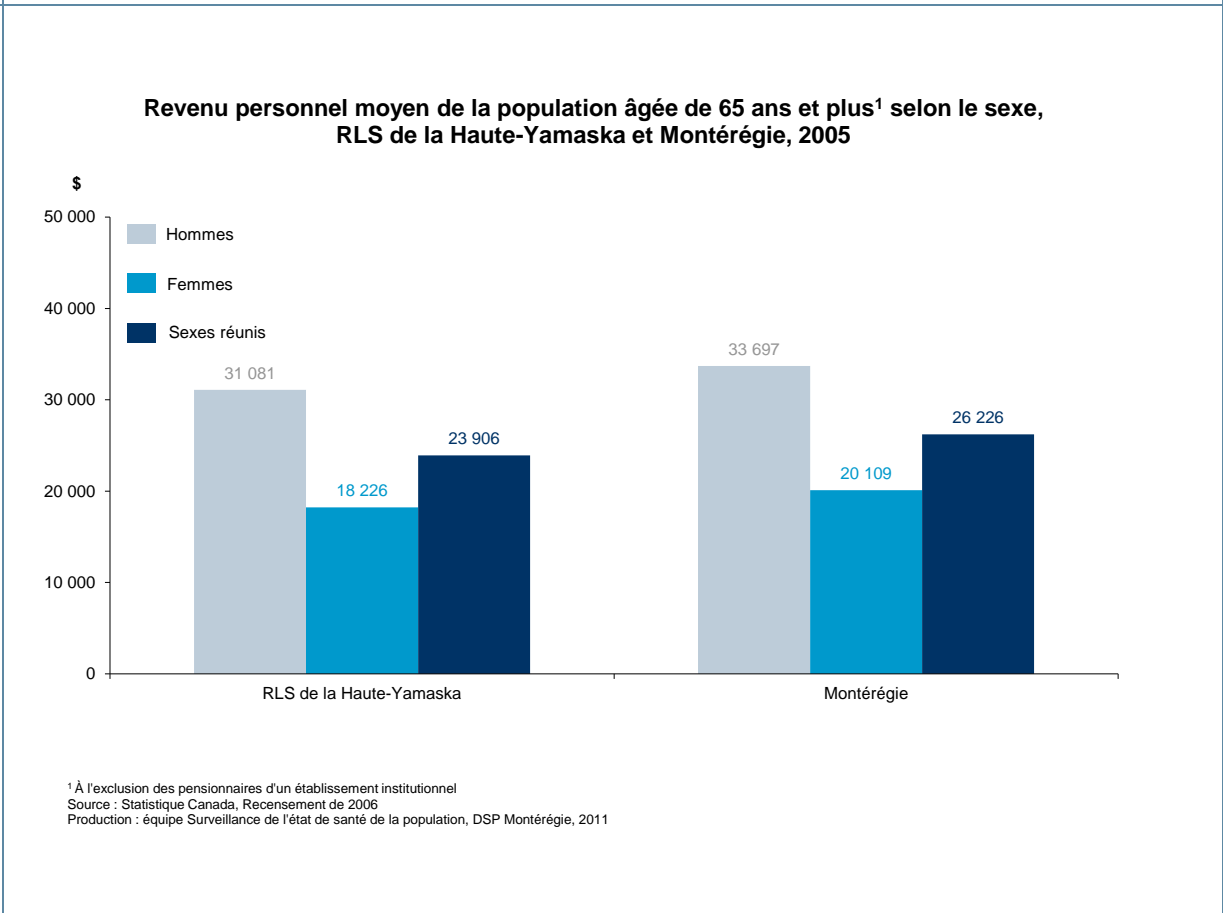

Graphique 19 : Revenu personnel médian de la population âgée de 65 ans et plus selon le sexe, RLS de la Haute-Yamaska, 2005

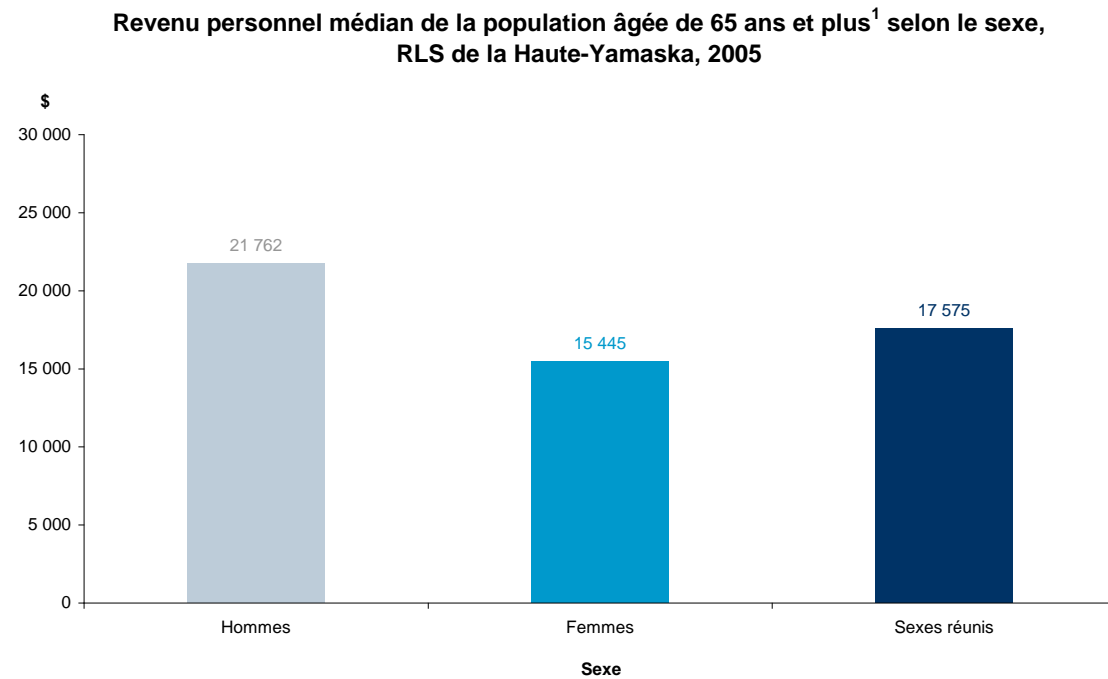

<sup>1</sup> À l'exclusion des pensionnaires d'un établissement institutionnel  
 Source : Statistique Canada, Recensement de 2006  
 Production : équipe Surveillance de l'état de santé de la population, DSP Montérégie, 2011

Graphique 20 : Proportion de la population âgée de 65 ans et plus en ménage privé vivant sous le seuil de faible revenu après impôt selon le sexe, RLS de la Haute-Yamaska et Montérégie, 2005

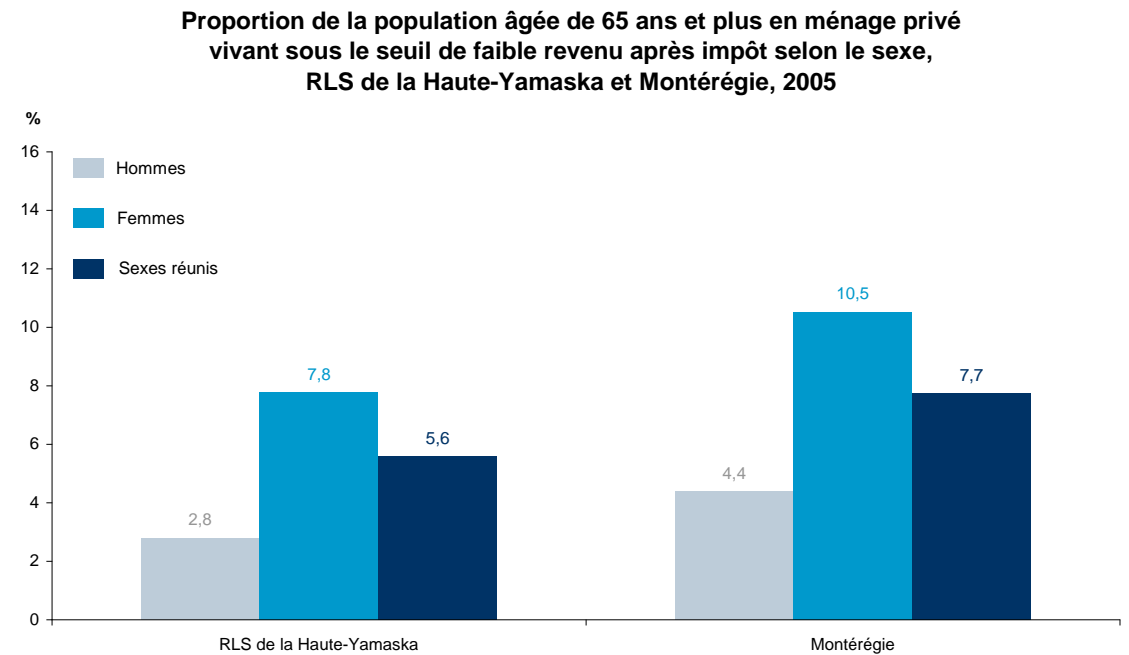

Source : Statistique Canada, Recensement de 2006  
 Production : équipe Surveillance de l'état de santé de la population, DSP Montérégie, 2011

Graphique 21 : Proportion de la population âgée de 65 ans et plus en ménage privé vivant sous le seuil de faible revenu après impôt selon le sexe et le groupe d'âge, RLS de la Haute-Yamaska, 2005

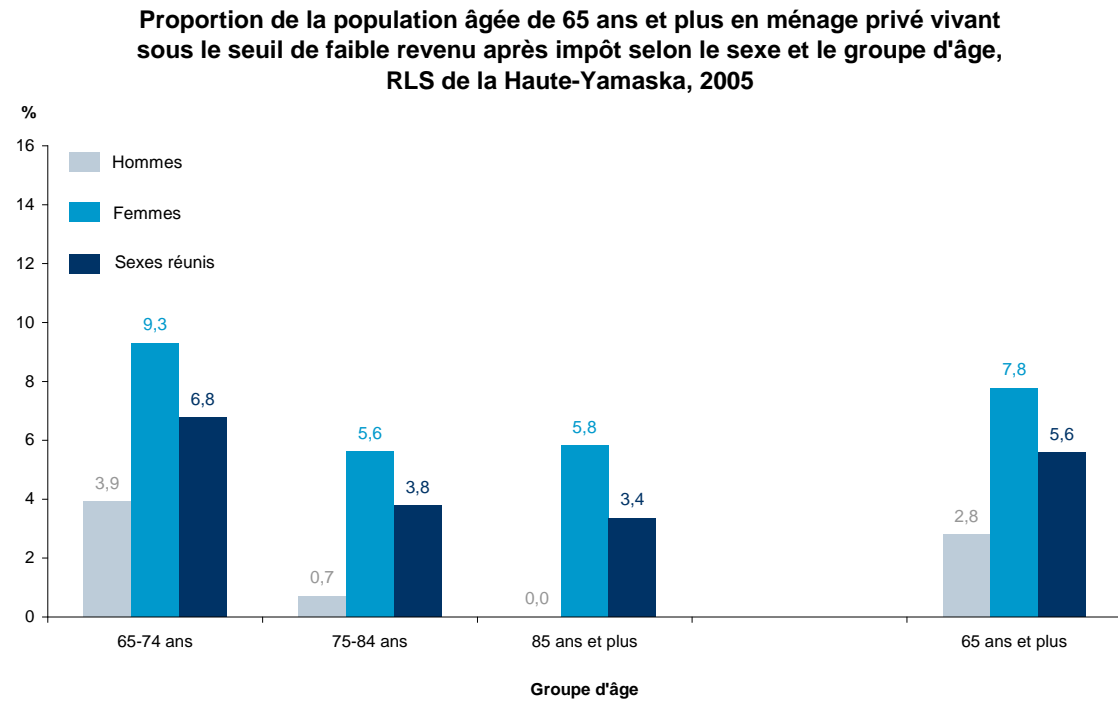

Source : Statistique Canada, Recensement de 2006  
Production : équipe Surveillance de l'état de santé de la population, DSP Montérégie, 2011

Graphique 22 : Répartition de la population de 65 ans et plus déclarée comme principal soutien du ménage selon le sexe et le mode d'occupation du logement, RLS de la Haute-Yamaska et Montérégie, 2006

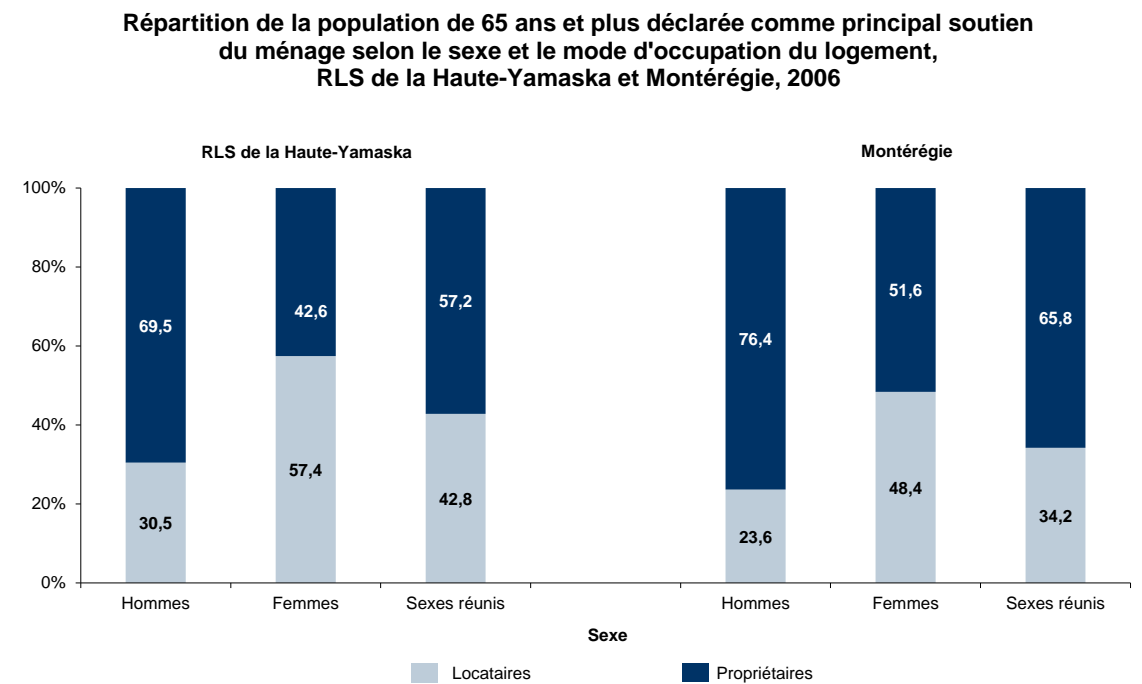

Source : Statistique Canada, Recensement de 2006  
Production : équipe Surveillance de l'état de santé de la population, DSP Montérégie, 2011

Graphique 23 : Répartition de la population de 65 ans et plus déclarée comme principal soutien du ménage selon le sexe, le mode d'occupation du logement et le type de construction résidentielle, RLS de la Haute-Yamaska, 2006

Répartition de la population de 65 ans et plus déclarée comme principal soutien du ménage selon le sexe, le mode d'occupation du logement et le type de construction résidentielle, RLS de la Haute-Yamaska, 2006

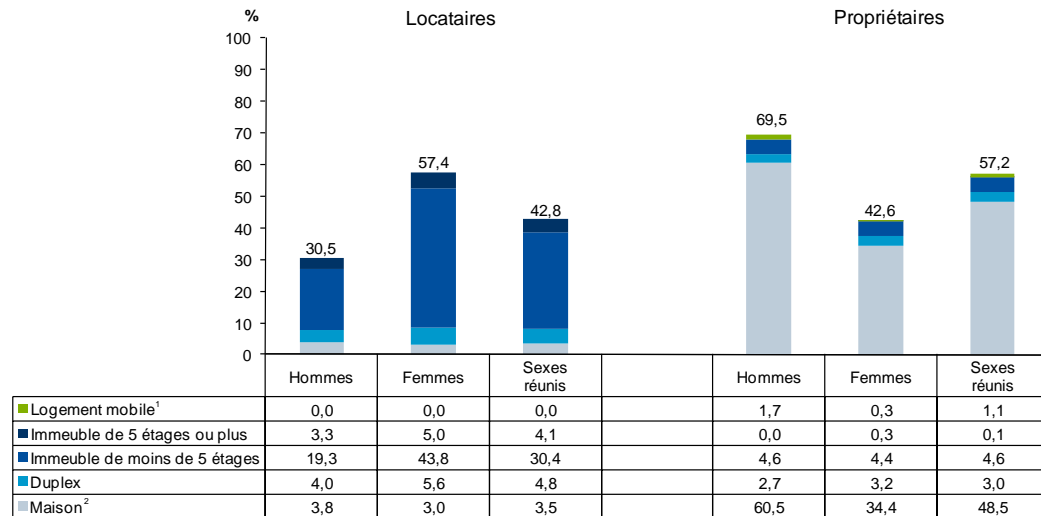

<sup>1</sup> Comprend les maisons mobiles et les autres logements mobiles tels que les bateaux-maisons et les wagons de chemin de fer.  
<sup>2</sup> Comprend les maisons individuelles non attenantes, les maisons individuelles attenantes, les maisons en rangée et les maisons jumelées.  
 Source : Statistique Canada, Recensement de 2006.  
 Production : équipe Surveillance de l'état de santé de la population, DSP Montérégie, 2011

Graphique 24 : Répartition des logements privés selon le mode d'occupation et loyer brut moyen des locataires, RLS de la Haute-Yamaska et Montérégie, 2006

Répartition des logements privés<sup>1</sup> selon le mode d'occupation et loyer brut moyen des locataires, RLS de la Haute-Yamaska et Montérégie, 2006

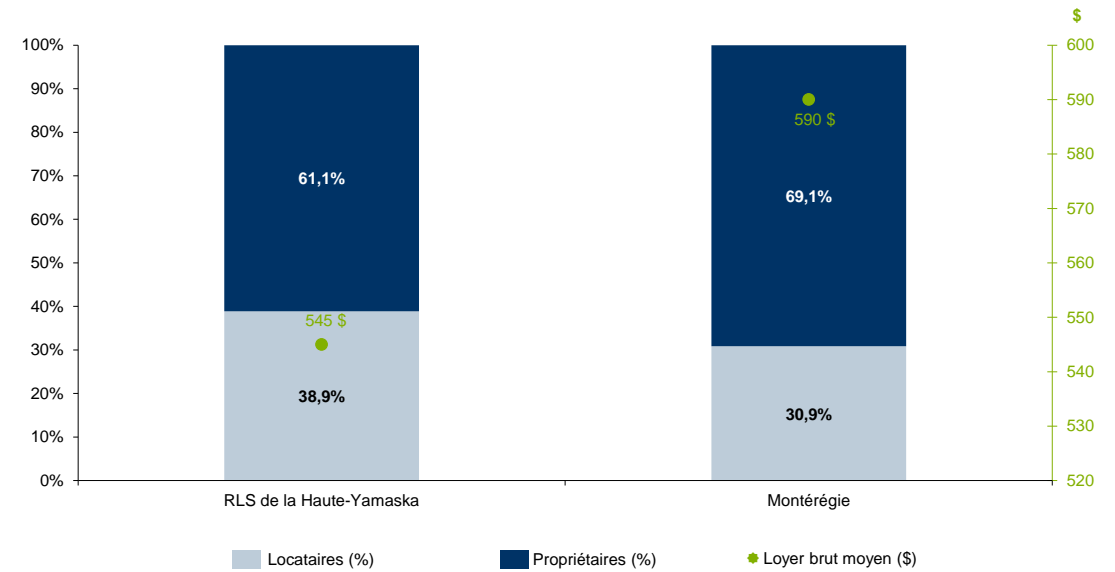

<sup>1</sup> Logements non agricoles hors réserves occupés.  
 Source : Statistique Canada, Recensement de 2006.  
 Production : équipe Surveillance de l'état de santé de la population, DSP Montérégie, 2011

Graphique 25 : Proportion de la population âgée de 65 ans et plus ayant prodigué des soins sans rémunération à des personnes âgées selon le sexe, RLS de la Haute-Yamaska et Montérégie, 2006

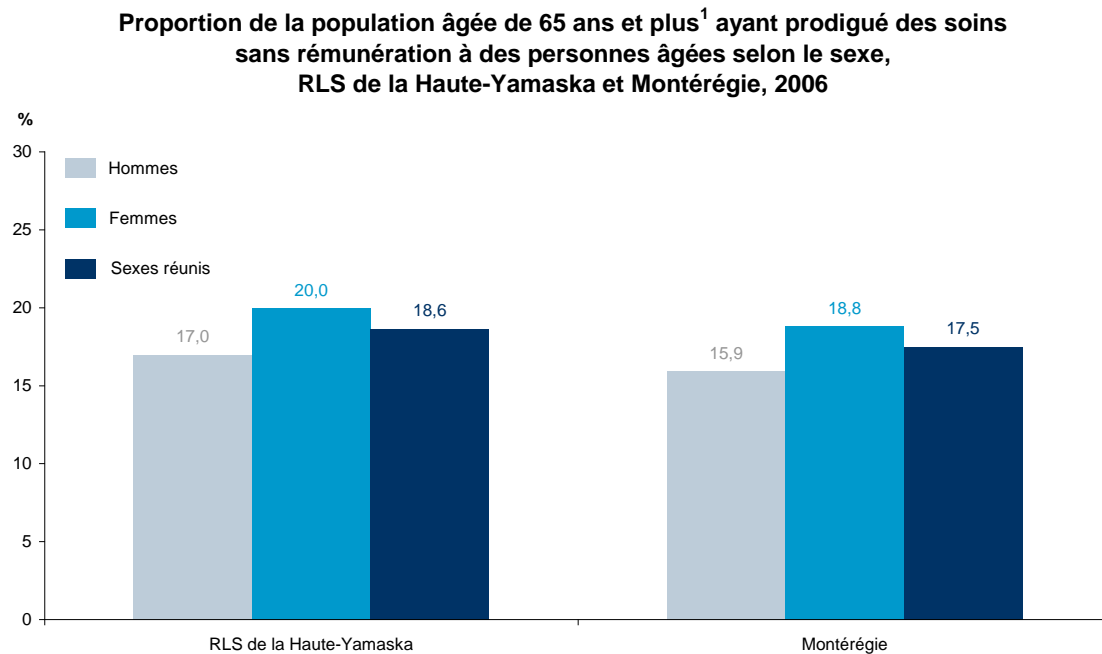

<sup>1</sup> À l'exclusion des pensionnaires d'un établissement institutionnel  
 Source : Statistique Canada, Recensement de 2006  
 Production : équipe Surveillance de l'état de santé de la population, DSP Montérégie, 2011

Graphique 26 : Proportion de la population âgée de 65 ans et plus ayant prodigué des soins sans rémunération à des personnes âgées selon le sexe et le temps consacré, RLS de la Haute-Yamaska, 2006

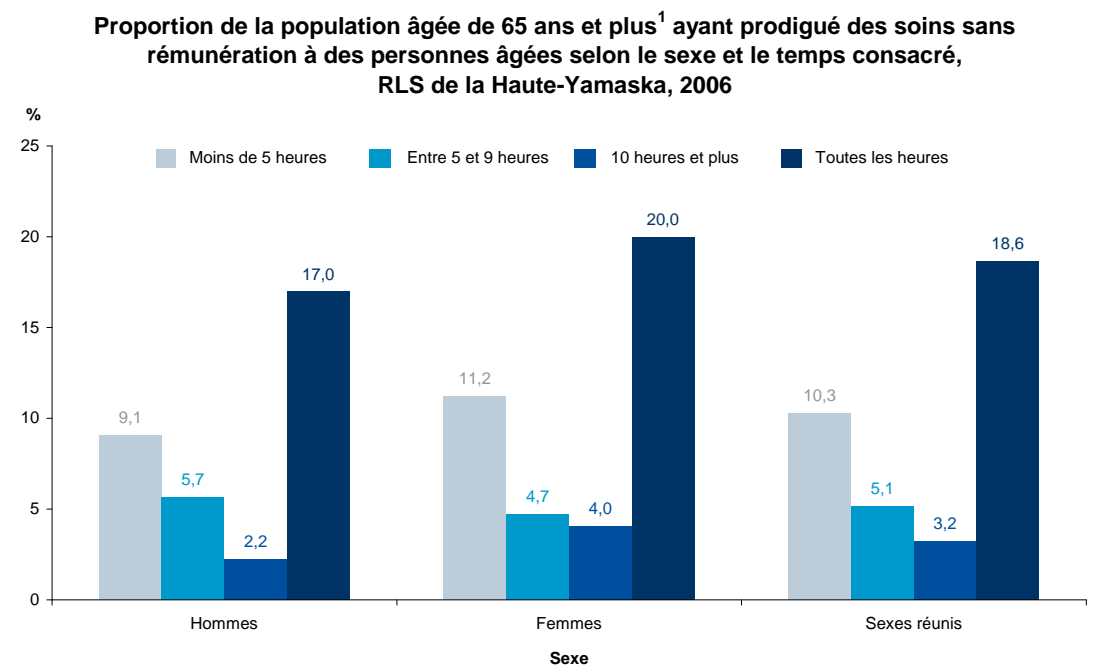

<sup>1</sup> À l'exclusion des pensionnaires d'un établissement institutionnel  
 Source : Statistique Canada, Recensement de 2006  
 Production : équipe Surveillance de l'état de santé de la population, DSP Montérégie, 2011

Graphique 27 : Proportion de la population âgée de 65 ans et plus ayant une incapacité selon le sexe, RLS de la Haute-Yamaska et Montérégie, 2006

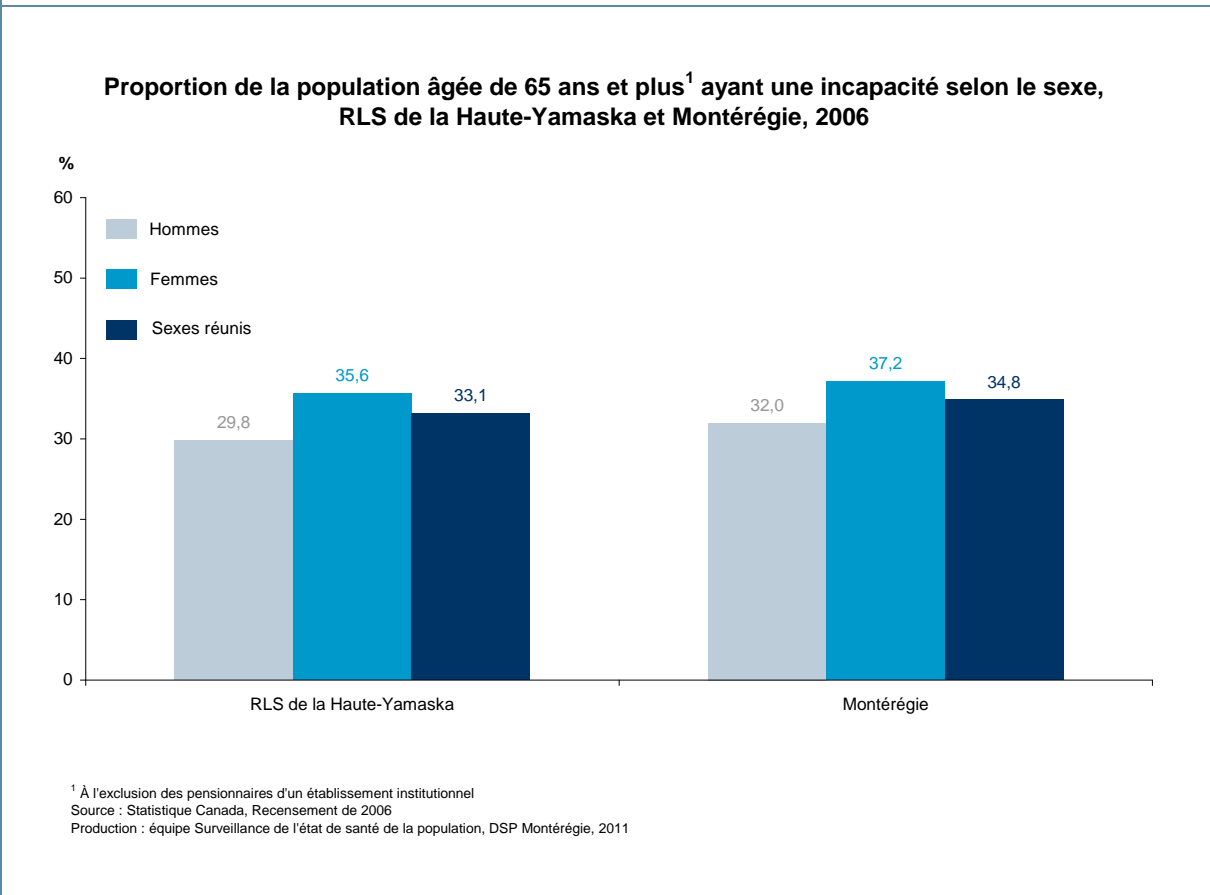

Graphique 28 : Proportion de la population âgée de 65 ans et plus ayant une incapacité selon le sexe et le groupe d'âge, RLS de la Haute-Yamaska, 2006

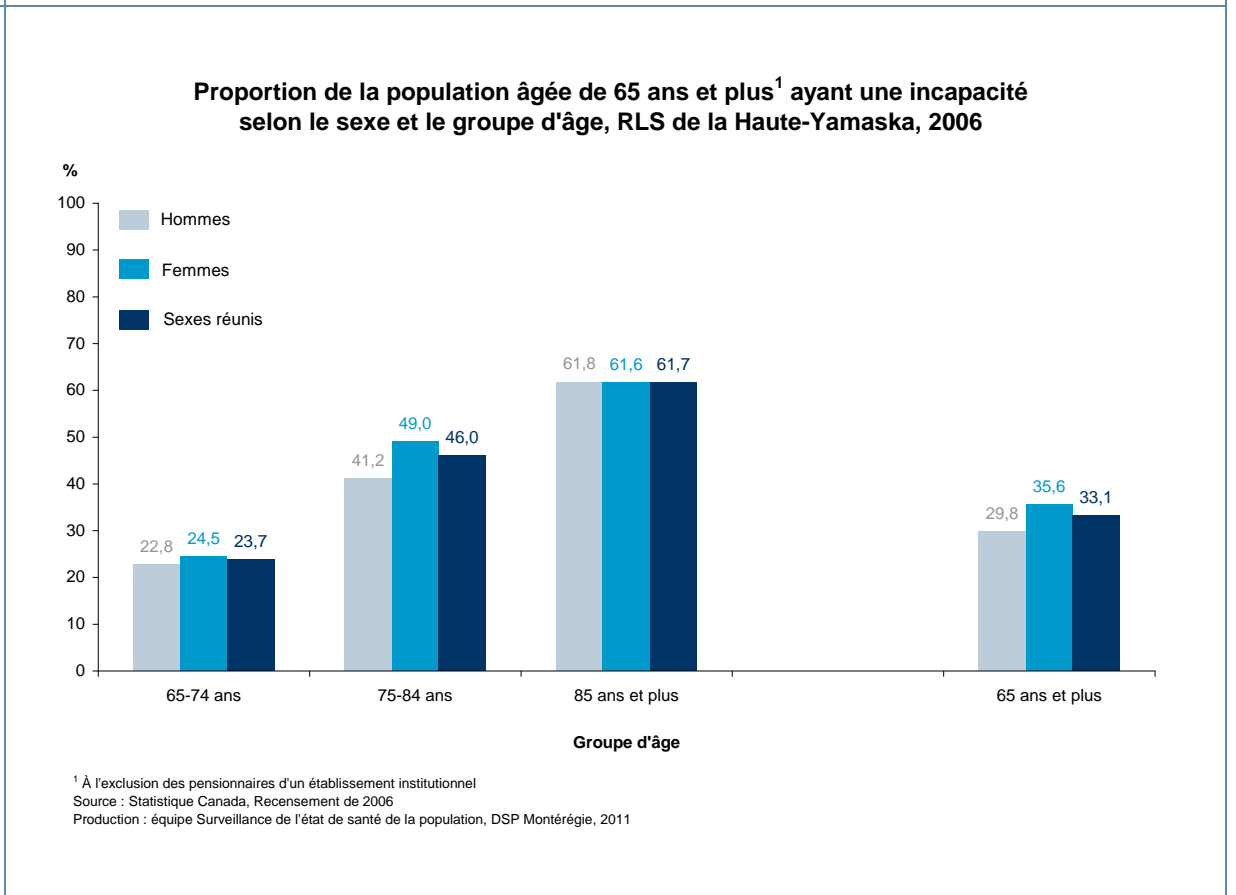

Graphique 29 : Estimation du nombre de personnes âgées de 65 ans et plus potentiellement victimes de maltraitance, RLS de la Haute-Yamaska, 2006, 2011, 2015

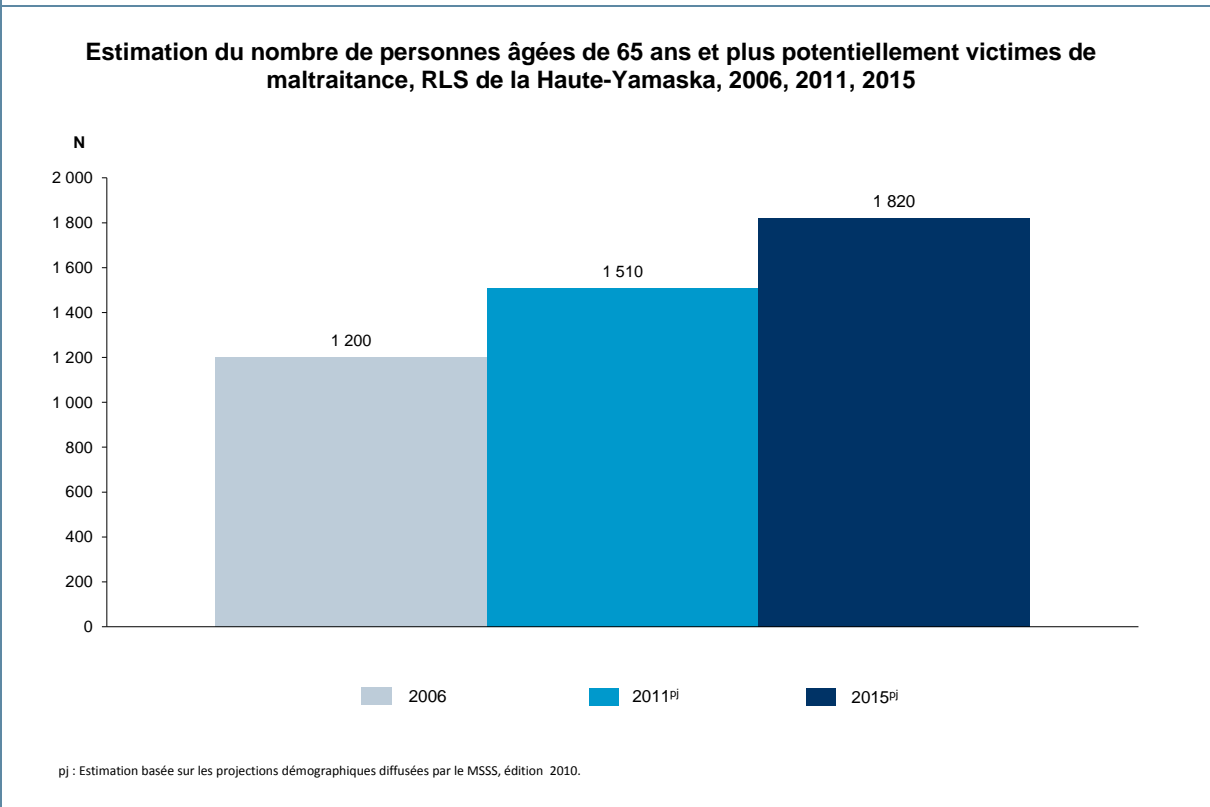

## L'INVENTAIRE : RECENSION DES SERVICES ET PROGRAMMES EN MATIÈRE DE MALTRAITANCE ENVERS LES PERSONNES ÂÎNÉES

Présentation des services existants dans la région concernant la lutte contre la maltraitance envers les personnes aînées. Sont également inventoriés les mécanismes de concertation, protocoles et collaborations existants ainsi que les outils développés et utilisés.

SERVICES ET PROGRAMMES	LOCAL	RÉGIONAL	PARTENAIRES IMPLIQUÉS	DESCRIPTIF	DOMAINE D'INTERVENTION		
					P	D	I
<b>RLS DE LA HAUTE-YAMASKA</b>							
CSSS de la Haute-Yamaska	X			Reçoit les demandes de la population et des partenaires en lien avec la problématique de la maltraitance Les personnes aînées sont prises en charge par les différents départements du CSSS (Urgence, SAD, accueil psychosocial...)	X	X	X
				Identification de deux (2) formateurs en maltraitance	X		
Table de concertation des aînés de la Haute-Yamaska	X		Association générale des étudiant(e)s de l'antenne universitaire du troisième âge de Granby (AGÉAUTAG), Albatros, AQDR, Association des retraitées et retraités de l'éducation et des autres services publics du Québec (AREQ), Association de la sclérose en plaques, Association des Townshippers, Auxiliaires bénévoles, CB Waterloo et Granby, Centre de prévention du suicide, Centre de soutien au réseau familial, Centre hospitalier, Club de l'Âge d'Or Princesse, Coopérative de solidarité Autonomie Chez-Soi, CSSS, Dynamique des handicapés, FADOQ, Fondation Pierre-Jules Crevier, Les Habitations partagées de la Haute-Yamaska, Oasis santé mentale, Pastorale des aînés, Société Alzheimer	Vise surtout la concertation et l'échange d'information entre les membres de la Table pour prévenir le dédoublement de services Mettre en commun des projets visant l'amélioration de la condition des aînés sur le territoire	X	X	
Association québécoise de défense des droits des personnes retraitées et préretraitées (AQDR) Granby	X			Pièce de théâtre « <i>Des secrets bien gardés</i> » mettant en scène cinq résidents de centres d'hébergement victimes de violence et d'abus	X		
				Conférences mensuelles qui portent, au moins une fois l'an, sur la maltraitance et la fraude	X		
				Conférences à des organismes et dans des résidences privées sur la violence et la fraude	X		
				Pièce de théâtre « <i>Alerte! Fraude!</i> » qui expose plusieurs fraudes et apporte des solutions	X		
				Exposition « <i>Nos aînés... des artistes</i> » démontrant la créativité de nos retraités pour combattre l'âgisme	X		
				AQDR, service de police, Déchitech Mobile, radio M105, médias, cadets de la marine	Opération déchiquetage pour éviter le vol d'identité, le premier samedi de juin	X	



SERVICES, PROGRAMMES RÉGIONAUX

SERVICES ET PROGRAMMES	LOCAL	RÉGIONAL	PARTENAIRES IMPLIQUÉS	DESRIPTIF	DOMAINE D'INTERVENTION		
					P	D	I
DIRA-Montérégie inc.		X	Réseaux aînés existants, FADOQ, CFQ, Résidences d'aînés, etc.	Dénoncer par des conférences, des vidéos, des activités de présentation et des pièces de théâtre	X		X
				Informé, par l'élaboration d'outils de connaissance de soi, ateliers de prise de conscience, mots d'aînés dans les journaux	X	X	X
			CAB, CLSC	Référer, par action multiorganismes, selon les besoins présentés et selon la provenance des appels	X	X	X
			CLSC, Commission des droits de la personne et des droits de la jeunesse (CDPDJ), avocats, notaires	Accompagner pour que l'aîné aille au bout de la situation vécue et qu'il se prenne en main selon sa capacité			X
FADOQ		X	CSSS Cavendish, Sûreté du Québec et réseau FADOQ	Formations du programme FADOQ Aîné-Avisé : sur invitation et en présence d'un policier, des bénévoles rencontrent des groupes membres ou pas et traitent, à l'aide de capsules vidéo, de sujets portant sur l'abus psychologique, la violence physique, les abus sexuels, la négligence et l'exploitation financière ou matérielle, la violation des droits, l'âgisme et l'abus social, l'abus systématique et l'abus institutionnel	X		
CAVAC - Montérégie		X		Intervention post-traumatique et psychosociojudiciaire			X
				Information sur les droits et les recours de la victime d'acte criminel			X
				Assistance technique nécessaire			X
				Orientation de la victime vers des services spécialisés			X
Centre d'écoute Montérégie : Briser l'isolement chez les aînés		X	CSSS de la Montérégie	Service d'écoute qui permet de prévenir, de dépister et d'intervenir auprès des aînés. Réfère les cas au CSSS	X		
Regroupement des organismes montérégiens d'aidants naturels (ROMAN)		X		Distribution de dépliants aux membres (organismes) du ROMAN	X		

ANNEXE - DONNÉES DÉMOGRAPHIQUES

Estimation de la population par groupe d'âge, RLS/CLSC, Montérégie et Québec, 2006

RLS/CLSC	0-17 ans	18-64 ans	65-74 ans	75-84 ans	85 ans et +	65 ans et +	Total
du Haut-Saint-Laurent	5 658	15 647	2 081	1 246	408	3 735	25 040
Huntingdon	5 658	15 647	2 081	1 246	408	3 735	25 040
du Suroît	10 840	35 596	4 842	3 282	1 197	9 321	55 757
de Salaberry-de-Valleyfield	10 840	35 596	4 842	3 282	1 197	9 321	55 757
de Jardins-Roussillon	46 928	123 547	12 127	6 550	1 799	20 476	190 951
Châteauguay	17 163	46 112	5 724	3 337	860	9 921	73 196
Jardin du Québec	5 514	15 736	1 776	1 004	365	3 145	24 395
Kateri	24 251	61 699	4 627	2 209	574	7 410	93 360
de Champlain	39 472	128 502	15 049	8 050	2 728	25 827	193 801
Saint-Hubert	17 104	52 756	4 986	2 328	704	8 018	77 878
Samuel-de-Champlain	22 368	75 746	10 063	5 722	2 024	17 809	115 923
Pierre-Boucher	51 235	161 005	16 801	9 151	2 952	28 904	241 144
de Longueuil-Ouest	11 030	43 790	5 511	3 588	1 010	10 109	64 929
Simonne-Monet-Chartrand	13 565	44 994	4 518	2 321	910	7 749	66 308
des Seigneuries	26 640	72 221	6 772	3 242	1 032	11 046	109 907
du Haut-Richelieu - Rouville	37 475	108 065	11 290	7 047	2 084	20 421	165 961
de la Vallée-des-Forts	23 560	70 632	7 983	5 029	1 507	14 519	108 711
du Richelieu	13 915	37 433	3 307	2 018	577	5 902	57 250
de Richelieu-Yamaska	43 638	129 328	14 483	8 442	2 931	25 856	198 822
des Patriotes	23 781	66 571	7 094	3 556	1 052	11 702	102 054
des Maskoutains	16 504	52 785	6 161	4 280	1 631	12 072	81 361
de la MRC d'Acton	3 353	9 972	1 228	606	248	2 082	15 407
Pierre-De Saurel	8 314	33 091	4 754	3 048	927	8 729	50 134
Gaston-Bélanger	8 314	33 091	4 754	3 048	927	8 729	50 134
La Pommeraie	10 118	31 910	4 355	2 732	1 074	8 161	50 189
La Pommeraie	10 118	31 910	4 355	2 732	1 074	8 161	50 189
de la Haute-Yamaska	18 949	58 193	6 688	4 052	1 258	11 998	89 140
de la Haute-Yamaska	18 949	58 193	6 688	4 052	1 258	11 998	89 140
de Vaudreuil-Soulanges	30 247	80 013	6 870	3 782	1 175	11 827	122 087
Vaudreuil-Soulanges	30 247	80 013	6 870	3 782	1 175	11 827	122 087
Montérégie	302 874	904 897	99 340	57 382	18 533	175 255	1 383 026
Québec	1 547 925	5 018 546	575 621	370 543	118 917	1 065 081	7 631 552

Source : MSSS, Estimations et projections démographiques, édition 2010.  
Production : équipe Surveillance de l'état de santé de la population, DSP Montérégie, 2011.

Estimation de la population féminine par groupe d'âge, RLS, CLSC, Montérégie et Québec, 2006

RLS/CLSC	0-17 ans	18-64 ans	65-74 ans	75-84 ans	85 ans et +	65 ans et +	Total
du Haut-Saint-Laurent	2 725	7 594	1 034	664	262	1 960	12 279
Huntingdon	2 725	7 594	1 034	664	262	1 960	12 279
du Suroît	5 234	17 816	2 639	1 961	868	5 468	28 518
de Salaberry-de-Valleyfield	5 234	17 816	2 639	1 961	868	5 468	28 518
de Jardins-Roussillon	22 737	61 397	6 232	3 693	1 304	11 229	95 363
Châteauguay	8 286	23 182	3 033	1 912	634	5 579	37 047
Jardin du Québec	2 685	7 430	868	539	272	1 679	11 794
Kateri	11 766	30 785	2 331	1 242	398	3 971	46 522
de Champlain	19 246	65 387	7 937	4 833	1 959	14 729	99 362
Saint-Hubert	8 356	26 508	2 586	1 377	502	4 465	39 329
Samuel-de-Champlain	10 890	38 879	5 351	3 456	1 457	10 264	60 033
Pierre-Boucher	25 109	81 044	8 834	5 405	2 222	16 461	122 614
de Longueuil-Ouest	5 479	22 179	3 034	2 220	760	6 014	33 672
Simonne-Monet-Chartrand	6 718	22 774	2 400	1 361	696	4 457	33 949
des Seigneuries	12 912	36 091	3 400	1 824	766	5 990	54 993
du Haut-Richelieu - Rouville	18 195	53 338	5 790	4 107	1 448	11 345	82 878
de la Vallée-des-Forts	11 382	34 895	4 113	2 972	1 028	8 113	54 390
du Richelieu	6 813	18 443	1 677	1 135	420	3 232	28 488
de Richelieu-Yamaska	21 182	64 263	7 490	4 961	2 143	14 594	100 039
des Patriotes	11 607	33 384	3 576	2 016	729	6 321	51 312
des Maskoutains	7 969	26 095	3 320	2 616	1 249	7 185	41 249
de la MRC d'Acton	1 606	4 784	594	329	165	1 088	7 478
Pierre-De Saurel	4 097	16 257	2 463	1 813	671	4 947	25 301
Gaston-Bélanger	4 097	16 257	2 463	1 813	671	4 947	25 301
La Pommeraie	4 873	15 562	2 160	1 570	739	4 469	24 904
La Pommeraie	4 873	15 562	2 160	1 570	739	4 469	24 904
de la Haute-Yamaska	9 218	28 805	3 496	2 375	873	6 744	44 767
de la Haute-Yamaska	9 218	28 805	3 496	2 375	873	6 744	44 767
de Vaudreuil-Soulanges	14 727	39 747	3 423	2 155	814	6 392	60 866
Vaudreuil-Soulanges	14 727	39 747	3 423	2 155	814	6 392	60 866
Montérégie	147 343	451 210	51 498	33 537	13 303	98 338	696 891
Québec	754 719	2 490 015	304 028	219 926	85 096	609 050	3 853 784

Source : MSSS, Estimations et projections démographiques, édition 2010.  
Production : équipe Surveillance de l'état de santé de la population, DSP Montérégie, 2011.

Portrait et diagnostic du milieu du RLS de la Haute-Yamaska en lien avec le plan d'action gouvernemental pour contrer la maltraitance envers les aînés 2010-2015

Estimation de la population masculine par groupe d'âge, RLS, CLSC, Montérégie et Québec, 2006

RLS/CLSC	0-17 ans	18-64 ans	65-74 ans	75-84 ans	85 ans et +	65 ans et +	Total
du Haut-Saint-Laurent	2 933	8 053	1 047	582	146	1 775	12 761
Huntingdon	2 933	8 053	1 047	582	146	1 775	12 761
du Suroît	5 606	17 780	2 203	1 321	329	3 853	27 239
de Salaberry-de-Valleyfield	5 606	17 780	2 203	1 321	329	3 853	27 239
de Jardins-Roussillon	24 191	62 150	5 895	2 857	495	9 247	95 588
Châteauguay	8 877	22 930	2 691	1 425	226	4 342	36 149
Jardin du Québec	2 829	8 306	908	465	93	1 466	12 601
Kateri	12 485	30 914	2 296	967	176	3 439	46 838
de Champlain	20 226	63 115	7 112	3 217	769	11 098	94 439
Saint-Hubert	8 748	26 248	2 400	951	202	3 553	38 549
Samuel-de-Champlain	11 478	36 867	4 712	2 266	567	7 545	55 890
Pierre-Boucher	26 126	79 961	7 967	3 746	730	12 443	118 530
de Longueuil-Ouest	5 551	21 611	2 477	1 368	250	4 095	31 257
Simonne-Monet-Chartrand	6 847	22 220	2 118	960	214	3 292	32 359
des Seigneuries	13 728	36 130	3 372	1 418	266	5 056	54 914
du Haut-Richelieu - Rouville	19 280	54 727	5 500	2 940	636	9 076	83 083
de la Vallée-des-Forts	12 178	35 737	3 870	2 057	479	6 406	54 321
du Richelieu	7 102	18 990	1 630	883	157	2 670	28 762
de Richelieu-Yamaska	22 456	65 065	6 993	3 481	788	11 262	98 783
des Patriotes	12 174	33 187	3 518	1 540	323	5 381	50 742
des Maskoutains	8 535	26 690	2 841	1 664	382	4 887	40 112
de la MRC d'Acton	1 747	5 188	634	277	83	994	7 929
Pierre-De Saurel	4 217	16 834	2 291	1 235	256	3 782	24 833
Gaston-Bélanger	4 217	16 834	2 291	1 235	256	3 782	24 833
La Pommeraie	5 245	16 348	2 195	1 162	335	3 692	25 285
La Pommeraie	5 245	16 348	2 195	1 162	335	3 692	25 285
de la Haute-Yamaska	9 731	29 388	3 192	1 677	385	5 254	44 373
de la Haute-Yamaska	9 731	29 388	3 192	1 677	385	5 254	44 373
de Vaudreuil-Soulanges	15 520	40 266	3 447	1 627	361	5 435	61 221
Vaudreuil-Soulanges	15 520	40 266	3 447	1 627	361	5 435	61 221
Montérégie	155 531	453 687	47 842	23 845	5 230	76 917	686 135
Québec	793 206	2 528 531	271 593	150 617	33 821	456 031	3 777 768

Source : MSSS, Estimations et projections démographiques, édition 2010.

Production : équipe Surveillance de l'état de santé de la population, DSP Montérégie, 2011.

Projection de la population par groupe d'âge, RLS, CLSC, Montérégie et Québec, 2011

RLS/CLSC	0-17 ans	18-64 ans	65-74 ans	75-84 ans	85 ans et +	65 ans et +	Total
du Haut-Saint-Laurent	4 908	15 843	2 427	1 312	509	4 248	24 999
Huntingdon	4 908	15 843	2 427	1 312	509	4 248	24 999
du Suroît	9 771	35 766	5 914	3 544	1 499	10 957	56 494
de Salaberry-de-Valleyfield	9 771	35 766	5 914	3 544	1 499	10 957	56 494
de Jardins-Roussillon	46 099	132 816	15 289	7 845	2 533	25 667	204 582
Châteauguay	16 193	48 395	6 697	3 933	1 262	11 892	76 480
Jardin du Québec	5 591	17 012	2 117	1 135	453	3 705	26 308
Kateri	24 315	67 409	6 475	2 777	818	10 070	101 794
de Champlain	38 131	131 280	18 927	9 683	3 641	32 251	201 662
Saint-Hubert	15 416	53 041	6 440	2 807	947	10 194	78 651
Samuel-de-Champlain	22 715	78 239	12 487	6 876	2 694	22 057	123 011
Pierre-Boucher	48 373	162 561	21 600	10 934	3 849	36 383	247 317
de Longueuil-Ouest	10 165	42 746	6 376	3 746	1 401	11 523	64 434
Simonne-Monet-Chartrand	12 604	45 312	5 905	3 054	1 030	9 989	67 905
des Seigneuries	25 604	74 503	9 319	4 134	1 418	14 871	114 978
du Haut-Richelieu - Rouville	37 600	116 515	14 535	7 568	2 772	24 875	178 990
de la Vallée-des-Forts	23 211	75 087	10 061	5 341	1 983	17 385	115 683
du Richelieu	14 389	41 428	4 474	2 227	789	7 490	63 307
de Richelieu-Yamaska	42 502	132 797	19 043	9 515	3 725	32 283	207 582
des Patriotes	23 257	69 317	9 930	4 401	1 482	15 813	108 387
des Maskoutains	16 009	53 593	7 621	4 374	2 003	13 998	83 600
de la MRC d'Acton	3 236	9 887	1 492	740	240	2 472	15 595
Pierre-De Saurel	7 863	32 222	6 105	3 196	1 204	10 505	50 590
Gaston-Bélanger	7 863	32 222	6 105	3 196	1 204	10 505	50 590
La Pommeraie	9 416	32 164	5 515	2 881	1 247	9 643	51 223
La Pommeraie	9 416	32 164	5 515	2 881	1 247	9 643	51 223
de la Haute-Yamaska	18 754	61 773	8 946	4 490	1 699	15 135	95 662
de la Haute-Yamaska	18 754	61 773	8 946	4 490	1 699	15 135	95 662
de Vaudreuil-Soulanges	32 819	91 775	9 561	4 559	1 574	15 694	140 288
Vaudreuil-Soulanges	32 819	91 775	9 561	4 559	1 574	15 694	140 288
Montérégie	296 236	945 512	127 862	65 527	24 252	217 641	1 459 389
Québec	1 521 761	5 171 252	691 887	403 386	158 546	1 253 819	7 946 832

Source : MSSS, Estimations et projections démographiques, édition 2010.

Production : équipe Surveillance de l'état de santé de la population, DSP Montérégie, 2011.

Portrait et diagnostic du milieu du RLS de la Haute-Yamaska en lien avec le plan d'action gouvernemental pour contrer la maltraitance envers les aînés 2010-2015

Projection de la population féminine par groupe d'âge, RLS, CLSC, Montérégie et Québec, 2011

RLS/CLSC	0-17 ans	18-64 ans	65-74 ans	75-84 ans	85 ans et +	65 ans et +	Total
du Haut-Saint-Laurent	2 353	7 699	1 168	702	322	2 192	12 244
Huntingdon	2 353	7 699	1 168	702	322	2 192	12 244
du Suroît	4 763	17 763	3 160	2 071	1 045	6 276	28 802
de Salaberry-de-Valleyfield	4 763	17 763	3 160	2 071	1 045	6 276	28 802
de Jardins-Roussillon	22 351	65 942	7 872	4 290	1 735	13 897	102 190
Châteauguay	7 864	24 248	3 569	2 212	893	6 674	38 786
Jardin du Québec	2 723	8 111	1 022	578	305	1 905	12 739
Kateri	11 764	33 583	3 281	1 500	537	5 318	50 665
de Champlain	18 562	66 681	9 977	5 563	2 528	18 068	103 311
Saint-Hubert	7 496	26 642	3 274	1 591	639	5 504	39 642
Samuel-de-Champlain	11 066	40 039	6 703	3 972	1 889	12 564	63 669
Pierre-Boucher	23 672	81 637	11 459	6 238	2 789	20 486	125 795
de Longueuil-Ouest	5 049	21 365	3 540	2 210	1 028	6 778	33 192
Simonne-Monet-Chartrand	6 231	22 908	3 181	1 757	761	5 699	34 838
des Seigneuries	12 392	37 364	4 738	2 271	1 000	8 009	57 765
du Haut-Richelieu - Rouville	18 357	57 587	7 363	4 247	1 887	13 497	89 441
de la Vallée-des-Forts	11 299	37 147	5 128	3 039	1 356	9 523	57 969
du Richelieu	7 058	20 440	2 235	1 208	531	3 974	31 472
de Richelieu-Yamaska	20 660	65 928	9 782	5 419	2 622	17 823	104 411
des Patriotes	11 308	34 954	5 007	2 402	1 044	8 453	54 715
des Maskoutains	7 780	26 253	4 042	2 622	1 425	8 089	42 122
de la MRC d'Acton	1 572	4 721	733	395	153	1 281	7 574
Pierre-De Saurel	3 794	15 896	3 040	1 883	867	5 790	25 480
Gaston-Bélanger	3 794	15 896	3 040	1 883	867	5 790	25 480
La Pommeraie	4 616	15 653	2 721	1 545	835	5 101	25 370
La Pommeraie	4 616	15 653	2 721	1 545	835	5 101	25 370
de la Haute-Yamaska	9 137	30 527	4 669	2 544	1 138	8 351	48 015
de la Haute-Yamaska	9 137	30 527	4 669	2 544	1 138	8 351	48 015
de Vaudreuil-Soulanges	15 958	45 646	4 783	2 522	1 032	8 337	69 941
Vaudreuil-Soulanges	15 958	45 646	4 783	2 522	1 032	8 337	69 941
<b>Montérégie</b>	<b>144 223</b>	<b>470 959</b>	<b>65 994</b>	<b>37 024</b>	<b>16 800</b>	<b>119 818</b>	<b>735 000</b>
<b>Québec</b>	<b>742 476</b>	<b>2 559 944</b>	<b>362 373</b>	<b>231 725</b>	<b>109 113</b>	<b>703 211</b>	<b>4 005 631</b>

Source : MSSS, Estimations et projections démographiques, édition 2010.

Production : équipe Surveillance de l'état de santé de la population, DSP Montérégie, 2011.

Projection de la population masculine par groupe d'âge, RLS, CLSC, Montérégie et Québec, 2011

RLS/CLSC	0-17 ans	18-64 ans	65-74 ans	75-84 ans	85 ans et +	65 ans et +	Total
du Haut-Saint-Laurent	2 555	8 144	1 259	610	187	2 056	12 755
Huntingdon	2 555	8 144	1 259	610	187	2 056	12 755
du Suroît	5 008	18 003	2 754	1 473	454	4 681	27 692
de Salaberry-de-Valleyfield	5 008	18 003	2 754	1 473	454	4 681	27 692
de Jardins-Roussillon	23 748	66 874	7 417	3 555	798	11 770	102 392
Châteauguay	8 329	24 147	3 128	1 721	369	5 218	37 694
Jardin du Québec	2 868	8 901	1 095	557	148	1 800	13 569
Kateri	12 551	33 826	3 194	1 277	281	4 752	51 129
de Champlain	19 569	64 599	8 950	4 120	1 113	14 183	98 351
Saint-Hubert	7 920	26 399	3 166	1 216	308	4 690	39 009
Samuel-de-Champlain	11 649	38 200	5 784	2 904	805	9 493	59 342
Pierre-Boucher	24 701	80 924	10 141	4 696	1 060	15 897	121 522
de Longueuil-Ouest	5 116	21 381	2 836	1 536	373	4 745	31 242
Simonne-Monet-Chartrand	6 373	22 404	2 724	1 297	269	4 290	33 067
des Seigneuries	13 212	37 139	4 581	1 863	418	6 862	57 213
du Haut-Richelieu - Rouville	19 243	58 928	7 172	3 321	885	11 378	89 549
de la Vallée-des-Forts	11 912	37 940	4 933	2 302	627	7 862	57 714
du Richelieu	7 331	20 988	2 239	1 019	258	3 516	31 835
de Richelieu-Yamaska	21 842	66 869	9 261	4 096	1 103	14 460	103 171
des Patriotes	11 949	34 363	4 923	1 999	438	7 360	53 672
des Maskoutains	8 229	27 340	3 579	1 752	578	5 909	41 478
de la MRC d'Acton	1 664	5 166	759	345	87	1 191	8 021
Pierre-De Saurel	4 069	16 326	3 065	1 313	337	4 715	25 110
Gaston-Bélanger	4 069	16 326	3 065	1 313	337	4 715	25 110
La Pommeraie	4 800	16 511	2 794	1 336	412	4 542	25 853
La Pommeraie	4 800	16 511	2 794	1 336	412	4 542	25 853
de la Haute-Yamaska	9 617	31 246	4 277	1 946	561	6 784	47 647
de la Haute-Yamaska	9 617	31 246	4 277	1 946	561	6 784	47 647
de Vaudreuil-Soulanges	16 861	46 129	4 778	2 037	542	7 357	70 347
Vaudreuil-Soulanges	16 861	46 129	4 778	2 037	542	7 357	70 347
<b>Montérégie</b>	<b>152 013</b>	<b>474 553</b>	<b>61 868</b>	<b>28 503</b>	<b>7 452</b>	<b>97 823</b>	<b>724 389</b>
<b>Québec</b>	<b>779 285</b>	<b>2 611 308</b>	<b>329 514</b>	<b>171 661</b>	<b>49 433</b>	<b>550 608</b>	<b>3 941 201</b>

Source : MSSS, Estimations et projections démographiques, édition 2010.

Production : équipe Surveillance de l'état de santé de la population, DSP Montérégie, 2011.

Portrait et diagnostic du milieu du RLS de la Haute-Yamaska en lien avec le plan d'action gouvernemental pour contrer la maltraitance envers les aînés 2010-2015

Projection de la population par groupe d'âge, RLS, CLSC, Montérégie et Québec, 2015

RLS/CLSC	0-17 ans	18-64 ans	65-74 ans	75-84 ans	85 ans et +	65 ans et +	Total
du Haut-Saint-Laurent	4 688	15 655	2 972	1 351	585	4 908	25 251
Huntingdon	4 688	15 655	2 972	1 351	585	4 908	25 251
du Suroît	9 440	35 735	7 061	3 708	1 680	12 449	57 624
de Salaberry-de-Valleyfield	9 440	35 735	7 061	3 708	1 680	12 449	57 624
de Jardins-Roussillon	46 166	136 322	18 243	8 883	3 121	30 247	212 735
Châteauguay	15 912	48 910	7 579	4 303	1 596	13 478	78 300
Jardin du Québec	5 748	17 460	2 511	1 302	496	4 309	27 517
Kateri	24 506	69 952	8 153	3 278	1 029	12 460	106 918
de Champlain	38 477	131 576	22 233	11 168	4 457	37 858	207 911
Saint-Hubert	15 109	52 414	7 785	3 327	1 156	12 268	79 791
Samuel-de-Champlain	23 368	79 162	14 448	7 841	3 301	25 590	128 120
Pierre-Boucher	47 297	162 146	25 552	12 389	4 715	42 656	252 099
de Longueuil-Ouest	9 900	42 238	7 244	3 911	1 659	12 814	64 952
Simonne-Monet-Chartrand	12 186	44 910	7 100	3 512	1 265	11 877	68 973
des Seigneuries	25 211	74 998	11 208	4 966	1 791	17 965	118 174
du Haut-Richelieu - Rouville	38 259	120 181	17 862	8 242	3 220	29 324	187 764
de la Vallée-des-Forts	23 489	77 028	12 289	5 754	2 267	20 310	120 827
du Richelieu	14 770	43 153	5 573	2 488	953	9 014	66 937
de Richelieu-Yamaska	42 647	133 696	22 834	10 699	4 389	37 922	214 265
des Patriotes	23 393	70 074	11 852	5 209	1 891	18 952	112 419
des Maskoutains	16 100	53 776	9 205	4 651	2 207	16 063	85 939
de la MRC d'Acton	3 154	9 846	1 777	839	291	2 907	15 907
Pierre-De Saurel	7 811	31 372	7 286	3 433	1 430	12 149	51 332
Gaston-Bélanger	7 811	31 372	7 286	3 433	1 430	12 149	51 332
La Pommeraie	9 382	31 604	6 711	3 161	1 395	11 267	52 253
La Pommeraie	9 382	31 604	6 711	3 161	1 395	11 267	52 253
de la Haute-Yamaska	19 161	62 949	11 077	5 127	2 012	18 216	100 326
de la Haute-Yamaska	19 161	62 949	11 077	5 127	2 012	18 216	100 326
de Vaudreuil-Soulanges	34 701	98 129	12 356	5 122	1 924	19 402	152 232
Vaudreuil-Soulanges	34 701	98 129	12 356	5 122	1 924	19 402	152 232
<b>Montérégie</b>	<b>298 029</b>	<b>959 365</b>	<b>154 187</b>	<b>73 283</b>	<b>28 928</b>	<b>256 398</b>	<b>1 513 792</b>
<b>Québec</b>	<b>1 528 363</b>	<b>5 206 927</b>	<b>823 537</b>	<b>429 034</b>	<b>187 356</b>	<b>1 439 927</b>	<b>8 175 217</b>

Source : MSSS, Estimations et projections démographiques, édition 2010.

Production : équipe Surveillance de l'état de santé de la population, DSP Montérégie, 2011.

Projection de la population féminine par groupe d'âge, RLS, CLSC, Montérégie et Québec, 2015

RLS/CLSC	0-17 ans	18-64 ans	65-74 ans	75-84 ans	85 ans et +	65 ans et +	Total
du Haut-Saint-Laurent	2 260	7 606	1 437	712	356	2 505	12 371
Huntingdon	2 260	7 606	1 437	712	356	2 505	12 371
du Suroît	4 563	17 705	3 764	2 147	1 145	7 056	29 324
de Salaberry-de-Valleyfield	4 563	17 705	3 764	2 147	1 145	7 056	29 324
de Jardins-Roussillon	22 313	67 717	9 361	4 845	2 056	16 262	106 292
Châteauguay	7 710	24 529	4 007	2 431	1 088	7 526	39 765
Jardin du Québec	2 801	8 363	1 186	675	306	2 167	13 331
Kateri	11 802	34 825	4 168	1 739	662	6 569	53 196
de Champlain	18 810	66 450	11 974	6 226	2 990	21 190	106 450
Saint-Hubert	7 394	26 136	4 084	1 818	741	6 643	40 173
Samuel-de-Champlain	11 416	40 314	7 890	4 408	2 249	14 547	66 277
Pierre-Boucher	23 163	81 086	13 794	6 912	3 284	23 990	128 239
de Longueuil-Ouest	4 937	20 896	4 072	2 269	1 167	7 508	33 341
Simonne-Monet-Chartrand	6 041	22 576	3 894	1 994	887	6 775	35 392
des Seigneuries	12 185	37 614	5 828	2 649	1 230	9 707	59 506
du Haut-Richelieu - Rouville	18 751	59 293	9 190	4 514	2 147	15 851	93 895
de la Vallée-des-Forts	11 493	38 036	6 378	3 187	1 519	11 084	60 613
du Richelieu	7 258	21 257	2 812	1 327	628	4 767	33 282
de Richelieu-Yamaska	20 739	66 260	11 840	5 942	2 969	20 751	107 750
des Patriotes	11 406	35 259	6 119	2 798	1 270	10 187	56 852
des Maskoutains	7 785	26 334	4 873	2 691	1 513	9 077	43 196
de la MRC d'Acton	1 548	4 667	848	453	186	1 487	7 702
Pierre-De Saurel	3 779	15 397	3 669	1 938	1 013	6 620	25 796
Gaston-Bélanger	3 779	15 397	3 669	1 938	1 013	6 620	25 796
La Pommeraie	4 586	15 404	3 336	1 651	875	5 862	25 852
La Pommeraie	4 586	15 404	3 336	1 651	875	5 862	25 852
de la Haute-Yamaska	9 374	31 063	5 737	2 815	1 335	9 887	50 324
de la Haute-Yamaska	9 374	31 063	5 737	2 815	1 335	9 887	50 324
de Vaudreuil-Soulanges	16 830	48 859	6 204	2 763	1 240	10 207	75 896
Vaudreuil-Soulanges	16 830	48 859	6 204	2 763	1 240	10 207	75 896
<b>Montérégie</b>	<b>145 168</b>	<b>476 840</b>	<b>80 306</b>	<b>40 465</b>	<b>19 410</b>	<b>140 181</b>	<b>762 189</b>
<b>Québec</b>	<b>746 028</b>	<b>2 572 346</b>	<b>430 526</b>	<b>241 095</b>	<b>125 458</b>	<b>797 079</b>	<b>4 115 453</b>

Source : MSSS, Estimations et projections démographiques, édition 2010.

Production : équipe Surveillance de l'état de santé de la population, DSP Montérégie, 2011.

Portrait et diagnostic du milieu du RLS de la Haute-Yamaska en lien avec le plan d'action gouvernemental pour contrer la maltraitance envers les aînés 2010-2015

Projection de la population masculine par groupe d'âge, RLS, CLSC, Montérégie et Québec, 2015

RLS/CLSC	0-17 ans	18-64 ans	65-74 ans	75-84 ans	85 ans et +	65 ans et +	Total
du Haut-Saint-Laurent	2 428	8 049	1 535	639	229	2 403	12 880
Huntingdon	2 428	8 049	1 535	639	229	2 403	12 880
du Suroît	4 877	18 030	3 297	1 561	535	5 393	28 300
de Salaberry-de-Valleyfield	4 877	18 030	3 297	1 561	535	5 393	28 300
de Jardins-Roussillon	23 853	68 605	8 882	4 038	1 065	13 985	106 443
Châteauguay	8 202	24 381	3 572	1 872	508	5 952	38 535
Jardin du Québec	2 947	9 097	1 325	627	190	2 142	14 186
Kateri	12 704	35 127	3 985	1 539	367	5 891	53 722
de Champlain	19 667	65 126	10 259	4 942	1 467	16 668	101 461
Saint-Hubert	7 715	26 278	3 701	1 509	415	5 625	39 618
Samuel-de-Champlain	11 952	38 848	6 558	3 433	1 052	11 043	61 843
Pierre-Boucher	24 134	81 060	11 758	5 477	1 431	18 666	123 860
de Longueuil-Ouest	4 963	21 342	3 172	1 642	492	5 306	31 611
Simonne-Monet-Chartrand	6 145	22 334	3 206	1 518	378	5 102	33 581
des Seigneuries	13 026	37 384	5 380	2 317	561	8 258	58 668
du Haut-Richelieu - Rouville	19 508	60 888	8 672	3 728	1 073	13 473	93 869
de la Vallée-des-Forts	11 996	38 992	5 911	2 567	748	9 226	60 214
du Richelieu	7 512	21 896	2 761	1 161	325	4 247	33 655
de Richelieu-Yamaska	21 908	67 436	10 994	4 757	1 420	17 171	106 515
des Patriotes	11 987	34 815	5 733	2 411	621	8 765	55 567
des Maskoutains	8 315	27 442	4 332	1 960	694	6 986	42 743
de la MRC d'Acton	1 606	5 179	929	386	105	1 420	8 205
Pierre-De Saurel	4 032	15 975	3 617	1 495	417	5 529	25 536
Gaston-Bélanger	4 032	15 975	3 617	1 495	417	5 529	25 536
La Pommerai	4 796	16 200	3 375	1 510	520	5 405	26 401
La Pommerai	4 796	16 200	3 375	1 510	520	5 405	26 401
de la Haute-Yamaska	9 787	31 886	5 340	2 312	677	8 329	50 002
de la Haute-Yamaska	9 787	31 886	5 340	2 312	677	8 329	50 002
de Vaudreuil-Soulanges	17 871	49 270	6 152	2 359	684	9 195	76 336
Vaudreuil-Soulanges	17 871	49 270	6 152	2 359	684	9 195	76 336
<b>Montérégie</b>	<b>152 861</b>	<b>482 525</b>	<b>73 881</b>	<b>32 818</b>	<b>9 518</b>	<b>116 217</b>	<b>751 603</b>
<b>Québec</b>	<b>782 335</b>	<b>2 634 581</b>	<b>393 011</b>	<b>187 939</b>	<b>61 898</b>	<b>642 848</b>	<b>4 059 764</b>

Source : MSSS, Estimations et projections démographiques, édition 2010.

Production : équipe Surveillance de l'état de santé de la population, DSP Montérégie, 2011.

Population totale<sup>1</sup> d'Akwesasne et de Kahnawake selon le sexe, 2006, 2010<sup>p</sup> et 2014<sup>pl</sup>

	Femmes			Hommes			Sexes réunis		
	2006	2010 <sup>p</sup>	2014 <sup>pl</sup>	2006	2010 <sup>p</sup>	2014 <sup>pl</sup>	2006	2010 <sup>p</sup>	2014 <sup>pl</sup>
Akwesasne (partie)	1 510	1 590	x	1 505	1 550	x	3 015	3 140	3 390
Kahnawake	4 740	4 940	x	4 755	4 960	x	9 495	9 900	10 425

Population de 65 ans et plus<sup>1</sup> d'Akwesasne et de Kahnawake selon le groupe d'âge et le sexe, 2006, 2010<sup>p</sup> et 2014<sup>pl</sup>

	Groupe d'âge (ans)	Femmes			Hommes			Sexes réunis		
		2006	2010 <sup>p</sup>	2014 <sup>pl</sup>	2006	2010 <sup>p</sup>	2014 <sup>pl</sup>	2006	2010 <sup>p</sup>	2014 <sup>pl</sup>
Akwesasne (partie)	65-74	50	50	x	45	55	x	95	105	140
	75-84	25	30	x	15	25	x	40	55	75
	85 +	5	30	x	5	10	x	10	40	30
Kahnawake	65-74	165	170	x	155	165	x	320	335	435
	75-84	75	90	x	60	60	x	135	150	185
	85 +	20	15	x	15	15	x	35	30	55

Proportion de la population âgée de 65 ans et plus selon le sexe, Akwesasne et Kahnawake, 2006, 2010<sup>p</sup> et 2014<sup>pl</sup>

	Femmes			Hommes			Sexes réunis		
	2006	2010 <sup>p</sup>	2014 <sup>pl</sup>	2006	2010 <sup>p</sup>	2014 <sup>pl</sup>	2006	2010 <sup>p</sup>	2014 <sup>pl</sup>
Akwesasne (partie)	5,3	6,9	x	4,3	5,8	x	4,8	6,4	7,2
Kahnawake	5,5	5,6	x	4,8	4,8	x	5,2	5,2	6,5

<sup>1</sup> Données arrondies

<sup>p</sup> Données provisoires

<sup>pl</sup> Données projetées

Sources : Institut de la statistique du Québec, *Estimation de la population des municipalités du Québec* (mis à jour en février 2011) et *Perspectives de population des municipalités du Québec, 2009-2024*.

Production : équipe Surveillance de l'état de santé de la population, DSP Montérégie, juillet 2011.

Portrait et diagnostic du milieu du RLS de la Haute-Yamaska en lien avec le plan d'action gouvernemental pour contrer la maltraitance envers les aînés 2010-2015

Population totale et taux d'accroissement, RLS/CLSC, Montérégie et Québec, 2006, 2011<sup>P1</sup> et 2015<sup>P1</sup>

RLS/CLSC	Population totale			Taux d'accroissement (%)		
	2006	2011 <sup>P1</sup>	2015 <sup>P1</sup>	2006-2011	2011-2015	2006-2015
du Haut-Saint-Laurent	25 040	24 999	25 251	-0,2	1,0	0,8
Huntingdon	25 040	24 999	25 251	-0,2	1,0	0,8
du Suroît	55 757	56 494	57 624	1,3	2,0	3,3
de Salaberry-de-Valleyfield	55 757	56 494	57 624	1,3	2,0	3,3
de Jardins-Roussillon	190 951	204 582	212 735	7,1	4,0	11,4
Châteauguay	73 196	76 480	78 300	4,5	2,4	7,0
Jardin du Québec	24 395	26 308	27 517	7,8	4,6	12,8
Kateri	93 360	101 794	106 918	9,0	5,0	14,5
de Champlain	193 801	201 662	207 911	4,1	3,1	7,3
Saint-Hubert	77 878	78 651	79 791	1,0	1,4	2,5
Samuel-de-Champlain	115 923	123 011	128 120	6,1	4,2	10,5
Pierre-Boucher	241 144	247 317	252 099	2,6	1,9	4,5
de Longueuil-Ouest	64 929	64 434	64 952	-0,8	0,8	0,0
Simonne-Monet-Chartrand	66 308	67 905	68 973	2,4	1,6	4,0
des Seigneuries	109 907	114 978	118 174	4,6	2,8	7,5
du Haut-Richelieu - Rouville	165 961	178 990	187 764	7,9	4,9	13,1
de la Vallée-des-Forts	108 711	115 683	120 827	6,4	4,4	11,1
du Richelieu	57 250	63 307	66 937	10,6	5,7	16,9
de Richelieu-Yamaska	198 822	207 582	214 265	4,4	3,2	7,8
des Patriotes	102 054	108 387	112 419	6,2	3,7	10,2
des Maskoutains	81 361	83 600	85 939	2,8	2,8	5,6
de la MRC d'Acton	15 407	15 595	15 907	1,2	2,0	3,2
Pierre-De Saurel	50 134	50 590	51 332	0,9	1,5	2,4
Gaston-Bélanger	50 134	50 590	51 332	0,9	1,5	2,4
La Pommeraie	50 189	51 223	52 253	2,1	2,0	4,1
La Pommeraie	50 189	51 223	52 253	2,1	2,0	4,1
de la Haute-Yamaska	89 140	95 662	100 326	7,3	4,9	12,5
de la Haute-Yamaska	89 140	95 662	100 326	7,3	4,9	12,5
de Vaudreuil-Soulanges	122 087	140 288	152 232	14,9	8,5	24,7
Vaudreuil-Soulanges	122 087	140 288	152 232	14,9	8,5	24,7
<b>Montérégie</b>	<b>1 383 026</b>	<b>1 459 389</b>	<b>1 513 792</b>	<b>5,5</b>	<b>3,7</b>	<b>9,5</b>
<b>Québec</b>	<b>7 631 552</b>	<b>7 946 832</b>	<b>8 175 217</b>	<b>4,1</b>	<b>2,9</b>	<b>7,1</b>

<sup>P1</sup> Données projetées

Source : MSSS, Estimations et projections démographiques, édition 2010.

Production : équipe Surveillance de l'état de santé de la population, DSP Montérégie, 2011.

Population de 65 ans et plus et taux d'accroissement, RLS/CLSC, Montérégie et Québec, 2006, 2011<sup>P1</sup> et 2015<sup>P1</sup>

RLS/CLSC	Population de 65 ans et +			Taux d'accroissement (%)		
	2006	2011 <sup>P1</sup>	2015 <sup>P1</sup>	2006-2011	2011-2015	2006-2015
RLS du Haut-Saint-Laurent	3 735	4 248	4 908	13,7	15,5	31,4
CLSC Huntingdon	3 735	4 248	4 908	13,7	15,5	31,4
RLS du Suroît	9 321	10 957	12 449	17,6	13,6	33,6
CLSC de Salaberry-de-Valleyfield	9 321	10 957	12 449	17,6	13,6	33,6
RLS de Jardins-Roussillon	20 476	25 667	30 247	25,4	17,8	47,7
CLSC Châteauguay	9 921	11 892	13 478	19,9	13,3	35,9
CLSC Jardin du Québec	3 145	3 705	4 309	17,8	16,3	37,0
CLSC Kateri	7 410	10 070	12 460	35,9	23,7	68,2
RLS de Champlain	25 827	32 251	37 858	24,9	17,4	46,6
CLSC Saint-Hubert	8 018	10 194	12 268	27,1	20,3	53,0
CLSC Samuel-de-Champlain	17 809	22 057	25 590	23,9	16,0	43,7
RLS Pierre-Boucher	28 904	36 383	42 656	25,9	17,2	47,6
CLSC de Longueuil-Ouest	10 109	11 523	12 814	14,0	11,2	26,8
CLSC Simonne-Monet-Chartrand	7 749	9 989	11 877	28,9	18,9	53,3
CLSC des Seigneuries	11 046	14 871	17 965	34,6	20,8	62,6
RLS du Haut-Richelieu - Rouville	20 421	24 875	29 324	21,8	17,9	43,6
CLSC de la Vallée-des-Forts	14 519	17 385	20 310	19,7	16,8	39,9
CLSC du Richelieu	5 902	7 490	9 014	26,9	20,3	52,7
RLS de Richelieu-Yamaska	25 856	32 283	37 922	24,9	17,5	46,7
CLSC des Patriotes	11 702	15 813	18 952	35,1	19,9	62,0
CLSC des Maskoutains	12 072	13 998	16 063	16,0	14,8	33,1
CLSC de la MRC d'Acton	2 082	2 472	2 907	18,7	17,6	39,6
RLS Pierre-De Saurel	8 729	10 505	12 149	20,3	15,6	39,2
CLSC Gaston-Bélanger	8 729	10 505	12 149	20,3	15,6	39,2
RLS La Pommeraie	8 161	9 643	11 267	18,2	16,8	38,1
CLSC La Pommeraie	8 161	9 643	11 267	18,2	16,8	38,1
RLS de la Haute-Yamaska	11 998	15 135	18 216	26,1	20,4	51,8
CLSC de la Haute-Yamaska	11 998	15 135	18 216	26,1	20,4	51,8
RLS de Vaudreuil-Soulanges	11 827	15 694	19 402	32,7	23,6	64,0
CLSC Vaudreuil-Soulanges	11 827	15 694	19 402	32,7	23,6	64,0
<b>Montérégie</b>	<b>175 255</b>	<b>217 641</b>	<b>256 398</b>	<b>24,2</b>	<b>17,8</b>	<b>46,3</b>
<b>Québec</b>	<b>1 065 081</b>	<b>1 253 819</b>	<b>1 439 927</b>	<b>17,7</b>	<b>14,8</b>	<b>35,2</b>

<sup>P1</sup> Données projetées

Source : MSSS, Estimations et projections démographiques, édition 2010.

Production : équipe Surveillance de l'état de santé de la population, DSP Montérégie, 2011.



Portrait et diagnostic du milieu du RLS de la Haute-Yamaska en lien avec le plan d'action gouvernemental pour contrer la maltraitance envers les aînés 2010-2015

Population de 65-74 ans et taux d'accroissement, RLS, CLSC, Montérégie et Québec, 2006, 2011<sup>P1</sup> et 2015<sup>P1</sup>

RLS/CLSC	Population de 65-74 ans			Taux d'accroissement (%)		
	2006	2011 <sup>P1</sup>	2015 <sup>P1</sup>	2006-2011	2011-2015	2006-2015
du Haut-Saint-Laurent	2 081	2 427	2 972	16,6	22,5	42,8
Huntingdon	2 081	2 427	2 972	16,6	22,5	42,8
du Suroît	4 842	5 914	7 061	22,1	19,4	45,8
de Salaberry-de-Valleyfield	4 842	5 914	7 061	22,1	19,4	45,8
de Jardins-Roussillon	12 127	15 289	18 243	26,1	19,3	50,4
Châteauguay	5 724	6 697	7 579	17,0	13,2	32,4
Jardin du Québec	1 776	2 117	2 511	19,2	18,6	41,4
Kateri	4 627	6 475	8 153	39,9	25,9	76,2
de Champlain	15 049	18 927	22 233	25,8	17,5	47,7
Saint-Hubert	4 986	6 440	7 785	29,2	20,9	56,1
Samuel-de-Champlain	10 063	12 487	14 448	24,1	15,7	43,6
Pierre-Boucher	16 801	21 600	25 552	28,6	18,3	52,1
de Longueuil-Ouest	5 511	6 376	7 244	15,7	13,6	31,4
Simonne-Monet-Chartrand	4 518	5 905	7 100	30,7	20,2	57,1
des Seigneuries	6 772	9 319	11 208	37,6	20,3	65,5
du Haut-Richelieu - Rouville	11 290	14 535	17 862	28,7	22,9	58,2
de la Vallée-des-Forts	7 983	10 061	12 289	26,0	22,1	53,9
du Richelieu	3 307	4 474	5 573	35,3	24,6	68,5
de Richelieu-Yamaska	14 483	19 043	22 834	31,5	19,9	57,7
des Patriotes	7 094	9 930	11 852	40,0	19,4	67,1
des Maskoutains	6 161	7 621	9 205	23,7	20,8	49,4
de la MRC d'Acton	1 228	1 492	1 777	21,5	19,1	44,7
Pierre-De Saurel	4 754	6 105	7 286	28,4	19,3	53,3
Gaston-Bélanger	4 754	6 105	7 286	28,4	19,3	53,3
La Pommeraie	4 355	5 515	6 711	26,6	21,7	54,1
La Pommeraie	4 355	5 515	6 711	26,6	21,7	54,1
de la Haute-Yamaska	6 688	8 946	11 077	33,8	23,8	65,6
de la Haute-Yamaska	6 688	8 946	11 077	33,8	23,8	65,6
de Vaudreuil-Soulanges	6 870	9 561	12 356	39,2	29,2	79,9
Vaudreuil-Soulanges	6 870	9 561	12 356	39,2	29,2	79,9
<b>Montérégie</b>	<b>99 340</b>	<b>127 862</b>	<b>154 187</b>	<b>28,7</b>	<b>20,6</b>	<b>55,2</b>
<b>Québec</b>	<b>575 621</b>	<b>691 887</b>	<b>823 537</b>	<b>20,2</b>	<b>19,0</b>	<b>43,1</b>

<sup>P1</sup> Données projetées

Source : MSSS, Estimations et projections démographiques, édition 2010.

Production : équipe Surveillance de l'état de santé de la population, DSP Montérégie, 2011.

Population de 75-84 ans et taux d'accroissement, RLS, CLSC, Montérégie et Québec, 2006, 2011<sup>P1</sup> et 2015<sup>P1</sup>

RLS/CLSC	Population de 75-84 ans			Taux d'accroissement (%)		
	2006	2011 <sup>P1</sup>	2015 <sup>P1</sup>	2006-2011	2011-2015	2006-2015
du Haut-Saint-Laurent	1 246	1 312	1 351	5,3	3,0	8,4
Huntingdon	1 246	1 312	1 351	5,3	3,0	8,4
du Suroît	3 282	3 544	3 708	8,0	4,6	13,0
de Salaberry-de-Valleyfield	3 282	3 544	3 708	8,0	4,6	13,0
de Jardins-Roussillon	6 550	7 845	8 883	19,8	13,2	35,6
Châteauguay	3 337	3 933	4 303	17,9	9,4	28,9
Jardin du Québec	1 004	1 135	1 302	13,0	14,7	29,7
Kateri	2 209	2 777	3 278	25,7	18,0	48,4
de Champlain	8 050	9 683	11 168	20,3	15,3	38,7
Saint-Hubert	2 328	2 807	3 327	20,6	18,5	42,9
Samuel-de-Champlain	5 722	6 876	7 841	20,2	14,0	37,0
Pierre-Boucher	9 151	10 934	12 389	19,5	13,3	35,4
de Longueuil-Ouest	3 588	3 746	3 911	4,4	4,4	9,0
Simonne-Monet-Chartrand	2 321	3 054	3 512	31,6	15,0	51,3
des Seigneuries	3 242	4 134	4 966	27,5	20,1	53,2
du Haut-Richelieu - Rouville	7 047	7 568	8 242	7,4	8,9	17,0
de la Vallée-des-Forts	5 029	5 341	5 754	6,2	7,7	14,4
du Richelieu	2 018	2 227	2 488	10,4	11,7	23,3
de Richelieu-Yamaska	8 442	9 515	10 699	12,7	12,4	26,7
des Patriotes	3 556	4 401	5 209	23,8	18,4	46,5
des Maskoutains	4 280	4 374	4 651	2,2	6,3	8,7
de la MRC d'Acton	606	740	839	22,1	13,4	38,4
Pierre-De Saurel	3 048	3 196	3 433	4,9	7,4	12,6
Gaston-Bélanger	3 048	3 196	3 433	4,9	7,4	12,6
La Pommeraie	2 732	2 881	3 161	5,5	9,7	15,7
La Pommeraie	2 732	2 881	3 161	5,5	9,7	15,7
de la Haute-Yamaska	4 052	4 490	5 127	10,8	14,2	26,5
de la Haute-Yamaska	4 052	4 490	5 127	10,8	14,2	26,5
de Vaudreuil-Soulanges	3 782	4 559	5 122	20,5	12,3	35,4
Vaudreuil-Soulanges	3 782	4 559	5 122	20,5	12,3	35,4
<b>Montérégie</b>	<b>57 382</b>	<b>65 527</b>	<b>73 283</b>	<b>14,2</b>	<b>11,8</b>	<b>27,7</b>
<b>Québec</b>	<b>370 543</b>	<b>403 386</b>	<b>429 034</b>	<b>8,9</b>	<b>6,4</b>	<b>15,8</b>

<sup>P1</sup> Données projetées

Source : MSSS, Estimations et projections démographiques, édition 2010.

Production : équipe Surveillance de l'état de santé de la population, DSP Montérégie, 2011.



Portrait et diagnostic du milieu du RLS de la Haute-Yamaska en lien avec le plan d'action gouvernemental pour contrer la maltraitance envers les aînés 2010-2015

Population de 85 ans et plus et taux d'accroissement, RLS, CLSC, Montérégie et Québec, 2006, 2011<sup>[p]</sup> et 2015<sup>[p]</sup>

RLS/CLSC	Population de 85 ans et +			Taux d'accroissement (%)		
	2006	2011 <sup>[p]</sup>	2015 <sup>[p]</sup>	2006-2011	2011-2015	2006-2015
du Haut-Saint-Laurent	408	509	585	24,8	14,9	43,4
Huntingdon	408	509	585	24,8	14,9	43,4
du Suroît	1 197	1 499	1 680	25,2	12,1	40,4
de Salaberry-de-Valleyfield	1 197	1 499	1 680	25,2	12,1	40,4
de Jardins-Roussillon	1 799	2 533	3 121	40,8	23,2	73,5
Châteauguay	860	1 262	1 596	46,7	26,5	85,6
Jardin du Québec	365	453	496	24,1	9,5	35,9
Kateri	574	818	1 029	42,5	25,8	79,3
de Champlain	2 728	3 641	4 457	33,5	22,4	63,4
Saint-Hubert	704	947	1 156	34,5	22,1	64,2
Samuel-de-Champlain	2 024	2 694	3 301	33,1	22,5	63,1
Pierre-Boucher	2 952	3 849	4 715	30,4	22,5	59,7
de Longueuil-Ouest	1 010	1 401	1 659	38,7	18,4	64,3
Simonne-Monet-Chartrand	910	1 030	1 265	13,2	22,8	39,0
des Seigneuries	1 032	1 418	1 791	37,4	26,3	73,5
du Haut-Richelieu - Rouville	2 084	2 772	3 220	33,0	16,2	54,5
de la Vallée-des-Forts	1 507	1 983	2 267	31,6	14,3	50,4
du Richelieu	577	789	953	36,7	20,8	65,2
de Richelieu-Yamaska	2 931	3 725	4 389	27,1	17,8	49,7
des Patriotes	1 052	1 482	1 891	40,9	27,6	79,8
des Maskoutains	1 631	2 003	2 207	22,8	10,2	35,3
de la MRC d'Acton	248	240	291	-3,2	21,3	17,3
Pierre-De Saurel	927	1 204	1 430	29,9	18,8	54,3
Gaston-Bélanger	927	1 204	1 430	29,9	18,8	54,3
La Pommeraie	1 074	1 247	1 395	16,1	11,9	29,9
La Pommeraie	1 074	1 247	1 395	16,1	11,9	29,9
de la Haute-Yamaska	1 258	1 699	2 012	35,1	18,4	59,9
de la Haute-Yamaska	1 258	1 699	2 012	35,1	18,4	59,9
de Vaudreuil-Soulanges	1 175	1 574	1 924	34,0	22,2	63,7
Vaudreuil-Soulanges	1 175	1 574	1 924	34,0	22,2	63,7
<b>Montérégie</b>	<b>18 533</b>	<b>24 252</b>	<b>28 928</b>	<b>30,9</b>	<b>19,3</b>	<b>56,1</b>
<b>Québec</b>	<b>118 917</b>	<b>158 546</b>	<b>187 356</b>	<b>33,3</b>	<b>18,2</b>	<b>57,6</b>

<sup>[p]</sup> Données projetées

Source : MSSS, Estimations et projections démographiques, édition 2010.

Production : équipe Surveillance de l'état de santé de la population, DSP Montérégie, 2011.

Part relative des 65 ans et plus, RLS, CLSC, Montérégie et Québec, 2006, 2011<sup>[p]</sup> et 2015<sup>[p]</sup>

RLS/CLSC	Part relative des 65 ans et + (%)			Variation (%)
	2006	2011 <sup>[p]</sup>	2015 <sup>[p]</sup>	2011-2015
du Haut-Saint-Laurent	14,9	17,0	19,4	14,4
Huntingdon	14,9	17,0	19,4	14,4
du Suroît	16,7	19,4	21,6	11,4
de Salaberry-de-Valleyfield	16,7	19,4	21,6	11,4
de Jardins-Roussillon	10,7	12,5	14,2	13,3
Châteauguay	13,6	15,5	17,2	10,7
Jardin du Québec	12,9	14,1	15,7	11,2
Kateri	7,9	9,9	11,7	17,8
de Champlain	13,3	16,0	18,2	13,9
Saint-Hubert	10,3	13,0	15,4	18,6
Samuel-de-Champlain	15,4	17,9	20,0	11,4
Pierre-Boucher	12,0	14,7	16,9	15,0
de Longueuil-Ouest	15,6	17,9	19,7	10,3
Simonne-Monet-Chartrand	11,7	14,7	17,2	17,1
des Seigneuries	10,1	12,9	15,2	17,5
du Haut-Richelieu - Rouville	12,3	13,9	15,6	12,4
de la Vallée-des-Forts	13,4	15,0	16,8	11,9
du Richelieu	10,3	11,8	13,5	13,8
de Richelieu-Yamaska	13,0	15,6	17,7	13,8
des Patriotes	11,5	14,6	16,9	15,6
des Maskoutains	14,8	16,7	18,7	11,6
de la MRC d'Acton	13,5	15,9	18,3	15,3
Pierre-De Saurel	17,4	20,8	23,7	14,0
Gaston-Bélanger	17,4	20,8	23,7	14,0
La Pommeraie	16,3	18,8	21,6	14,5
La Pommeraie	16,3	18,8	21,6	14,5
de la Haute-Yamaska	13,5	15,8	18,2	14,8
de la Haute-Yamaska	13,5	15,8	18,2	14,8
de Vaudreuil-Soulanges	9,7	11,2	12,7	13,9
Vaudreuil-Soulanges	9,7	11,2	12,7	13,9
<b>Montérégie</b>	<b>12,7</b>	<b>14,9</b>	<b>16,9</b>	<b>13,6</b>
<b>Québec</b>	<b>14,0</b>	<b>15,8</b>	<b>17,6</b>	<b>11,6</b>

<sup>[p]</sup> Données projetées

Source : MSSS, Estimations et projections démographiques, édition 2010.

Production : équipe Surveillance de l'état de santé de la population, DSP Montérégie, 2011.

Répartition de la population de 65 ans et plus selon l'état matrimonial de fait, RLS/CLSC, Montérégie et Québec, 2006

RLS/CLSC	Population 65 ans et plus n	Célibataire		Marié/Union libre		Divorcé/séparé		Veuf	
		n	%	n	%	n	%	n	%
du Haut-Saint-Laurent	3 635	190	5,2	2 175	59,8	270	7,4	1 010	27,8
Huntingdon	3 635	190	5,2	2 175	59,8	270	7,4	1 010	27,8
du Suroît	9 705	540	5,6	5 130	52,9	810	8,3	3 225	33,2
de Salaberry-de-Valleyfield	9 705	535	5,5	5 130	52,9	815	8,4	3 225	33,2
de Jardins-Roussillon	19 985	930	4,7	11 770	58,9	1 610	8,1	5 675	28,4
Châteauguay	9 020	370	4,1	5 380	59,6	690	7,6	2 575	28,5
Jardin du Québec	3 190	180	5,6	1 815	56,9	220	6,9	965	30,3
Kateri	7 785	380	4,9	4 570	58,7	690	8,9	2 140	27,5
de Champlain	26 080	1 355	5,2	14 980	57,4	2 450	9,4	7 290	28,0
Saint-Hubert	8 030	415	5,2	4 605	57,3	765	9,5	2 240	27,9
Samuel-de-Champlain	18 055	935	5,2	10 380	57,5	1 685	9,3	5 055	28,0
Pierre-Boucher	29 240	1 905	6,5	16 285	55,7	3 065	10,5	7 985	27,3
de Longueuil-Ouest	10 295	840	8,2	4 910	47,7	1 385	13,5	3 155	30,6
Simonne-Monet-Chartrand	7 825	590	7,5	4 215	53,9	880	11,2	2 130	27,2
des Seigneuries	11 115	465	4,2	7 160	64,4	795	7,2	2 695	24,2
du Haut-Richelieu - Rouville	20 775	1 150	5,5	11 730	56,5	1 875	9,0	6 020	29,0
de la Vallée-des-Forts	14 755	790	5,4	8 215	55,7	1 355	9,2	4 400	29,8
du Richelieu	6 020	360	6,0	3 515	58,4	520	8,6	1 625	27,0
de Richelieu-Yamaska	26 175	1 730	6,6	15 000	57,3	2 220	8,5	7 230	27,6
des Patriotes	11 800	485	4,1	7 390	62,6	1 000	8,5	2 930	24,8
des Maskoutains	12 260	1 145	9,3	6 370	52,0	1 045	8,5	3 700	30,2
de la MRC d'Acton	2 120	95	4,5	1 240	58,5	190	9,0	600	28,3
Pierre-De Saurel	8 855	555	6,3	4 925	55,6	665	7,5	2 705	30,5
Gaston-Bélanger	8 855	555	6,3	4 925	55,6	665	7,5	2 705	30,5
La Pommeraie	8 275	520	6,3	4 705	56,9	715	8,6	2 345	28,3
La Pommeraie	8 275	520	6,3	4 705	56,9	715	8,6	2 345	28,3
de la Haute-Yamaska	12 090	660	5,5	6 730	55,7	1 190	9,8	3 510	29,0
de la Haute-Yamaska	12 090	660	5,5	6 725	55,6	1 190	9,8	3 510	29,0
de Vaudreuil-Soulanges	11 950	535	4,5	7 165	60,0	985	8,2	3 265	27,3
Vaudreuil-Soulanges	11 950	535	4,5	7 165	60,0	990	8,3	3 265	27,3
<b>Montérégie</b>	<b>176 775</b>	<b>10 060</b>	<b>5,7</b>	<b>100 590</b>	<b>56,9</b>	<b>15 860</b>	<b>9,0</b>	<b>50 260</b>	<b>28,4</b>
<b>Québec</b>	<b>1 080 285</b>	<b>92 760</b>	<b>8,6</b>	<b>580 240</b>	<b>53,7</b>	<b>95 765</b>	<b>8,8648</b>	<b>311 520</b>	<b>28,8</b>

Source : Statistique Canada, Recensement 2006, Fichier CO-1121, Tableau 2

Production : équipe Surveillance de l'état de santé de la population, DSP Montérégie, 2011

Portrait et diagnostic du milieu du RLS de la Haute-Yamaska en lien avec le plan d'action gouvernemental pour contrer la maltraitance envers les aînés 2010-2015

Proportion de la population de 65 ans et plus vivant en ménage privé selon le groupe d'âge, RLS/CLSC, Montérégie et Québec, 2006

RLS/CLSC	65-74 ans		75-84 ans		85 ans et plus		65 ans et plus	
	n	%	n	%	n	%	n	%
du Haut-Saint-Laurent	1 970	98,0	1 135	92,3	270	67,5	3 375	92,7
Huntingdon	1 970	98,0	1 135	92,3	270	67,5	3 375	92,7
du Suroît	4 920	97,4	3 025	87,8	595	49,2	8 540	88,0
de Salaberry-de-Valleyfield	4 920	97,4	3 025	87,8	595	49,2	8 540	88,0
de Jardins-Roussillon	11 480	97,2	5 505	86,0	1 050	58,8	18 035	90,2
Châteauguay	5 060	97,8	2 675	87,7	465	58,9	8 200	91,0
Jardin du Québec	1 735	96,4	830	81,4	225	60,8	2 790	87,5
Kateri	4 685	97,0	2 000	85,8	360	57,6	7 045	90,5
de Champlain	15 100	99,1	7 510	92,1	2 035	75,7	24 645	94,5
Saint-Hubert	4 975	98,2	2 065	89,0	445	69,5	7 485	93,3
Samuel-de-Champlain	10 125	99,6	5 445	93,4	1 590	77,6	17 160	95,1
Pierre-Boucher	16 585	97,6	8 250	88,1	1 830	63,5	26 665	91,2
de Longueuil-Ouest	5 490	98,0	3 475	94,3	925	91,6	9 890	96,1
Simonne-Monet-Chartrand	4 465	97,3	2 020	85,1	485	56,4	6 970	89,1
des Seigneuries	6 630	97,5	2 755	83,5	420	41,6	9 805	88,3
du Haut-Richelieu - Rouville	11 180	97,7	6 590	91,5	995	46,6	18 765	90,3
de la Vallée-des-Forts	7 840	97,2	4 710	91,3	735	48,0	13 285	90,0
du Richelieu	3 340	98,8	1 880	91,9	260	43,0	5 480	90,9
de Richelieu-Yamaska	14 070	96,1	7 350	85,9	1 310	43,9	22 730	86,8
des Patriotes	6 925	96,9	3 140	88,0	570	52,3	10 635	90,1
des Maskoutains	5 930	95,0	3 670	84,0	635	38,7	10 235	83,5
de la MRC d'Acton	1 215	97,6	540	87,8	105	41,2	1 860	87,9
Pierre-De Saurel	4 705	97,5	2 685	86,5	575	61,8	7 965	89,9
Gaston-Bélanger	4 705	97,5	2 685	86,5	575	61,8	7 965	89,9
La Pommeraiie	4 285	97,2	2 415	87,5	620	55,9	7 320	88,4
La Pommeraiie	4 285	97,2	2 415	87,5	620	55,9	7 320	88,4
de la Haute-Yamaska	6 510	96,6	3 445	84,1	595	47,0	10 550	87,2
de la Haute-Yamaska	6 510	96,6	3 445	84,1	595	47,0	10 550	87,2
de Vaudreuil-Soulanges	6 750	97,6	3 520	91,2	790	67,2	11 060	92,6
Vaudreuil-Soulanges	6 750	97,6	3 520	91,2	790	67,2	11 060	92,6
<b>Montérégie</b>	<b>97 555</b>	<b>97,5</b>	<b>51 430</b>	<b>88,4</b>	<b>10 665</b>	<b>57,4</b>	<b>159 650</b>	<b>90,3</b>
<b>Québec</b>	<b>566 350</b>	<b>97,0</b>	<b>336 230</b>	<b>89,1</b>	<b>75 000</b>	<b>62,9</b>	<b>977 580</b>	<b>90,5</b>

Source : Statistique Canada, Recensement 2006, Fichiers CO-1053\_Tableau 3 et CO-1053\_Tableau 5.  
Production : équipe Surveillance de l'état de santé de la population, DSP Montérégie, 2011.

Proportion de femmes de 65 ans et plus vivant en ménage privé selon le groupe d'âge, RLS/CLSC, Montérégie et Québec, 2006

RLS/CLSC	65-74 ans		75-84 ans		85 ans et plus		65 ans et plus	
	n	%	n	%	n	%	n	%
du Haut-Saint-Laurent	1 025	100,0	580	87,9	185	72,5	1 790	93,2
Huntingdon	1 025	100,0	580	87,9	185	72,5	1 790	93,2
du Suroît	2 570	92,4	1 765	84,4	415	47,7	4 750	82,8
de Salaberry-de-Valleyfield	2 570	92,4	1 765	84,4	415	47,7	4 750	82,8
de Jardins-Roussillon	5 935	96,7	3 065	84,2	690	53,3	9 690	87,5
Châteauguay	2 660	95,5	1 525	85,9	305	51,7	4 490	87,2
Jardin du Québec	835	94,4	400	72,1	175	62,5	1 410	82,0
Kateri	2 440	99,0	1 140	87,0	210	49,4	3 790	90,2
de Champlain	8 125	99,8	4 445	90,1	1 395	71,5	13 965	92,9
Saint-Hubert	2 555	95,9	1 265	92,0	345	71,1	4 165	92,0
Samuel-de-Champlain	5 570	100,0	3 180	89,3	1 050	71,7	9 800	93,3
Pierre-Boucher	8 770	97,3	4 760	84,5	1 330	62,1	14 860	88,5
de Longueuil-Ouest	3 090	99,0	2 105	91,7	660	88,6	5 855	95,0
Simonne-Monet-Chartrand	2 305	94,1	1 160	81,4	395	59,8	3 860	85,1
des Seigneuries	3 375	98,0	1 495	78,3	275	37,4	5 145	84,5
du Haut-Richelieu - Rouville	5 780	97,9	3 860	91,4	615	42,1	10 255	88,5
de la Vallée-des-Forts	4 075	97,3	2 805	91,5	440	41,9	7 320	88,1
du Richelieu	1 705	99,4	1 055	90,9	175	42,7	2 935	89,3
de Richelieu-Yamaska	7 280	95,2	4 200	82,4	865	39,2	12 345	82,6
des Patriotes	3 580	98,5	1 750	85,6	390	51,0	5 720	88,8
des Maskoutains	3 160	92,9	2 160	79,7	425	33,6	5 745	77,9
de la MRC d'Acton	540	88,5	290	85,3	50	28,6	880	78,2
Pierre-De Saurel	2 390	94,7	1 545	82,6	385	57,0	4 320	85,2
Gaston-Bélanger	2 390	94,7	1 545	82,6	385	57,0	4 320	85,2
La Pommeraiie	2 245	100,0	1 360	85,3	375	49,3	3 980	87,2
La Pommeraiie	2 245	100,0	1 360	85,3	375	49,3	3 980	87,2
de la Haute-Yamaska	3 440	96,5	2 040	83,6	430	48,3	5 910	85,7
de la Haute-Yamaska	3 440	96,5	2 040	83,6	430	48,3	5 910	85,7
de Vaudreuil-Soulanges	3 375	96,7	2 055	92,4	510	62,6	5 940	91,0
Vaudreuil-Soulanges	3 375	96,7	2 055	92,4	510	62,6	5 940	91,0
<b>Montérégie</b>	<b>50 935</b>	<b>97,2</b>	<b>29 675</b>	<b>86,3</b>	<b>7 195</b>	<b>54,0</b>	<b>87 805</b>	<b>87,7</b>
<b>Québec</b>	<b>301 755</b>	<b>96,8</b>	<b>197 685</b>	<b>87,2</b>	<b>51 170</b>	<b>59,8</b>	<b>550 610</b>	<b>88,3</b>

Source : Statistique Canada, Recensement 2006, Fichiers CO-1053\_Tableau 3 et CO-1053\_Tableau 5.  
Production : équipe Surveillance de l'état de santé de la population, DSP Montérégie, 2011.

## Portrait et diagnostic du milieu du RLS de la Haute-Yamaska en lien avec le plan d'action gouvernemental pour contrer la maltraitance envers les aînés 2010-2015

**Proportion d'hommes de 65 ans et plus vivant en ménage privé selon le groupe d'âge, RLS/CLSC, Montérégie et Québec, 2006**

RLS/CLSC	65-74 ans		75-84 ans		85 ans et plus		65 ans et plus	
	n	%	n	%	n	%	n	%
du Haut-Saint-Laurent	950	94,5	555	98,2	90	66,7	1 595	93,5
Huntingdon	950	94,5	555	98,2	90	66,7	1 595	93,5
du Suroît	2 350	100,0	1 265	93,7	180	53,7	3 795	95,7
de Salaberry-de-Valleyfield	2 350	100,0	1 265	93,7	180	53,7	3 795	95,7
de Jardins-Roussillon	5 545	97,7	2 435	88,2	355	74,7	8 335	93,5
Châteauguay	2 395	99,8	1 150	89,8	155	81,6	3 700	95,6
Jardin du Québec	905	99,5	420	90,3	50	55,6	1 375	93,9
Kateri	2 245	94,9	865	85,2	150	76,9	3 260	91,2
de Champlain	6 975	98,3	3 065	95,5	640	86,5	10 680	96,7
Saint-Hubert	2 425	100,0	800	85,1	100	64,5	3 325	95,0
Samuel-de-Champlain	4 550	97,0	2 265	99,8	540	92,3	7 355	97,5
Pierre-Boucher	7 810	97,9	3 485	93,4	500	67,6	11 795	94,7
de Longueuil-Ouest	2 395	96,2	1 370	98,6	270	100,0	4 035	97,2
Simonne-Monet-Chartrand	2 160	100,0	865	91,5	90	46,2	3 115	95,0
des Seigneuries	3 255	97,2	1 250	89,6	140	50,9	4 645	92,5
du Haut-Richelieu - Rouville	5 400	97,6	2 730	91,8	380	56,3	8 510	92,7
de la Vallée-des-Forts	3 765	97,2	1 905	91,4	295	60,8	5 965	92,6
du Richelieu	1 635	98,5	825	92,7	85	44,7	2 545	92,9
de Richelieu-Yamaska	6 780	97,1	3 150	90,9	445	56,3	10 375	92,3
des Patriotes	3 340	95,3	1 390	91,4	180	54,5	4 910	91,7
des Maskoutains	2 765	97,2	1 510	90,4	210	56,0	4 485	91,7
de la MRC d'Acton	675	100,0	250	90,9	55	64,7	980	98,5
Pierre-De Saurel	2 310	100,0	1 135	91,9	190	76,0	3 635	96,0
Gaston-Bélanger	2 310	100,0	1 135	91,9	190	76,0	3 635	96,0
La Pommeraiie	2 040	92,7	1 050	89,7	250	72,5	3 340	89,9
La Pommeraiie	2 040	92,7	1 050	89,7	250	72,5	3 340	89,9
de la Haute-Yamaska	3 065	96,5	1 400	85,1	165	44,6	4 630	89,2
de la Haute-Yamaska	3 065	96,5	1 400	85,1	165	44,6	4 630	89,2
de Vaudreuil-Soulanges	3 370	98,3	1 470	90,2	275	75,3	5 115	94,3
Vaudreuil-Soulanges	3 370	98,3	1 470	90,2	275	75,3	5 115	94,3
<b>Montérégie</b>	<b>46 595</b>	<b>97,8</b>	<b>21 740</b>	<b>91,6</b>	<b>3 470</b>	<b>66,5</b>	<b>71 805</b>	<b>93,7</b>
<b>Québec</b>	<b>264 595</b>	<b>97,2</b>	<b>138 550</b>	<b>92,0</b>	<b>23 830</b>	<b>70,7</b>	<b>426 975</b>	<b>93,6</b>

Source : Statistique Canada, Recensement 2006, Fichiers CO-1053\_Tableau 3 et CO-1053\_Tableau 5.  
Production : équipe Surveillance de l'état de santé de la population, DSP Montérégie, 2011.

**Proportion de la population de 65 ans et plus vivant seule en ménage privé selon le groupe d'âge, RLS/CLSC, Montérégie et Québec, 2006**

RLS/CLSC	65-74 ans		75-84 ans		85 ans et plus		65 ans et plus	
	n	%	n	%	n	%	n	%
du Haut-Saint-Laurent	465	23,6	305	26,9	125	46,3	890	26,3
Huntingdon	465	23,6	305	26,9	125	46,3	890	26,3
du Suroît	1 265	25,7	1 165	26,9	305	51,3	2 740	32,1
de Salaberry-de-Valleyfield	1 265	25,7	1 165	26,9	305	51,3	2 740	32,1
de Jardins-Roussillon	2 295	20,0	1 635	26,9	375	35,7	4 305	23,9
Châteauguay	1 025	20,3	775	26,9	165	35,5	1 960	23,9
Jardin du Québec	340	19,6	315	26,9	100	44,4	760	27,2
Kateri	930	19,9	545	26,9	110	30,6	1 585	22,5
de Champlain	3 200	21,2	2 750	26,9	925	45,5	6 875	27,9
Saint-Hubert	1 020	20,5	660	26,9	170	38,2	1 850	24,7
Samuel-de-Champlain	2 180	21,5	2 090	26,9	755	47,5	5 025	29,3
Pierre-Boucher	4 115	24,8	3 110	26,9	835	45,6	8 055	30,2
de Longueuil-Ouest	1 775	32,3	1 570	26,9	465	50,3	3 815	38,6
Simonne-Monet-Chartrand	1 165	26,1	760	26,9	260	53,6	2 180	31,3
des Seigneuries	1 175	17,7	780	26,9	110	26,2	2 060	21,0
du Haut-Richelieu - Rouville	2 645	23,7	2 270	26,9	435	43,7	5 355	28,5
de la Vallée-des-Forts	1 805	23,0	1 650	26,9	335	45,6	3 800	28,6
du Richelieu	840	25,1	620	26,9	100	38,5	1 555	28,4
de Richelieu-Yamaska	3 150	22,4	2 445	26,9	615	46,9	6 220	27,4
des Patriotes	1 380	19,9	990	26,9	245	43,0	2 615	24,6
des Maskoutains	1 420	23,9	1 300	26,9	315	49,6	3 045	29,7
de la MRC d'Acton	350	28,8	155	26,9	55	52,4	560	30,2
Pierre-De Saurel	1 280	27,2	1 005	26,9	215	37,4	2 500	31,4
Gaston-Bélanger	1 280	27,2	1 005	26,9	215	37,4	2 500	31,4
La Pommeraiie	1 155	27,0	825	26,9	255	41,1	2 245	30,7
La Pommeraiie	1 155	27,0	825	26,9	255	41,1	2 245	30,7
de la Haute-Yamaska	1 635	25,1	1 195	26,9	295	49,6	3 120	29,6
de la Haute-Yamaska	1 635	25,1	1 195	26,9	295	49,6	3 120	29,6
de Vaudreuil-Soulanges	1 365	20,2	1 070	26,9	325	41,1	2 760	25,0
Vaudreuil-Soulanges	1 365	20,2	1 070	26,9	325	41,1	2 760	25,0
<b>Montérégie</b>	<b>22 570</b>	<b>23,1</b>	<b>17 775</b>	<b>26,9</b>	<b>4 705</b>	<b>44,1</b>	<b>45 065</b>	<b>28,2</b>
<b>Québec</b>	<b>143 780</b>	<b>25,4</b>	<b>124 760</b>	<b>26,9</b>	<b>36 905</b>	<b>49,2</b>	<b>305 445</b>	<b>31,2</b>

Note : Les données par RLS et pour la Montérégie ont été obtenues en cumulant les données par CLSC. Ainsi, en raison des arrondissements, il se pourrait que ces valeurs diffèrent de celles calculées et arrondies au niveau des RLS et de la région.

Source : Statistique Canada, Recensement 2006, Fichier CO-1053\_Tableau 5.

Production : équipe Surveillance de l'état de santé de la population, DSP Montérégie, 2011.

## Portrait et diagnostic du milieu du RLS de la Haute-Yamaska en lien avec le plan d'action gouvernemental pour contrer la maltraitance envers les aînés 2010-2015

**Proportion de femmes de 65 ans et plus vivant seules en ménage privé selon le groupe d'âge, RLS/CLSC, Montérégie et Québec, 2006**

RLS/CLSC	65-74 ans		75-84 ans		85 ans et plus		65 ans et plus	
	n	%	n	%	n	%	n	%
du Haut-Saint-Laurent	335	32,7	190	32,8	105	56,8	640	35,9
Huntingdon	335	32,7	190	32,8	105	56,8	640	35,9
du Suroît	830	32,3	915	51,8	250	60,2	2 000	42,1
de Salaberry-de-Valleyfield	830	32,3	915	51,8	250	60,2	2 000	42,1
de Jardins-Roussillon	1 520	25,6	1 220	39,8	280	40,6	3 035	31,3
Châteauguay	685	25,8	615	40,3	120	39,3	1 425	31,7
Jardin du Québec	195	23,4	215	53,8	90	51,4	505	35,7
Kateri	640	26,2	390	34,2	70	33,3	1 105	29,2
de Champlain	2 300	28,3	2 145	48,3	770	55,2	5 220	37,4
Saint-Hubert	640	25,0	545	43,1	150	43,5	1 335	32,1
Samuel-de-Champlain	1 660	29,8	1 600	50,3	620	59,0	3 885	39,6
Pierre-Boucher	2 805	32,0	2 395	50,3	725	54,5	5 935	39,9
de Longueuil-Ouest	1 250	40,5	1 235	58,7	380	57,6	2 870	49,0
Simonne-Monet-Chartrand	755	32,8	575	49,6	245	62,0	1 580	40,9
des Seigneuries	800	23,7	585	39,1	100	36,4	1 485	28,9
du Haut-Richelieu - Rouville	1 630	28,2	1 730	44,8	350	56,9	3 710	36,2
de la Vallée-des-Forts	1 080	26,5	1 270	45,3	260	59,1	2 605	35,6
du Richelieu	550	32,3	460	43,6	90	51,4	1 105	37,6
de Richelieu-Yamaska	2 200	30,2	1 930	46,0	475	54,9	4 600	37,2
des Patriotes	990	27,7	760	43,4	195	50,0	1 940	33,9
des Maskoutains	1 045	33,1	1 035	47,9	250	58,8	2 330	40,5
de la MRC d'Acton	165	30,6	135	46,6	30	60,0	330	37,3
Pierre-De Saurel	815	34,1	750	48,5	175	45,5	1 740	40,3
Gaston-Bélanger	815	34,1	750	48,5	175	45,5	1 740	40,3
La Pommeraiie	725	32,3	640	47,1	195	52,0	1 560	39,2
La Pommeraiie	725	32,3	640	47,1	195	52,0	1 560	39,2
de la Haute-Yamaska	1 135	33,0	955	46,8	270	62,8	2 365	40,0
de la Haute-Yamaska	1 135	33,0	955	46,8	270	62,8	2 365	40,0
de Vaudreuil-Soulanges	950	28,1	825	40,1	270	52,9	2 050	34,5
Vaudreuil-Soulanges	950	28,1	825	40,1	270	52,9	2 050	34,5
<b>Montérégie</b>	<b>15 245</b>	<b>29,9</b>	<b>13 695</b>	<b>46,1</b>	<b>3 865</b>	<b>53,7</b>	<b>32 855</b>	<b>37,4</b>
<b>Québec</b>	<b>97 985</b>	<b>32,5</b>	<b>96 260</b>	<b>48,7</b>	<b>30 205</b>	<b>59,0</b>	<b>224 445</b>	<b>40,8</b>

Note : Les données par RLS et pour la Montérégie ont été obtenues en cumulant les données par CLSC. Ainsi, en raison des arrondissements, il se pourrait que ces valeurs diffèrent de celles calculées et arrondies au niveau des RLS et de la région.

Source : Statistique Canada, Recensement 2006, Fichier CO-1053\_Tableau 5.

Production : équipe Surveillance de l'état de santé de la population, DSP Montérégie, 2011.

**Proportion d'hommes de 65 ans et plus vivant seuls en ménage privé selon le groupe d'âge, RLS/CLSC, Montérégie et Québec, 2006**

RLS/CLSC	65-74 ans		75-84 ans		85 ans et plus		65 ans et plus	
	n	%	n	%	n	%	n	%
du Haut-Saint-Laurent	125	13,2	105	18,9	25	27,8	250	15,6
Huntingdon	125	13,2	105	18,9	25	27,8	250	15,6
du Suroît	430	18,3	250	19,8	55	30,6	735	19,3
de Salaberry-de-Valleyfield	430	18,3	250	19,8	55	30,6	735	19,3
de Jardins-Roussillon	765	13,8	405	16,6	90	25,4	1 270	15,2
Châteauguay	340	14,2	155	13,5	40	25,8	535	14,4
Jardin du Québec	140	15,5	95	22,6	10	20,0	255	18,5
Kateri	285	12,7	155	17,9	40	26,7	480	14,7
de Champlain	900	12,9	600	19,6	150	23,4	1 650	15,5
Saint-Hubert	380	15,7	115	14,4	20	20,0	510	15,3
Samuel-de-Champlain	520	11,4	485	21,4	130	24,1	1 140	15,5
Pierre-Boucher	1 300	16,6	715	20,5	110	22,0	2 125	18,0
de Longueuil-Ouest	520	21,7	335	24,5	90	33,3	945	23,4
Simonne-Monet-Chartrand	405	18,8	185	21,4	10	11,1	600	19,3
des Seigneuries	375	11,5	195	15,6	10	7,1	580	12,5
du Haut-Richelieu - Rouville	1 015	18,8	535	19,6	90	23,7	1 645	19,3
de la Vallée-des-Forts	725	19,3	385	20,2	80	27,1	1 195	20,0
du Richelieu	290	17,7	150	18,2	10	11,8	450	17,7
de Richelieu-Yamaska	955	14,1	525	16,7	135	30,3	1 615	15,6
des Patriotes	390	11,7	230	16,5	45	25,0	670	13,7
des Maskoutains	380	13,7	275	18,2	65	31,0	715	15,9
de la MRC d'Acton	185	27,4	20	8,0	25	45,5	230	23,6
Pierre-De Saurel	465	20,1	250	22,0	45	23,7	760	20,9
Gaston-Bélanger	465	20,1	250	22,0	45	23,7	760	20,9
La Pommeraiie	430	21,1	185	17,6	65	26,0	685	20,5
La Pommeraiie	430	21,1	185	17,6	65	26,0	685	20,5
de la Haute-Yamaska	500	16,3	235	16,8	25	15,2	755	16,3
de la Haute-Yamaska	500	16,3	235	16,8	25	15,2	755	16,3
de Vaudreuil-Soulanges	415	12,3	240	16,3	55	20,0	710	13,9
Vaudreuil-Soulanges	415	12,3	240	16,3	55	20,0	710	13,9
<b>Montérégie</b>	<b>7 300</b>	<b>15,7</b>	<b>4 045</b>	<b>18,6</b>	<b>845</b>	<b>24,4</b>	<b>12 200</b>	<b>17,0</b>
<b>Québec</b>	<b>45 795</b>	<b>17,3</b>	<b>28 500</b>	<b>20,6</b>	<b>6 705</b>	<b>28,1</b>	<b>81 000</b>	<b>19,0</b>

Note : Les données par RLS et pour la Montérégie ont été obtenues en cumulant les données par CLSC. Ainsi, en raison des arrondissements, il se pourrait que ces valeurs diffèrent de celles calculées et arrondies au niveau des RLS et de la région.

Source : Statistique Canada, Recensement 2006, Fichier CO-1053\_Tableau 5.

Production : équipe Surveillance de l'état de santé de la population, DSP Montérégie, 2011.

Portrait et diagnostic du milieu du RLS de la Haute-Yamaska en lien avec le plan d'action gouvernemental pour contrer la maltraitance envers les aînés 2010-2015

Répartition de la population âgée de 65 ans et plus selon la langue maternelle, RLS/CLSC, Montérégie et Québec, 2006

RLS/CLSC	Français		Anglais		Italien		Portugais		Roumain		Espagnol		Langues germaniques et celtiques		Langues slaves et baltes		Langues finno-ougriennes	
	n	%	n	%	n	%	n	%	n	%	n	%	n	%	n	%	n	%
du Haut-Saint-Laurent	2 075	60,0	1 070	30,9	35	1,0	0	0,0	0	0,0	10	0,3	90	2,6	85	2,5	30	0,9
Huntingdon	2 075	60,0	1 070	30,9	35	1,0	0	0,0	0	0,0	10	0,3	90	2,6	85	2,5	30	0,9
du Suroît	8 270	94,4	235	2,7	40	0,5	0	0,0	0	0,0	45	0,5	35	0,4	0	0,0	0	0,0
de Salaberry-de-Valleyfield	8 270	94,4	235	2,7	40	0,5	0	0,0	0	0,0	45	0,5	35	0,4	0	0,0	0	0,0
de Jardins-Roussillon	14 505	78,5	2 325	12,6	305	1,6	75	0,4	30	0,2	110	0,6	420	2,3	130	0,7	45	0,2
Châteauguay	5 655	68,7	1 735	21,1	155	1,9	40	0,5	10	0,1	55	0,7	215	2,6	50	0,6	45	0,5
Jardin du Québec	2 565	86,2	230	7,7	20	0,7	10	0,3	0	0,0	0	0,0	100	3,4	10	0,3	0	0,0
Kateri	6 285	86,4	360	4,9	130	1,8	25	0,3	20	0,3	55	0,8	105	1,4	70	1,0	0	0,0
de Champlain <sup>1</sup>	17 280	69,0	2 665	10,6	360	1,4	170	0,7	105	0,4	385	1,5	290	1,2	260	1,0	120	0,5
Saint-Hubert <sup>1</sup>	6 115	80,4	545	7,2	120	1,6	55	0,7	20	0,3	90	1,2	60	0,8	90	1,2	25	0,3
Samuel-de-Champlain <sup>1</sup>	11 165	64,0	2 120	12,2	240	1,4	115	0,7	85	0,5	295	1,7	230	1,3	170	1,0	95	0,5
Pierre-Boucher <sup>1</sup>	23 420	85,8	1 390	5,1	385	1,4	130	0,5	45	0,2	215	0,8	185	0,7	235	0,9	55	0,2
de Longueuil-Ouest <sup>1</sup>	7 790	80,3	700	7,2	160	1,6	65	0,7	25	0,3	110	1,1	85	0,9	115	1,2	25	0,3
Simonne-Monet-Chartrand <sup>1</sup>	5 920	80,1	535	7,2	120	1,6	50	0,7	20	0,3	85	1,1	60	0,8	100	1,4	20	0,3
des Seigneuries	9 710	95,3	155	1,5	105	1,0	15	0,1	0	0,0	20	0,2	40	0,4	20	0,2	10	0,1
du Haut-Richelieu - Rouville	17 190	90,3	750	3,9	195	1,0	70	0,4	10	0,1	60	0,3	260	1,4	80	0,4	30	0,2
de la Vallée-des-Forts	12 140	90,3	525	3,9	145	1,1	60	0,4	10	0,1	10	0,1	195	1,4	60	0,4	20	0,1
du Richelieu	5 050	90,5	225	4,0	50	0,9	10	0,2	0	0,0	50	0,9	65	1,2	20	0,4	10	0,2
de Richelieu-Yamaska	21 970	92,5	845	3,6	90	0,4	45	0,2	0	0,0	130	0,5	270	1,1	125	0,5	20	0,1
des Patriotes	9 600	87,4	790	7,2	70	0,6	5	0,0	0	0,0	80	0,7	170	1,5	115	1,0	10	0,1
des Maskoutains	10 600	97,0	45	0,4	10	0,1	30	0,3	0	0,0	35	0,3	70	0,6	10	0,1	10	0,1
de la MRC d'Acton	1 770	95,9	10	0,5	10	0,5	10	0,5	0	0,0	15	0,8	30	1,6	0	0,0	0	0,0
Pierre-De Saurel	7 675	95,8	95	1,2	55	0,7	25	0,3	0	0,0	30	0,4	10	0,1	0	0,0	0	0,0
Gaston-Bélanger	7 675	95,8	95	1,2	55	0,7	25	0,3	0	0,0	30	0,4	10	0,1	0	0,0	0	0,0
La Pommeraie	4 890	65,8	2 035	27,4	10	0,1	0	0,0	0	0,0	25	0,3	175	2,4	100	1,3	25	0,3
La Pommeraie	4 890	65,8	2 035	27,4	10	0,1	0	0,0	0	0,0	25	0,3	175	2,4	100	1,3	25	0,3
de la Haute-Yamaska	10 110	90,4	670	6,0	90	0,8	0	0,0	0	0,0	0	0,0	120	1,1	35	0,3	0	0,0
de la Haute-Yamaska	10 110	90,4	670	6,0	90	0,8	0	0,0	0	0,0	0	0,0	120	1,1	35	0,3	0	0,0
de Vaudreuil-Soulanges	8 215	73,2	1 830	16,3	130	1,2	85	0,8	30	0,3	60	0,5	310	2,8	180	1,6	85	0,8
Vaudreuil-Soulanges	8 215	73,2	1 830	16,3	130	1,2	85	0,8	30	0,3	60	0,5	310	2,8	180	1,6	85	0,8
<b>Montérégie</b>	<b>135 600</b>	<b>82,8</b>	<b>13 910</b>	<b>8,5</b>	<b>1 695</b>	<b>1,0</b>	<b>600</b>	<b>0,4</b>	<b>220</b>	<b>0,1</b>	<b>1 070</b>	<b>0,7</b>	<b>2 165</b>	<b>1,3</b>	<b>1 230</b>	<b>0,8</b>	<b>410</b>	<b>0,3</b>
<b>Québec</b>	<b>787 810</b>	<b>78,7</b>	<b>79 345</b>	<b>7,9</b>	<b>35 825</b>	<b>3,6</b>	<b>5 640</b>	<b>0,6</b>	<b>2 215</b>	<b>0,2</b>	<b>7 460</b>	<b>0,7</b>	<b>12 255</b>	<b>1,2</b>	<b>12 120</b>	<b>1,2</b>	<b>3 655</b>	<b>0,4</b>

<sup>1</sup> Estimations obtenues en répartissant le nombre de personnes de 65 ans et plus de l'Agglomération de Longueuil (SR de Longueuil) ayant déclaré chacune des langues maternelles au prorata des populations de 65 ans et plus de chacun des arrondissements ou CLSC concernés.

Source: Statistiques Canada, Recensement du Canada de 2006, Numéro 97-555-XCB2006016 au catalogue

Production : équipe Surveillance de l'état de santé de la population, DSP Montérégie.

Portrait et diagnostic du milieu du RLS de la Haute-Yamaska en lien avec le plan d'action gouvernemental pour contrer la maltraitance envers les aînés 2010-2015

Répartition de la population âgée de 65 ans et plus selon la langue maternelle, RLS/CLSC, Montérégie et Québec, 2006 (Suite)

RLS/CLSC	Grec		Arménien		Langues africaines		Langues asiatiques		Langues indiennes		Langues créoles		Langues autochtones		Autres		Réponses multiples	
	n	%	n	%	n	%	n	%	n	%	n	%	n	%	n	%	n	%
du Haut-Saint-Laurent	10	0,3	0	0,0	0	0,0	0	0,0	0	0,0	0	0,0	0	0,0	10	0,3	35	1,0
Huntingdon	10	0,3	0	0,0	0	0,0	0	0,0	0	0,0	0	0,0	0	0,0	10	0,3	35	1,0
du Suroît	10	0,1	0	0,0	0	0,0	40	0,5	0	0,0	0	0,0	0	0,0	0	0,0	75	0,9
de Salaberry-de-Valleyfield	10	0,1	0	0,0	0	0,0	40	0,5	0	0,0	0	0,0	0	0,0	0	0,0	75	0,9
de Jardins-Roussillon	50	0,3	25	0,1	40	0,2	50	0,3	25	0,1	75	0,4	20	0,6	15	0,1	165	0,9
Châteauguay	30	0,4	25	0,3	0	0,0	0	0,0	15	0,2	45	0,5	20	0,6	10	0,1	75	0,9
Jardin du Québec	0	0,0	0	0,0	0	0,0	0	0,0	0	0,0	0	0,0	0	0,0	0	0,0	40	1,3
Kateri	20	0,3	0	0,0	40	0,6	50	0,7	10	0,1	30	0,4	0	0,0	5	0,1	50	0,7
de Champlain <sup>1</sup>	425	1,7	65	0,3	430	1,8	1 055	4,2	330	1,3	165	0,7	5	0,1	115	0,5	315	1,3
Saint-Hubert <sup>1</sup>	40	0,5	5	0,1	65	0,9	140	1,8	20	0,3	75	1,0	5	0,1	20	0,3	75	1,0
Samuel-de-Champlain <sup>1</sup>	385	2,2	60	0,3	365	2,2	915	5,2	310	1,8	90	0,5	0	0,0	95	0,5	240	1,4
Pierre-Boucher <sup>1</sup>	95	0,3	10	0,0	160	0,6	320	1,2	50	0,2	205	0,8	10	0,3	45	0,2	215	0,8
de Longueuil-Ouest <sup>1</sup>	55	0,6	5	0,1	85	0,9	170	1,8	30	0,3	100	1,0	5	0,1	25	0,3	90	0,9
Simonne-Monet-Chartrand <sup>1</sup>	40	0,5	5	0,1	65	0,9	135	1,8	20	0,3	75	1,0	5	0,1	20	0,3	70	0,9
des Seigneuries	0	0,0	0	0,0	10	0,1	15	0,1	0	0,0	30	0,3	0	0,0	0	0,0	55	0,5
du Haut-Richelieu - Rouville	40	0,2	0	0,0	40	0,2	75	0,4	10	0,1	0	0,0	0	0,0	20	0,1	160	0,8
de la Vallée-des-Forts	10	0,1	0	0,0	40	0,3	75	0,6	10	0,1	0	0,0	0	0,0	20	0,1	120	0,9
du Richelieu	30	0,5	0	0,0	0	0,0	0	0,0	0	0,0	0	0,0	0	0,0	0	0,0	40	0,7
de Richelieu-Yamaska	40	0,2	0	0,0	10	0,0	20	0,1	10	0,0	10	0,0	0	0,0	20	0,1	110	0,5
des Patriotes	20	0,2	0	0,0	0	0,0	20	0,2	0	0,0	10	0,1	0	0,0	20	0,2	55	0,5
des Maskoutains	20	0,2	0	0,0	10	0,1	0	0,0	10	0,1	0	0,0	0	0,0	0	0,0	55	0,5
de la MRC d'Acton	0	0,0	0	0,0	0	0,0	0	0,0	0	0,0	0	0,0	0	0,0	0	0,0	0	0,0
Pierre-De Saurel	10	0,1	20	0,2	0	0,0	10	0,1	0	0,0	0	0,0	0	0,0	0	0,0	50	0,6
Gaston-Bélanger	10	0,1	20	0,2	0	0,0	10	0,1	0	0,0	0	0,0	0	0,0	0	0,0	50	0,6
La Pommeraie	0	0,0	0	0,0	10	0,1	20	0,3	25	0,3	0	0,0	0	0,0	10	0,1	110	1,5
La Pommeraie	0	0,0	0	0,0	10	0,1	20	0,3	25	0,3	0	0,0	0	0,0	10	0,1	110	1,5
de la Haute-Yamaska	0	0,0	0	0,0	0	0,0	0	0,0	0	0,0	0	0,0	0	0,0	20	0,2	135	1,2
de la Haute-Yamaska	0	0,0	0	0,0	0	0,0	0	0,0	0	0,0	0	0,0	0	0,0	20	0,2	135	1,2
de Vaudreuil-Soulanges	50	0,4	0	0,0	0	0,0	40	0,4	45	0,4	10	0,1	0	0,0	10	0,1	95	0,8
Vaudreuil-Soulanges	50	0,4	0	0,0	0	0,0	40	0,4	45	0,4	10	0,1	0	0,0	10	0,1	95	0,8
<b>Montérégie</b>	<b>730</b>	<b>0,4</b>	<b>120</b>	<b>0,1</b>	<b>690</b>	<b>0,4</b>	<b>1 630</b>	<b>1,0</b>	<b>495</b>	<b>0,3</b>	<b>465</b>	<b>0,3</b>	<b>35</b>	<b>0,0</b>	<b>265</b>	<b>0,2</b>	<b>1 465</b>	<b>0,9</b>
<b>Québec</b>	<b>10 510</b>	<b>1,1</b>	<b>3 165</b>	<b>0,3</b>	<b>10 725</b>	<b>0,8</b>	<b>7 670</b>	<b>0,8</b>	<b>4 005</b>	<b>0,4</b>	<b>4 910</b>	<b>0,5</b>	<b>9 645</b>	<b>0,2</b>	<b>2 045</b>	<b>0,2</b>	<b>1 770</b>	<b>1,0</b>

<sup>1</sup> Estimations obtenues en répartissant le nombre de personnes de 65 ans et plus de l'Agglomération de Longueuil (SR de Longueuil) ayant déclaré chacune des langues maternelles au prorata des populations de 65 ans et plus de chacun des arrondissements ou CLSC concernés.

Source: Statistiques Canada, Recensement du Canada de 2006, Numéro 97-555-XCB2006016 au catalogue

Production : équipe Surveillance de l'état de santé de la population, DSP Montérégie.

**Proportion d'immigrants parmi la population de 65 ans et plus, RLS/CLSC, Montérégie et Québec, 2006**

RLS/CLSC	Population de 65 ans et +	Immigrants	
		N	%
du Haut-Saint-Laurent	3 425	390	11,4
Huntingdon	3 425	390	11,4
du Suroît	8 640	200	2,3
de Salaberry-de-Valleyfield	8 640	200	2,3
de Jardins-Roussillon	18 465	2 185	11,8
Châteauguay	8 245	1 190	14,4
Jardin du Québec	2 990	260	8,7
Kateri	7 230	735	10,2
de Champlain	24 670	6 160	25,0
Saint-Hubert	7 500	1 150	15,3
Samuel-de-Champlain	17 170	5 010	29,2
Pierre-Boucher	27 135	2 615	9,6
de Longueuil-Ouest	9 925	1 180	11,9
Simonne-Monet-Chartrand	7 015	900	12,8
des Seigneuries	10 195	535	5,2
du Haut-Richelieu - Rouville	19 000	1 270	6,7
de la Vallée-des-Forts	13 455	935	6,9
du Richelieu	5 545	335	6,0
de Richelieu-Yamaska	23 770	1 680	7,1
des Patriotes	11 040	1 170	10,6
des Maskoutains	10 875	430	4,0
de la MRC d'Acton	1 855	80	4,3
Pierre-De Saurel	8 005	270	3,4
Gaston-Bélanger	8 005	270	3,4
La Pommeraie	7 500	845	11,3
La Pommeraie	7 500	845	11,3
de la Haute-Yamaska	10 620	475	4,5
de la Haute-Yamaska	10 620	475	4,5
de Vaudreuil-Soulanges	11 185	1 740	15,6
Vaudreuil-Soulanges	11 185	1 740	15,6
<b>Montérégie</b>	<b>162 415</b>	<b>17 830</b>	<b>11,0</b>
<b>Québec</b>	<b>1 000 900</b>	<b>149 110</b>	<b>14,9</b>

Note : Les données par RLS et pour la Montérégie ont été obtenues en cumulant les données par CLSC. Ainsi, en raison des arrondissements, il se pourrait que ces valeurs diffèrent de celles calculées et arrondies au niveau des RLS et de la région.

Source : Statistique Canada, Recensement de 2006, Fichier CO-1253 Tableau 1

Production : équipe Surveillance de l'état de santé de la population, DSP Montérégie, 2011.



Portrait et diagnostic du milieu du RLS de la Haute-Yamaska en lien avec le plan d'action gouvernemental pour contrer la maltraitance envers les aînés 2010-2015

Répartition (%) des immigrants âgés de 65 ans et plus selon leur lieu de naissance, RLS/CLSC, Montérégie et Québec, 2006

RLS/CLSC	Lieu de naissance							
	Europe	Asie et Moyen-Orient	États-Unis d'Amérique	Antilles et Bermudes	Afrique	Amérique du sud	Amérique centrale	Océanie et autres
du Haut-Saint-Laurent	83,5	2,5	13,9	0,0	0,0	0,0	0,0	0,0
Huntingdon	83,5	2,5	13,9	0,0	0,0	0,0	0,0	0,0
du Suroît	72,5	7,5	12,5	0,0	0,0	0,0	7,5	0,0
de Salaberry-de-Valleyfield	72,5	7,5	12,5	0,0	0,0	0,0	7,5	0,0
de Jardins-Roussillon	69,2	6,1	3,9	11,8	5,2	1,8	1,1	0,9
Châteauguay	70,0	4,6	2,1	15,8	2,9	1,7	2,1	0,8
Jardin du Québec	88,9	0,0	7,4	0,0	3,7	0,0	0,0	0,0
Kateri	60,5	10,9	5,4	9,5	9,5	2,7	0,0	1,4
de Champlain	46,8	28,6	1,9	8,4	9,0	3,9	1,1	0,3
Saint-Hubert	51,7	16,1	1,3	18,7	6,5	3,9	0,9	0,9
Samuel-de-Champlain	45,7	31,5	2,1	6,0	9,6	3,9	1,1	0,2
Pierre-Boucher	54,2	16,1	4,8	10,5	9,8	4,6	0,0	0,0
de Longueuil-Ouest	47,7	26,4	3,4	10,6	5,1	6,8	0,0	0,0
Simonne-Monet-Chartrand	52,8	10,6	5,0	11,1	17,2	3,3	0,0	0,0
des Seigneuries	71,0	2,8	7,5	9,3	7,5	1,9	0,0	0,0
du Haut-Richelieu - Rouville	75,6	4,3	15,0	2,8	2,4	0,0	0,0	0,0
de la Vallée-des-Forts	73,8	5,9	16,0	2,1	2,1	0,0	0,0	0,0
du Richelieu	80,6	0,0	11,9	4,5	3,0	0,0	0,0	0,0
de Richelieu-Yamaska	77,8	2,4	12,6	1,2	4,2	1,8	0,0	0,0
des Patriotes	85,9	1,7	4,7	1,7	4,7	1,3	0,0	0,0
des Maskoutains	54,1	4,7	34,1	0,0	3,5	3,5	0,0	0,0
de la MRC d'Acton	86,7	0,0	13,3	0,0	0,0	0,0	0,0	0,0
Pierre-De Saurel	66,7	3,7	24,1	0,0	0,0	5,6	0,0	0,0
Gaston-Bélanger	66,7	3,7	24,1	0,0	0,0	5,6	0,0	0,0
La Pommeraie	72,5	1,8	20,4	2,4	3,0	0,0	0,0	0,0
La Pommeraie	72,5	1,8	20,4	2,4	3,0	0,0	0,0	0,0
de la Haute-Yamaska	70,5	3,2	21,1	3,2	2,1	0,0	0,0	0,0
de la Haute-Yamaska	70,5	3,2	21,1	3,2	2,1	0,0	0,0	0,0
de Vaudreuil-Soulanges	80,2	7,2	4,6	2,3	4,0	1,7	0,0	0,0
Vaudreuil-Soulanges	80,2	7,2	4,6	2,3	4,0	1,7	0,0	0,0
<b>Montérégie</b>	<b>62,1</b>	<b>14,6</b>	<b>6,9</b>	<b>6,6</b>	<b>6,3</b>	<b>2,7</b>	<b>0,6</b>	<b>0,2</b>
<b>Québec</b>	<b>63,3</b>	<b>15,3</b>	<b>3,9</b>	<b>7,2</b>	<b>6,8</b>	<b>2,1</b>	<b>0,9</b>	<b>0,4</b>

Source : Statistique Canada, Recensement de 2006, Fichiers CO-1253 Tableau 1 et 97-564-XCB200608.

Production : équipe Surveillance de l'état de santé de la population, DSP Montérégie, 2011.

**Proportion de personnes âgées de 65 ans et plus parmi la population immigrante, RLS/CLSC, Montérégie et Québec, 2006**

RLS/CLSC	Population immigrante	65 ans et +	
		n	%
du Haut-Saint-Laurent	1 090	390	35,8
Huntingdon	1 090	390	35,8
du Suroît	880	200	22,7
de Salaberry-de-Valleyfield	880	200	22,7
de Jardins-Roussillon	10 785	2 185	20,3
Châteauguay	4 955	1 190	24,0
Jardin du Québec	925	260	28,1
Kateri	4 905	735	15,0
de Champlain	38 690	6 160	15,9
Saint-Hubert	8 435	1 150	13,6
Samuel-de-Champlain	30 255	5 010	16,6
Pierre-Boucher	20 355	2 615	12,8
de Longueuil-Ouest	8 540	1 180	13,8
Simonne-Monet-Chartrand	8 160	900	11,0
des Seigneuries	3 655	535	14,6
du Haut-Richelieu - Rouville	5 335	1 270	23,8
de la Vallée-des-Forts	3 560	935	26,3
du Richelieu	1 775	335	18,9
de Richelieu-Yamaska	7 570	1 680	22,2
des Patriotes	4 985	1 170	23,5
des Maskoutains	2 295	430	18,7
de la MRC d'Acton	290	80	27,6
Pierre-De Saurel	880	270	30,7
Gaston-Bélanger	880	270	30,7
La Pommeraie	2 355	845	35,9
La Pommeraie	2 355	845	35,9
de la Haute-Yamaska	2 875	475	16,5
de la Haute-Yamaska	2 875	475	16,5
de Vaudreuil-Soulanges	9 965	1 740	17,5
Vaudreuil-Soulanges	9 965	1 740	17,5
<b>Montérégie</b>	<b>100 780</b>	<b>17 830</b>	<b>17,7</b>
<b>Québec</b>	<b>851 560</b>	<b>149 110</b>	<b>17,5</b>

Note : Les données par RLS et pour la Montérégie ont été obtenues en cumulant les données par CLSC. Ainsi, en raison des arrondissements, il se pourrait que ces valeurs diffèrent de celles calculées et arrondies au niveau des RLS et de la région.

Source : Statistique Canada, Recensement de 2006, Fichiers CO-1253 Tableau 1 et 97-564-XCB200608.

Production : équipe Surveillance de l'état de santé de la population, DSP Montérégie, 2011.

Répartition (%) de la population de 65 ans et plus en ménage privé selon le plus haut certificat, diplôme ou grade, RLS/CLSC, Montérégie et Québec, 2006

RLS/CLSC	Aucun certificat, diplôme ou grade		Diplôme d'études secondaires ou l'équivalent		Certificat ou diplôme d'apprenti ou d'une école de métiers		Certificat ou diplôme d'un collège <sup>1</sup>		Certificat, diplôme ou grade universitaire	
	n	%	n	%	n	%	n	%	n	%
du Haut-Saint-Laurent	1 840	54,4	650	19,2	415	12,3	215	6,4	265	7,8
Huntingdon	1 840	54,4	650	19,2	415	12,3	215	6,4	265	7,8
du Suroît	4 595	53,8	1 785	20,9	865	10,1	660	7,7	635	7,4
de Salaberry-de-Valleyfield	4 595	53,8	1 785	20,9	865	10,1	660	7,7	635	7,4
de Jardins-Roussillon	8 590	47,6	4 000	22,2	2 085	11,6	1 515	8,4	1 850	10,3
Châteauguay	3 580	43,7	1 990	24,3	1 055	12,9	685	8,4	885	10,8
Jardin du Québec	1 730	61,9	440	15,7	275	9,8	200	7,2	150	5,4
Kateri	3 280	46,5	1 570	22,3	755	10,7	630	8,9	815	11,6
de Champlain	9 220	37,4	5 590	22,7	2 505	10,2	2 440	9,9	4 895	19,9
Saint-Hubert	3 950	52,7	1 555	20,8	990	13,2	455	6,1	540	7,2
Samuel-de-Champlain	5 270	30,7	4 035	23,5	1 515	8,8	1 985	11,6	4 355	25,4
Pierre-Boucher	11 025	41,3	6 010	22,5	3 090	11,6	2 540	9,5	4 000	15,0
de Longueuil-Ouest	4 415	44,6	2 240	22,6	1 120	11,3	800	8,1	1 320	13,3
Simonne-Monet-Chartrand	3 110	44,6	1 535	22,0	805	11,5	545	7,8	975	14,0
des Seigneuries	3 500	35,7	2 235	22,8	1 165	11,9	1 195	12,2	1 705	17,4
du Haut-Richelieu - Rouville	9 440	50,3	3 900	20,8	2 070	11,0	1 510	8,0	1 845	9,8
de la Vallée-des-Forts	6 635	49,9	2 850	21,5	1 415	10,7	1 055	7,9	1 330	10,0
du Richelieu	2 805	51,2	1 050	19,2	655	12,0	455	8,3	515	9,4
de Richelieu-Yamaska	10 275	45,2	4 625	20,3	2 105	9,3	2 310	10,2	3 430	15,1
des Patriotes	3 395	31,9	2 455	23,1	1 070	10,1	1 450	13,6	2 270	21,3
des Maskoutains	5 740	56,0	1 855	18,1	875	8,5	715	7,0	1 060	10,3
de la MRC d'Acton	1 140	61,3	315	16,9	160	8,6	145	7,8	100	5,4
Pierre-De Saurel	4 065	51,1	1 645	20,7	885	11,1	745	9,4	620	7,8
Gaston-Bélanger	4 065	51,1	1 645	20,7	885	11,1	745	9,4	620	7,8
La Pommeraie	3 455	47,1	1 600	21,8	700	9,5	580	7,9	995	13,6
La Pommeraie	3 455	47,1	1 600	21,8	700	9,5	580	7,9	995	13,6
de la Haute-Yamaska	5 765	54,7	2 020	19,2	1 010	9,6	730	6,9	1 020	9,7
de la Haute-Yamaska	5 765	54,7	2 020	19,2	1 010	9,6	730	6,9	1 020	9,7
de Vaudreuil-Soulanges	4 515	40,8	2 660	24,1	1 260	11,4	1 020	9,2	1 605	14,5
Vaudreuil-Soulanges	4 515	40,8	2 660	24,1	1 260	11,4	1 020	9,2	1 605	14,5
<b>Montérégie</b>	<b>72 785</b>	<b>45,6</b>	<b>34 485</b>	<b>21,6</b>	<b>16 990</b>	<b>10,6</b>	<b>14 265</b>	<b>8,9</b>	<b>21 160</b>	<b>13,3</b>
<b>Québec</b>	<b>463 895</b>	<b>47,5</b>	<b>207 520</b>	<b>21,2</b>	<b>94 905</b>	<b>9,7</b>	<b>79 580</b>	<b>8,1</b>	<b>131 685</b>	<b>13,5</b>

Note : Les données par RLS et pour la Montérégie ont été obtenues en cumulant les données par CLSC. Ainsi, en raison des arrondissements, il se pourrait que ces valeurs diffèrent de celles calculées et arrondies au niveau des RLS et de la région.

<sup>1</sup> Certificat ou diplôme d'un collège, d'un cégep ou d'un autre établissement d'enseignement non universitaire.

Source : Statistique Canada, Recensement de 2006, Fichier CO-1121\_Tableau 5.

Production : équipe Surveillance de l'état de santé de la population, DSP Montérégie, 2011.

Portrait et diagnostic du milieu du RLS de la Haute-Yamaska en lien avec le plan d'action gouvernemental pour contrer la maltraitance envers les aînés 2010-2015

Taux d'emploi de la population de 65 ans et plus, RLS/CLSC, Montérégie et Québec, 2006

RLS/CLSC	Population	Personnes occupées	Taux d'emploi
du Haut-Saint-Laurent	3 380	270	8,0
Huntingdon	3 380	275	8,1
du Suroît	8 540	470	5,5
de Salaberry-de-Valleyfield	8 540	470	5,5
de Jardins-Roussillon	18 045	1 410	7,8
Châteauguay	8 200	475	5,8
Jardin du Québec	2 795	315	11,3
Kateri	7 045	625	8,9
de Champlain	24 640	2 195	8,9
Saint-Hubert	7 490	515	6,9
Samuel-de-Champlain	17 155	1 680	9,8
Pierre-Boucher	26 665	2 140	8,0
de Longueuil-Ouest	9 890	555	5,6
Simonne-Monet-Chartrand	6 970	535	7,7
des Seigneuries	9 800	1 055	10,8
du Haut-Richelieu - Rouville	18 770	1 605	8,6
de la Vallée-des-Forts	13 285	1 100	8,3
du Richelieu	5 485	505	9,2
de Richelieu-Yamaska	22 730	2 160	9,5
des Patriotes	10 630	1 165	11,0
des Maskoutains	10 235	845	8,3
de la MRC d'Acton	1 855	150	8,1
Pierre-De Saurel	7 960	355	4,5
Gaston-Bélanger	7 960	350	4,4
La Pommeraie	7 325	685	9,4
La Pommeraie	7 325	680	9,3
de la Haute-Yamaska	10 545	775	7,3
de la Haute-Yamaska	10 540	770	7,3
de Vaudreuil-Soulanges	11 060	1 140	10,3
Vaudreuil-Soulanges	11 055	1 145	10,4
<b>Montérégie</b>	<b>159 660</b>	<b>13 205</b>	<b>8,3</b>
<b>Québec</b>	<b>977 585</b>	<b>72 670</b>	<b>7,4</b>

Source : Statistique Canada, Recensement de 2006, Fichier CO-1121\_Tableau 8.  
Production : équipe Surveillance de l'état de santé de la population, DSP Montérégie, 2011.

Taux d'emploi des femmes de 65 ans et plus, RLS/CLSC, Montérégie et Québec, 2006

RLS/CLSC	Population	Personnes occupées	Taux d'emploi
du Haut-Saint-Laurent	1 785	55	3,1
Huntingdon	1 785	55	3,1
du Suroît	4 745	160	3,4
de Salaberry-de-Valleyfield	4 750	160	3,4
de Jardins-Roussillon	9 695	375	3,9
Châteauguay	4 490	135	3,0
Jardin du Québec	1 415	90	6,4
Kateri	3 785	150	4,0
de Champlain	13 970	800	5,7
Saint-Hubert	4 165	160	3,8
Samuel-de-Champlain	9 805	640	6,5
Pierre-Boucher	14 870	700	4,7
de Longueuil-Ouest	5 855	230	3,9
Simonne-Monet-Chartrand	3 860	155	4,0
des Seigneuries	5 150	310	6,0
du Haut-Richelieu - Rouville	10 255	455	4,4
de la Vallée-des-Forts	7 320	300	4,1
du Richelieu	2 940	150	5,1
de Richelieu-Yamaska	12 355	665	5,4
des Patriotes	5 725	380	6,6
des Maskoutains	5 750	260	4,5
de la MRC d'Acton	880	35	4,0
Pierre-De Saurel	4 320	65	1,5
Gaston-Bélanger	4 320	65	1,5
La Pommeraie	3 980	240	6,0
La Pommeraie	3 980	240	6,0
de la Haute-Yamaska	5 910	275	4,7
de la Haute-Yamaska	5 910	275	4,7
de Vaudreuil-Soulanges	5 940	355	6,0
Vaudreuil-Soulanges	5 945	355	6,0
<b>Montérégie</b>	<b>87 825</b>	<b>4 145</b>	<b>4,7</b>
<b>Québec</b>	<b>550 605</b>	<b>22 650</b>	<b>4,1</b>

Source : Statistique Canada, Recensement de 2006, Fichier CO-1121\_Tableau 8.  
Production : équipe Surveillance de l'état de santé de la population, DSP Montérégie, 2011.

Portrait et diagnostic du milieu du RLS de la Haute-Yamaska en lien avec le plan d'action gouvernemental pour contrer la maltraitance envers les aînés 2010-2015

Taux d'emploi des hommes de 65 ans et plus, RLS/CLSC, Montérégie et Québec, 2006

RLS/CLSC	Population	Personnes occupées	Taux d'emploi
du Haut-Saint-Laurent	1 595	215	13,5
Huntingdon	1 595	215	13,5
du Suroît	3 795	315	8,3
de Salaberry-de-Valleyfield	3 795	315	8,3
de Jardins-Roussillon	8 350	1 040	12,5
Châteauguay	3 705	345	9,3
Jardin du Québec	1 385	225	16,2
Kateri	3 260	470	14,4
de Champlain	10 670	1 395	13,1
Saint-Hubert	3 325	355	10,7
Samuel-de-Champlain	7 350	1 040	14,1
Pierre-Boucher	11 800	1 440	12,2
de Longueuil-Ouest	4 035	330	8,2
Simonne-Monet-Chartrand	3 110	380	12,2
des Seigneuries	4 645	740	15,9
du Haut-Richelieu - Rouville	8 515	1 150	13,5
de la Vallée-des-Forts	5 965	800	13,4
du Richelieu	2 545	355	13,9
de Richelieu-Yamaska	10 370	1 490	14,4
des Patriotes	4 910	790	16,1
des Maskoutains	4 485	585	13,0
de la MRC d'Acton	975	115	11,8
Pierre-De Saurel	3 640	290	8,0
Gaston-Bélanger	3 640	290	8,0
La Pommeraie	3 345	445	13,3
La Pommeraie	3 340	445	13,3
de la Haute-Yamaska	4 635	495	10,7
de la Haute-Yamaska	4 635	490	10,6
de Vaudreuil-Soulanges	5 115	785	15,3
Vaudreuil-Soulanges	5 115	790	15,4
<b>Montérégie</b>	<b>71 830</b>	<b>9 060</b>	<b>12,6</b>
<b>Québec</b>	<b>426 980</b>	<b>50 025</b>	<b>11,7</b>

Source : Statistique Canada, Recensement de 2006, Fichier CO-1121\_Tableau 8.

Production : équipe Surveillance de l'état de santé de la population, DSP Montérégie, 2011.

Revenu moyen et médian de la population de 65 ans et plus selon le sexe, RLS/LSC, Montérégie et Québec, 2005

RLS/CLSC	Revenu moyen (\$)			Revenu médian (\$)		
	Hommes	Femmes	Sexes réunis	Hommes	Femmes	Sexes réunis
du Haut-Saint-Laurent	27 407	17 184	22 018	20 180	14 907	17 051
Huntingdon	27 407	17 184	22 018	20 180	14 907	17 051
du Suroît	28 678	17 583	22 491	24 366	15 597	18 129
de Salaberry-de-Valleyfield	28 678	17 583	22 491	24 366	15 597	18 129
de Jardins-Roussillon	33 830	18 991	25 845	x	x	x
Châteauguay	31 629	18 383	24 349	26 499	15 748	19 216
Jardin du Québec	27 642	16 986	22 291	21 509	15 149	17 859
Kateri	38 701	20 580	29 031	25 888	15 678	19 393
de Champlain	38 527	22 345	29 371	x	x	x
Saint-Hubert	30 494	17 105	23 060	25 046	15 006	18 121
Samuel-de-Champlain	42 271	24 605	32 176	31 021	17 858	22 057
Pierre-Boucher	35 564	20 723	27 300	x	x	x
de Longueuil-Ouest	30 318	20 168	24 307	24 906	16 298	18 438
Simonne-Monet-Chartrand	32 017	20 610	25 696	25 855	16 841	20 209
des Seigneuries	42 212	21 368	31 201	31 433	16 984	22 293
du Haut-Richelieu - Rouville	29 512	19 163	23 904	x	x	x
de la Vallée-des-Forts	28 684	19 262	23 513	21 954	15 632	18 082
du Richelieu	31 566	18 911	24 860	25 239	15 811	19 004
de Richelieu-Yamaska	33 985	21 067	26 833	x	x	x
des Patriotes	40 259	22 356	30 639	31 813	16 939	22 351
des Maskoutains	29 080	20 586	24 208	22 768	15 704	18 132
de la MRC d'Acton	24 427	16 833	20 820	18 494	15 148	16 799
Pierre-De Saurel	29 437	17 198	22 794	23 657	14 950	17 594
Gaston-Bélanger	29 437	17 198	22 794	23 657	14 950	17 594
La Pommeraie	34 021	20 861	26 874	22 072	15 970	18 151
La Pommeraie	34 021	20 861	26 874	22 072	15 970	18 151
de la Haute-Yamaska	31 081	18 226	23 906	21 762	15 445	17 575
de la Haute-Yamaska	31 081	18 226	23 906	21 762	15 445	17 575
de Vaudreuil-Soulanges	36 637	20 856	28 180	28 648	16 356	20 263
Vaudreuil-Soulanges	36 637	20 856	28 180	28 648	16 356	20 263
<b>Montérégie</b>	<b>33 697</b>	<b>20 109</b>	<b>26 226</b>	<b>x</b>	<b>x</b>	<b>x</b>
<b>Québec</b>	<b>33 520</b>	<b>20 743</b>	<b>26 311</b>	<b>23 688</b>	<b>15 948</b>	<b>18 324</b>

<sup>1</sup> Le revenu moyen de la population de 65 ans et plus de la Montérégie et des RLS de Jardins-Roussillon, de Champlain, Pierre-Boucher, du Haut-Richelieu-Rouville de Richelieu-Yamaska a été calculé à partir des revenus moyens des populations des CLSC. Ainsi, en raison des arrondissements, il se pourrait que ces valeurs diffèrent des revenus moyens calculés au niveau des RLS et de la région.

Source : Statistique Canada, Fichiers CO-1253\_Tableau 1 et 97-564-XCB200608.

Production : équipe Surveillance de l'état de santé de la population, DSP Montérégie, 2011.

Portrait et diagnostic du milieu du RLS de la Haute-Yamaska en lien avec le plan d'action gouvernemental pour contrer la maltraitance envers les aînés 2010-2015

Proportion de la population de 65 ans et plus en ménage privé vivant sous le seuil de faible revenu après impôt, selon l'âge, RLS/CLSC, Montérégie et Québec, 2005

RLS/CLSC	65-74 ans		75-84 ans		85 ans et +		65 ans et +	
	n	%	n	%	n	%	n	%
du Haut-Saint-Laurent	45	2,3	25	2,2	0	0,0	70	2,1
Huntingdon	45	2,3	25	2,2	0	0,0	70	2,1
du Suroît	260	5,3	150	5,0	30	5,1	440	5,2
de Salaberry-de-Valleyfield	260	5,3	150	5,0	30	5,1	440	5,2
de Jardins-Roussillon	580	5,1	300	5,5	80	7,7	960	5,3
Châteauguay	160	3,2	100	3,7	30	6,5	290	3,5
Jardin du Québec	35	2,0	20	2,4	0	0,0	55	2,0
Kateri	385	8,2	180	9,0	50	14,1	615	8,7
de Champlain	1 420	9,4	1 025	13,7	455	22,4	2 900	11,8
Saint-Hubert	550	11,1	385	18,6	145	32,6	1 080	14,4
Samuel-de-Champlain	870	8,6	640	11,8	310	19,6	1 820	10,6
Pierre-Boucher	1 920	11,6	1 255	15,2	395	21,6	3 570	13,4
de Longueuil-Ouest	960	17,5	790	22,7	240	25,8	1 990	20,1
Simonne-Monet-Chartrand	560	12,5	255	12,6	140	28,9	955	13,7
des Seigneuries	400	6,0	210	7,7	15	3,6	625	6,4
du Haut-Richelieu - Rouville	740	6,6	455	6,9	75	7,5	1 270	6,8
de la Vallée-des-Forts	455	5,8	285	6,0	40	5,4	780	5,9
du Richelieu	285	8,5	170	9,0	35	13,2	490	8,9
de Richelieu-Yamaska	695	4,9	355	4,8	110	8,4	1 160	5,1
des Patriotes	320	4,6	200	6,4	55	9,6	575	5,4
des Maskoutains	350	5,9	155	4,2	55	8,6	560	5,5
de la MRC d'Acton	25	2,1	0	0,0	0	0,0	25	1,3
Pierre-De Saurel	275	5,8	145	5,4	50	8,8	470	5,9
Gaston-Bélanger	275	5,8	145	5,4	50	8,8	470	5,9
La Pommeraie	110	2,6	45	1,9	10	1,6	165	2,3
La Pommeraie	110	2,6	45	1,9	10	1,6	165	2,3
de la Haute-Yamaska	440	6,8	130	3,8	20	3,4	590	5,6
de la Haute-Yamaska	440	6,8	130	3,8	20	3,4	590	5,6
de Vaudreuil-Soulanges	390	5,8	295	8,4	90	11,5	775	7,0
Vaudreuil-Soulanges	390	5,8	295	8,4	90	11,5	775	7,0
<b>Montérégie</b>	<b>6 875</b>	<b>7,0</b>	<b>4 180</b>	<b>8,1</b>	<b>1 315</b>	<b>12,4</b>	<b>12 370</b>	<b>7,7</b>
<b>Québec</b>	<b>44 330</b>	<b>9,5</b>	<b>29 275</b>	<b>10,3</b>	<b>10 325</b>	<b>16,0</b>	<b>83 930</b>	<b>10,3</b>

Source : Recensement de 2006, Statistique Canada, Fichier CO-1121\_Tableau 7.  
Production : équipe Surveillance de l'état de santé de la population, DSP Montérégie, 2011.

Proportion de femmes de 65 ans et plus en ménage privé vivant sous le seuil de faible revenu après impôt, selon l'âge, RLS/CLSC, Montérégie et Québec, 2005

RLS/CLSC	65-74 ans		75-84 ans		85 ans et +		65 ans et +	
	n	%	n	%	n	%	n	%
du Haut-Saint-Laurent	30	2,9	0	0,0	0	0,0	30	1,7
Huntingdon	30	2,9	0	0,0	0	0,0	30	1,7
du Suroît	180	7,0	130	7,4	30	7,2	340	7,2
de Salaberry-de-Valleyfield	180	7,0	130	7,4	30	7,2	340	7,2
de Jardins-Roussillon	370	6,2	250	8,1	65	9,4	685	7,1
Châteauguay	120	4,5	90	5,9	30	9,8	240	5,4
Jardin du Québec	15	1,8	20	4,9	0	0,0	35	2,5
Kateri	235	9,6	140	12,3	35	16,3	410	10,8
de Champlain	1 005	12,4	870	19,6	405	29,2	2 280	16,3
Saint-Hubert	400	15,7	345	27,4	125	36,8	870	20,9
Samuel-de-Champlain	605	10,9	525	16,5	280	26,8	1 410	14,4
Pierre-Boucher	1 340	15,3	960	20,1	380	28,7	2 680	18,0
de Longueuil-Ouest	690	22,3	630	29,9	220	33,3	1 540	26,3
Simonne-Monet-Chartrand	350	15,2	190	16,4	135	34,2	675	17,5
des Seigneuries	300	8,9	140	9,4	25	9,3	465	9,0
du Haut-Richelieu - Rouville	460	8,0	350	9,1	65	10,5	875	8,5
de la Vallée-des-Forts	240	5,9	245	8,8	35	7,9	520	7,1
du Richelieu	220	12,9	105	10,0	30	17,1	355	12,1
de Richelieu-Yamaska	440	6,0	345	8,2	100	11,6	885	7,2
des Patriotes	215	6,0	180	10,3	55	14,3	450	7,9
des Maskoutains	225	7,1	165	7,7	45	10,6	435	7,6
de la MRC d'Acton	0	0,0	0	0,0	0	0,0	0	0,0
Pierre-De Saurel	200	8,4	95	6,1	40	10,4	335	7,8
Gaston-Bélanger	200	8,4	95	6,1	40	10,4	335	7,8
La Pommeraie	55	2,4	35	2,6	0	0,0	90	2,3
La Pommeraie	55	2,4	35	2,6	0	0,0	90	2,3
de la Haute-Yamaska	320	9,3	115	5,6	25	5,8	460	7,8
de la Haute-Yamaska	320	9,3	115	5,6	25	5,8	460	7,8
de Vaudreuil-Soulanges	260	7,7	250	12,2	75	14,7	585	9,8
Vaudreuil-Soulanges	260	7,7	250	12,2	75	14,7	585	9,8
<b>Montérégie</b>	<b>4 660</b>	<b>9,1</b>	<b>3 400</b>	<b>11,5</b>	<b>1 185</b>	<b>16,5</b>	<b>9 245</b>	<b>10,5</b>
<b>Québec</b>	<b>34 245</b>	<b>11,3</b>	<b>27 625</b>	<b>14,0</b>	<b>10 410</b>	<b>20,3</b>	<b>72 280</b>	<b>13,1</b>

Source : Recensement de 2006, Statistique Canada, Fichier CO-1121\_Tableau 7.  
Production : équipe Surveillance de l'état de santé de la population, DSP Montérégie, 2011.

Portrait et diagnostic du milieu du RLS de la Haute-Yamaska en lien avec le plan d'action gouvernemental pour contrer la maltraitance envers les aînés 2010-2015

Proportion d'hommes de 65 ans et plus en ménage privé vivant sous le seuil de faible revenu après impôt, selon l'âge, RLS/CLSC, Montérégie et Québec, 2005

RLS/CLSC	65-74 ans		75-84 ans		85 ans et +		65 ans et +	
	n	%	n	%	n	%	n	%
du Haut-Saint-Laurent	20	2,1	20	3,6	0	0,0	40	2,5
Huntingdon	20	2,1	20	3,6	0	0,0	40	2,5
du Suroît	85	3,6	30	2,4	0	0,0	115	3,0
de Salaberry-de-Valleyfield	85	3,6	30	2,4	0	0,0	115	3,0
de Jardins-Roussillon	210	3,8	60	2,5	15	4,2	285	3,4
Châteauguay	35	1,5	15	1,3	0	0,0	50	1,3
Jardin du Québec	25	2,7	0	0,0	0	0,0	25	1,8
Kateri	150	6,7	45	5,2	15	10,0	210	6,4
de Champlain	400	5,7	160	5,2	45	7,1	605	5,7
Saint-Hubert	145	6,0	40	5,0	10	10,0	195	5,9
Samuel-de-Champlain	255	5,6	120	5,3	35	6,5	410	5,6
Pierre-Boucher	590	7,6	290	8,3	25	5,0	905	7,7
de Longueuil-Ouest	275	11,5	160	11,7	25	9,3	460	11,4
Simonne-Monet-Chartrand	215	10,0	60	6,9	0	0,0	275	8,8
des Seigneuries	100	3,1	70	5,6	0	0,0	170	3,7
du Haut-Richelieu - Rouville	280	5,2	100	3,7	20	5,3	400	4,7
de la Vallée-des-Forts	215	5,7	40	2,1	20	6,8	275	4,6
du Richelieu	65	4,0	60	7,3	0	0,0	125	4,9
de Richelieu-Yamaska	265	3,9	25	0,8	0	0,0	290	2,8
des Patriotes	110	3,3	25	1,8	0	0,0	135	2,8
des Maskoutains	130	4,7	0	0,0	0	0,0	130	2,9
de la MRC d'Acton	25	3,7	0	0,0	0	0,0	25	2,6
Pierre-De Saurel	70	3,0	50	4,4	10	5,1	130	3,6
Gaston-Bélanger	70	3,0	50	4,4	10	5,1	130	3,6
La Pommeraie	55	2,7	10	0,9	10	4,1	75	2,2
La Pommeraie	55	2,7	10	0,9	10	4,1	75	2,2
de la Haute-Yamaska	120	3,9	10	0,7	0	0,0	130	2,8
de la Haute-Yamaska	120	3,9	10	0,7	0	0,0	130	2,8
de Vaudreuil-Soulanges	120	3,6	45	3,1	10	3,6	175	3,4
Vaudreuil-Soulanges	120	3,6	45	3,1	10	3,6	175	3,4
<b>Montérégie</b>	<b>2 215</b>	<b>4,8</b>	<b>800</b>	<b>3,7</b>	<b>135</b>	<b>3,9</b>	<b>3 150</b>	<b>4,4</b>
<b>Québec</b>	<b>16 960</b>	<b>6,4</b>	<b>5 825</b>	<b>4,2</b>	<b>1 230</b>	<b>5,2</b>	<b>24 015</b>	<b>5,6</b>

Source : Recensement de 2006, Statistique Canada, Fichier CO-1121\_Tableau 7.

Production : équipe Surveillance de l'état de santé de la population, DSP Montérégie, 2011.

Portrait et diagnostic du milieu du RLS de la Haute-Yamaska en lien avec le plan d'action gouvernemental pour contrer la maltraitance envers les aînés 2010-2015

Répartition de la population de 65 ans et plus déclarée comme principal soutien du ménage selon le sexe, le mode d'occupation du logement et le type de construction résidentielle, CLSC/RLS, Montérégie et Québec

RLS/CLSC	Locataires						Propriétaires					
	Maison	Duplex	Immeuble de moins de 5 étages	Immeuble de 5 étages ou plus	Logement mobile	Total	Maison	Duplex	Immeuble de moins de 5 étages	Immeuble de 5 étages ou plus	Logement mobile	Total
du Haut-Saint-Laurent	8,5	0,9	6,5	0,0	0,0	15,8	81,5	0,4	1,3	0,0	0,9	84,2
Huntingdon	8,5	0,9	6,5	0,0	0,0	15,8	81,5	0,4	1,3	0,0	0,9	84,2
du Suroît	5,0	6,5	24,7	1,5	0,1	37,8	52,0	5,2	4,1	0,0	0,9	62,2
de Salaberry-de-Valleyfield	5,0	6,5	24,7	1,5	0,1	37,8	52,0	5,2	4,1	0,0	0,9	62,2
de Jardins-Roussillon	4,6	2,1	16,5	1,1	0,2	24,5	67,8	1,3	3,7	0,5	2,1	75,5
Châteauguay	3,8	1,5	18,7	1,1	0,0	25,0	71,9	0,8	1,7	0,0	0,6	75,0
Jardin du Québec	7,5	2,4	7,0	0,5	0,0	17,5	75,2	2,2	2,7	0,0	2,4	82,5
Kateri	4,2	2,8	17,8	1,5	0,4	26,7	60,1	1,7	6,5	1,3	3,7	73,3
de Champlain <sup>1</sup>	2,1	1,2	21,9	13,3	0,0	38,5	42,7	2,3	9,2	7,0	0,3	61,5
Saint-Hubert	x	x	x	x	x	x	x	x	x	x	x	x
Samuel-de-Champlain	x	x	x	x	x	x	x	x	x	x	x	x
Pierre-Boucher <sup>2</sup>	2,8	2,0	25,6	6,4	0,1	36,9	48,5	3,0	9,6	1,5	0,6	63,1
de Longueuil-Ouest	x	x	x	x	x	x	x	x	x	x	x	x
Simonne-Monet-Chartrand	x	x	x	x	x	x	x	x	x	x	x	x
des Seigneuries	3,3	1,6	16,7	0,6	0,3	22,6	68,2	1,0	7,7	0,3	0,3	77,4
du Haut-Richelieu - Rouville	3,9	2,7	28,0	0,6	0,2	35,3	56,9	2,1	4,6	0,0	1,1	64,7
de la Vallée-des-Forts	3,7	2,5	31,2	0,9	0,1	38,4	54,5	2,2	3,8	0,0	1,1	61,6
du Richelieu	4,2	3,0	20,4	0,0	0,3	27,9	62,6	2,0	6,5	0,0	1,0	72,1
de Richelieu-Yamaska	3,9	3,0	25,0	0,8	0,1	32,7	56,2	3,0	6,4	0,3	1,3	67,3
des Patriotes	3,3	1,8	18,3	0,0	0,1	23,6	64,3	1,7	8,8	0,7	1,0	76,4
des Maskoutains	3,4	4,0	33,5	1,7	0,0	42,5	46,6	4,5	4,9	0,0	1,4	57,5
de la MRC d'Acton	9,3	4,3	15,5	0,0	0,0	29,1	64,3	2,3	2,3	0,0	1,9	70,9
Pierre-De Saurel	7,1	5,6	24,7	1,5	0,2	39,1	55,4	1,8	3,1	0,0	0,5	60,9
Gaston-Bélanger	7,1	5,6	24,7	1,5	0,2	39,1	55,4	1,8	3,1	0,0	0,5	60,9
La Pommeraie	6,5	2,7	21,2	0,0	0,2	30,6	62,3	2,8	3,4	0,0	0,9	69,4
La Pommeraie	6,5	2,7	21,2	0,0	0,2	30,6	62,3	2,8	3,4	0,0	0,9	69,4
de la Haute-Yamaska	3,5	4,8	30,4	4,1	0,0	42,8	48,5	3,0	4,6	0,1	1,1	57,2
de la Haute-Yamaska	3,5	4,8	30,4	4,1	0,0	42,8	48,5	3,0	4,6	0,1	1,1	57,2
de Vaudreuil-Soulanges	5,2	2,3	16,5	0,0	0,0	24,0	69,8	1,7	3,7	0,0	0,7	76,0
Vaudreuil-Soulanges	5,2	2,3	16,5	0,0	0,0	24,0	69,8	1,7	3,7	0,0	0,7	76,0
<b>Montérégie</b>	<b>4,0</b>	<b>2,8</b>	<b>23,4</b>	<b>3,9</b>	<b>0,1</b>	<b>34,2</b>	<b>54,9</b>	<b>2,5</b>	<b>6,0</b>	<b>1,4</b>	<b>0,9</b>	<b>65,8</b>
<b>Québec</b>	<b>4,0</b>	<b>4,1</b>	<b>23,1</b>	<b>9,0</b>	<b>0,1</b>	<b>40,3</b>	<b>44,4</b>	<b>5,0</b>	<b>7,3</b>	<b>2,4</b>	<b>0,5</b>	<b>59,6</b>

<sup>1</sup> Proportions obtenues en cumulant les données des villes de Brossard et de Saint-Lambert et des estimations pour les arrondissements de Saint-Hubert, Greenfield Park et Le Moyne basées sur leur poids démographique au sein de la ville de Longueuil.

<sup>2</sup> Proportions obtenues en cumulant les données de la MRC Marguerite d'Youville et de la ville de Boucherville et des estimations pour l'arrondissement du Vieux-Longueuil basées sur son poids démographique au sein de la ville de Longueuil.

Source : Statistique Canada, Recensement de 2006, Fichier 97-554-XCB2006034

Production : équipe Surveillance de l'état de santé de la population, DSP Montérégie, 2011.



Portrait et diagnostic du milieu du RLS de la Haute-Yamaska en lien avec le plan d'action gouvernemental pour contrer la maltraitance envers les aînés 2010-2015

Répartition de la population féminine de 65 ans et plus déclarée comme principal soutien du ménage selon le sexe, le mode d'occupation du logement et le type de construction résidentielle, CLSC/RLS, Montérégie et Québec

RLS/CLSC	Locataires						Propriétaires					
	Maison	Duplex	Immeuble de moins de 5 étages	Immeuble de 5 étages ou plus	Logement mobile	Total	Maison	Duplex	Immeuble de moins de 5 étages	Immeuble de 5 étages ou plus	Logement mobile	Total
du Haut-Saint-Laurent	9,3	1,2	14,0	0,0	0,0	24,4	72,1	0,0	2,3	0,0	1,2	75,6
Huntingdon	9,3	1,2	14,0	0,0	0,0	24,4	72,1	0,0	2,3	0,0	1,2	75,6
du Suroît	5,6	8,7	35,7	2,4	0,0	52,5	39,3	3,4	4,1	0,0	0,7	47,5
de Salaberry-de-Valleyfield	5,6	8,7	35,7	2,4	0,0	52,5	39,3	3,4	4,1	0,0	0,7	47,5
de Jardins-Roussillon	5,5	3,1	24,2	1,6	0,4	34,8	57,0	1,2	4,9	0,8	1,2	65,2
Châteauguay	4,5	2,1	24,8	1,4	0,0	32,9	64,0	0,7	1,4	0,0	1,0	67,1
Jardin du Québec	8,1	5,1	10,3	1,5	0,0	25,0	69,1	2,9	2,9	0,0	0,0	75,0
Kateri	5,6	3,5	29,0	1,8	1,2	41,1	43,7	1,2	10,0	2,1	2,1	58,9
de Champlain <sup>1</sup>	2,5	1,5	30,2	19,4	0,0	53,4	27,1	2,5	9,3	7,4	0,3	46,6
Saint-Hubert	x	x	x	x	x	x	x	x	x	x	x	x
Samuel-de-Champlain	x	x	x	x	x	x	x	x	x	x	x	x
Pierre-Boucher <sup>2</sup>	3,6	2,8	36,9	9,5	0,1	52,9	32,8	3,1	9,1	1,3	0,7	47,0
de Longueuil-Ouest	x	x	x	x	x	x	x	x	x	x	x	x
Simonne-Monet-Chartrand	x	x	x	x	x	x	x	x	x	x	x	x
des Seigneuries	4,8	3,4	27,8	0,5	0,5	36,9	53,4	1,4	7,0	0,5	0,9	63,1
du Haut-Richelieu - Rouville	3,8	3,3	40,2	1,4	0,4	49,0	43,4	1,7	4,8	0,0	1,1	51,0
de la Vallée-des-Forts	3,7	3,6	42,7	2,0	0,3	52,2	41,1	1,7	3,8	0,0	1,1	47,8
du Richelieu	3,9	2,6	33,9	0,0	0,7	41,0	48,9	1,6	7,2	0,0	1,3	59,0
de Richelieu-Yamaska	4,1	3,5	38,2	1,4	0,0	47,2	40,8	3,3	7,6	0,3	0,8	52,8
des Patriotes	3,9	2,0	31,1	0,0	0,0	36,9	48,0	2,0	11,6	0,7	0,7	63,1
des Maskoutains	3,5	4,4	46,3	2,9	0,0	57,1	32,7	4,5	4,7	0,0	1,0	42,9
de la MRC d'Acton	8,6	6,5	25,8	0,0	0,0	40,9	52,7	2,2	4,3	0,0	0,0	59,1
Pierre-De Saurel	6,6	7,3	34,4	2,6	0,0	50,9	43,2	2,4	3,1	0,0	0,4	49,1
Gaston-Bélanger	6,6	7,3	34,4	2,6	0,0	50,9	43,2	2,4	3,1	0,0	0,4	49,1
La Pommeraie	6,0	4,3	32,3	0,0	0,0	42,7	49,9	2,7	4,3	0,0	0,5	57,3
La Pommeraie	6,0	4,3	32,3	0,0	0,0	42,7	49,9	2,7	4,3	0,0	0,5	57,3
de la Haute-Yamaska	3,0	5,6	43,8	5,0	0,0	57,4	34,4	3,2	4,4	0,3	0,3	42,6
de la Haute-Yamaska	3,0	5,6	43,8	5,0	0,0	57,4	34,4	3,2	4,4	0,3	0,3	42,6
de Vaudreuil-Soulanges	6,1	2,8	28,7	0,0	0,0	37,6	55,4	1,0	4,5	0,0	1,4	62,4
Vaudreuil-Soulanges	6,1	2,8	28,7	0,0	0,0	37,6	55,4	1,0	4,5	0,0	1,4	62,4
<b>Montérégie</b>	<b>4,2</b>	<b>3,6</b>	<b>34,5</b>	<b>6,0</b>	<b>0,1</b>	<b>48,4</b>	<b>40,4</b>	<b>2,5</b>	<b>6,5</b>	<b>1,5</b>	<b>0,7</b>	<b>51,6</b>
<b>Québec</b>	<b>4,5</b>	<b>5,2</b>	<b>31,4</b>	<b>13,2</b>	<b>0,1</b>	<b>54,5</b>	<b>31,2</b>	<b>4,4</b>	<b>7,0</b>	<b>2,5</b>	<b>0,4</b>	<b>45,5</b>

<sup>1</sup> Proportions obtenues en cumulant les données des villes de Brossard et de Saint-Lambert et des estimations pour les arrondissements de Saint-Hubert, Greenfield Park et Le Moyne basées sur leur poids démographique au sein de la ville de Longueuil.

<sup>2</sup> Proportions obtenues en cumulant les données de la MRC Marguerite d'Youville et de la ville de Boucherville et des estimations pour l'arrondissement du Vieux-Longueuil basées sur son poids démographique au sein de la ville de Longueuil

Source : Statistique Canada, Recensement de 2006, Fichier 97-554-XCB2006034

Production : équipe Surveillance de l'état de santé de la population, DSP Montérégie, 2011.

Portrait et diagnostic du milieu du RLS de la Haute-Yamaska en lien avec le plan d'action gouvernemental pour contrer la maltraitance envers les aînés 2010-2015

Répartition de la population masculine de 65 ans et plus déclarée comme principal soutien du ménage selon le sexe, le mode d'occupation du logement et le type de construction résidentielle, CLSC/RLS, Montérégie et Québec

RLS/CLSC	Locataires						Propriétaires					
	Maison	Duplex	Immeuble de moins de 5 étages	Immeuble de 5 étages ou plus	Logement mobile	Total	Maison	Duplex	Immeuble de moins de 5 étages	Immeuble de 5 étages ou plus	Logement mobile	Total
du Haut-Saint-Laurent	8,0	0,7	1,8	0,0	0,0	10,5	87,3	0,7	0,7	0,0	0,7	89,5
Huntingdon	8,0	0,7	1,8	0,0	0,0	10,5	87,3	0,7	0,7	0,0	0,7	89,5
du Suroît	4,5	4,9	16,2	0,8	0,3	26,6	61,7	6,6	4,1	0,0	1,1	73,4
de Salaberry-de-Valleyfield	4,5	4,9	16,2	0,8	0,3	26,6	61,7	6,6	4,1	0,0	1,1	73,4
de Jardins-Roussillon	4,0	1,5	11,5	0,9	0,0	17,8	74,7	1,4	3,0	0,4	2,6	82,2
Châteauguay	3,3	1,0	14,5	0,8	0,0	19,6	77,3	0,8	2,0	0,0	0,3	80,4
Jardin du Québec	7,2	0,9	5,1	0,0	0,0	13,2	78,7	1,7	2,6	0,0	3,8	86,8
Kateri	3,4	2,3	10,8	1,3	0,0	17,9	70,2	2,0	4,3	0,9	4,7	82,1
de Champlain <sup>1</sup>	1,8	1,0	14,9	8,3	0,0	26,0	55,8	2,1	9,0	6,7	0,4	74,0
Saint-Hubert	x	x	x	x	x	x	x	x	x	x	x	x
Samuel-de-Champlain	x	x	x	x	x	x	x	x	x	x	x	x
Pierre-Boucher <sup>2</sup>	2,1	1,3	17,0	4,0	0,1	24,6	60,5	2,9	9,9	1,6	0,5	75,4
de Longueuil-Ouest	x	x	x	x	x	x	x	x	x	x	x	x
Simonne-Monet-Chartrand	x	x	x	x	x	x	x	x	x	x	x	x
des Seigneuries	2,5	0,6	10,5	0,8	0,3	14,6	76,3	0,8	8,0	0,3	0,0	85,4
du Haut-Richelieu - Rouville	4,0	2,2	19,1	0,0	0,0	25,3	66,6	2,5	4,5	0,0	1,1	74,7
de la Vallée-des-Forts	3,7	1,7	22,3	0,0	0,0	27,8	64,7	2,5	3,7	0,0	1,2	72,2
du Richelieu	4,6	3,4	11,2	0,0	0,0	19,2	71,3	2,4	6,3	0,0	0,7	80,8
de Richelieu-Yamaska	3,7	2,7	15,7	0,3	0,1	22,5	67,1	2,9	5,6	0,3	1,6	77,5
des Patriotes	3,0	1,7	10,0	0,0	0,2	14,9	74,9	1,4	7,0	0,6	1,2	85,1
des Maskoutains	3,2	3,8	23,1	0,6	0,0	30,8	57,8	4,5	5,1	0,0	1,8	69,2
de la MRC d'Acton	9,7	3,0	9,7	0,0	0,0	22,4	70,9	2,4	1,2	0,0	3,0	77,6
Pierre-De Saurel	7,4	4,5	18,0	0,6	0,3	30,9	64,0	1,4	3,1	0,0	0,6	69,1
Gaston-Bélanger	7,4	4,5	18,0	0,6	0,3	30,9	64,0	1,4	3,1	0,0	0,6	69,1
La Pommeraie	6,8	1,4	12,3	0,0	0,4	20,8	72,4	2,9	2,7	0,0	1,2	79,2
La Pommeraie	6,8	1,4	12,3	0,0	0,4	20,8	72,4	2,9	2,7	0,0	1,2	79,2
de la Haute-Yamaska	3,8	4,0	19,3	3,3	0,0	30,5	60,5	2,7	4,6	0,0	1,7	69,5
de la Haute-Yamaska	3,8	4,0	19,3	3,3	0,0	30,5	60,5	2,7	4,6	0,0	1,7	69,5
de Vaudreuil-Soulanges	4,6	1,9	8,2	0,0	0,0	14,7	79,7	2,1	3,2	0,0	0,2	85,3
Vaudreuil-Soulanges	4,6	1,9	8,2	0,0	0,0	14,7	79,7	2,1	3,2	0,0	0,2	85,3
<b>Montérégie</b>	<b>3,8</b>	<b>2,2</b>	<b>15,2</b>	<b>2,3</b>	<b>0,1</b>	<b>23,6</b>	<b>65,6</b>	<b>2,6</b>	<b>5,7</b>	<b>1,4</b>	<b>1,1</b>	<b>76,4</b>
<b>Québec</b>	<b>3,7</b>	<b>3,2</b>	<b>16,0</b>	<b>5,5</b>	<b>0,1</b>	<b>28,4</b>	<b>55,5</b>	<b>5,4</b>	<b>7,5</b>	<b>2,4</b>	<b>0,7</b>	<b>71,5</b>

<sup>1</sup> Proportions obtenues en cumulant les données des villes de Brossard et de Saint-Lambert et des estimations pour les arrondissements de Saint-Hubert, Greenfield Park et Le Moyne basées sur leur poids démographique au sein de la ville de Longueuil.

<sup>2</sup> Proportions obtenues en cumulant les données de la MRC Marguerite d'Youville et de la ville de Boucherville et des estimations pour l'arrondissement du Vieux-Longueuil basées sur son poids démographique au sein de la ville de Longueuil.

Source : Statistique Canada, Recensement de 2006, Fichier 97-554-XCB2006034

Production : équipe Surveillance de l'état de santé de la population, DSP Montérégie, 2011.

Portrait et diagnostic du milieu du RLS de la Haute-Yamaska en lien avec le plan d'action gouvernemental pour contrer la maltraitance envers les aînés 2010-2015

Nombre total de logements privés non agricoles hors réserve occupés selon le mode d'occupation, RLS/CLSC, Montérégie et Québec, 2006

RLS/CLSC	Total	Locataires		Propriétaires	
	N	N	%	N	%
du Haut-Saint-Laurent	8 740	1 770	20,3	6 970	79,7
Huntingdon	8 740	1 770	20,3	6 970	79,7
du Suroît	24 010	9 285	38,7	14 725	61,3
de Salaberry-de-Valleyfield	24 010	9 285	38,7	14 725	61,3
de Jardins-Roussillon	67 005	14 160	21,1	52 845	78,9
Châteauguay	23 770	5 300	22,3	18 470	77,7
Jardin du Québec	8 905	2 070	23,2	6 835	76,8
Kateri	34 330	6 790	19,8	27 540	80,2
de Champlain	76 295	22 725	29,8	53 570	70,2
Saint-Hubert	29 615	7 810	26,4	21 805	73,6
Samuel-de-Champlain	46 680	14 915	32,0	31 765	68,0
Pierre-Boucher	99 850	41 075	41,1	58 775	58,9
de Longueuil-Ouest	31 265	20 385	65,2	10 880	34,8
Simonne-Monet-Chartrand	28 040	13 820	49,3	14 220	50,7
des Seigneuries	40 545	6 870	16,9	33 675	83,1
du Haut-Richelieu - Rouville	65 965	21 230	32,2	44 735	67,8
de la Vallée-des-Forts	44 395	15 705	35,4	28 690	64,6
du Richelieu	21 570	5 525	25,6	16 045	74,4
de Richelieu-Yamaska	78 035	22 075	28,3	55 960	71,7
des Patriotes	38 500	6 630	17,2	31 870	82,8
des Maskoutains	33 475	13 650	40,8	19 825	59,2
de la MRC d'Acton	6 060	1 795	29,6	4 265	70,4
Pierre-De Saurel	21 935	7 110	32,4	14 825	67,6
Gaston-Bélanger	21 935	7 110	32,4	14 825	67,6
La Pommeraie	20 480	6 230	30,4	14 250	69,6
La Pommeraie	20 480	6 230	30,4	14 250	69,6
de la Haute-Yamaska	36 670	14 250	38,9	22 420	61,1
de la Haute-Yamaska	36 670	14 250	38,9	22 420	61,1
de Vaudreuil-Soulanges	45 615	8 135	17,8	37 480	82,2
Vaudreuil-Soulanges	45 615	8 135	17,8	37 480	82,2
<b>Montérégie</b>	<b>544 600</b>	<b>168 045</b>	<b>30,9</b>	<b>376 555</b>	<b>69,1</b>
<b>Québec</b>	<b>3 167 795</b>	<b>1 265 015</b>	<b>39,9</b>	<b>1 902 780</b>	<b>60,1</b>

Source : Statistique Canada, Recensement de 2006, Fichier CO-1214 Tableau 1.

Production : équipe Surveillance de l'état de santé de la population, DSP Montérégie, 2011.

Coût des logements privés non agricoles hors réserve occupés selon le mode d'occupation, RLS/CLSC, Montérégie et Québec, 2006

RLS/CLSC	Locataires	Propriétaires	
	Loyer brut moyen \$	Valeur moyenne du logement \$	Principales dépenses de propriété moyennes \$
du Haut-Saint-Laurent	487	144 276	626
Huntingdon	487	144 276	626
du Suroît	512	139 454	716
de Salaberry-de-Valleyfield	512	139 454	716
de Jardins-Roussillon	613	187 858	889
Châteauguay	592	172 241	853
Jardin du Québec	548	167 732	683
Kateri	649	203 325	964
de Champlain	685	214 808	881
Saint-Hubert	641	178 089	828
Samuel-de-Champlain	708	240 010	917
Pierre-Boucher	619	216 250	911
de Longueuil-Ouest	620	192 881	818
Simonne-Monet-Chartrand	617	219 283	927
des Seigneuries	623	222 517	935
du Haut-Richelieu - Rouville	571	176 830	842
de la Vallée-des-Forts	565	168 024	811
du Richelieu	590	192 581	897
de Richelieu-Yamaska	556	188 954	825
des Patriotes	621	220 741	920
des Maskoutains	530	153 256	718
de la MRC d'Acton	510	117 336	607
Pierre-De Saurel	466	130 847	602
Gaston-Bélanger	466	130 847	602
La Pommeraie	499	191 922	708
La Pommeraie	499	191 922	708
de la Haute-Yamaska	545	164 491	759
de la Haute-Yamaska	545	164 491	759
de Vaudreuil-Soulanges	643	221 916	983
Vaudreuil-Soulanges	643	221 916	983
<b>Montérégie</b>	<b>590</b>	<b>192 185</b>	<b>848</b>
<b>Québec</b>	<b>603</b>	<b>182 399</b>	<b>817</b>

Source : Statistique Canada, Recensement de 2006, Fichier CO-1214 Tableau 1.

Production : équipe Surveillance de l'état de santé de la population, DSP Montérégie, 2011.

## Portrait et diagnostic du milieu du RLS de la Haute-Yamaska en lien avec le plan d'action gouvernemental pour contrer la maltraitance envers les aînés 2010-2015

**Proportion de la population de 65 ans et plus ayant prodigué sans rémunération des soins à des personnes âgées selon le sexe et le temps consacré, RLS/CLSC, Montérégie et Québec, 2006**

RLS/CLSC	Population totale	Moins de 5 heures		Entre 5 et 9 heures		10 heures et plus		Toutes les heures	
		n	%	n	%	n	%	n	%
du Haut-Saint-Laurent	3 415	285	8,3	90	2,6	110	3,2	485	14,2
Huntingdon	3 415	285	8,3	90	2,6	110	3,2	485	14,2
du Suroît	8 645	975	11,3	400	4,6	385	4,5	1 760	20,4
de Salaberry-de-Valleyfield	8 645	975	11,3	400	4,6	385	4,5	1 760	20,4
de Jardins-Roussillon	18 480	1 500	8,1	820	4,4	745	4,0	3 065	16,6
Châteauguay	8 260	630	7,6	290	3,5	300	3,6	1 220	14,8
Jardin du Québec	2 990	250	8,4	150	5,0	125	4,2	525	17,6
Kateri	7 230	620	8,6	380	5,3	320	4,4	1 320	18,3
de Champlain	24 675	2 450	9,9	885	3,6	855	3,5	4 190	17,0
Saint-Hubert	7 505	695	9,3	340	4,5	250	3,3	1 285	17,1
Samuel-de-Champlain	17 170	1 755	10,2	545	3,2	605	3,5	2 905	16,9
Pierre-Boucher	27 125	2 760	10,2	1 100	4,1	850	3,1	4 710	17,4
de Longueuil-Ouest	9 940	915	9,2	375	3,8	255	2,6	1 545	15,5
Simonne-Monet-Chartrand	6 980	785	11,2	325	4,7	155	2,2	1 265	18,1
des Seigneuries	10 205	1 060	10,4	400	3,9	440	4,3	1 900	18,6
du Haut-Richelieu - Rouville	19 010	1 715	9,0	650	3,4	595	3,1	2 960	15,6
de la Vallée-des-Forts	13 455	1 240	9,2	475	3,5	435	3,2	2 150	16,0
du Richelieu	5 555	475	8,6	175	3,2	160	2,9	810	14,6
de Richelieu-Yamaska	23 760	2 715	11,4	1 045	4,4	900	3,8	4 660	19,6
des Patriotes	11 040	1 425	12,9	445	4,0	410	3,7	2 280	20,7
des Maskoutains	10 875	1 145	10,5	535	4,9	445	4,1	2 125	19,5
de la MRC d'Acton	1 845	145	7,9	65	3,5	45	2,4	255	13,8
Pierre-De Saurel	8 015	725	9,0	320	4,0	305	3,8	1 350	16,8
Gaston-Bélanger	8 015	725	9,0	320	4,0	305	3,8	1 350	16,8
La Pommeraiie	7 475	755	10,1	275	3,7	215	2,9	1 245	16,7
La Pommeraiie	7 475	755	10,1	275	3,7	215	2,9	1 245	16,7
de la Haute-Yamaska	10 620	1 090	10,3	545	5,1	345	3,2	1 980	18,6
de la Haute-Yamaska	10 620	1 090	10,3	545	5,1	345	3,2	1 980	18,6
de Vaudreuil-Soulanges	11 190	1 275	11,4	445	4,0	320	2,9	2 040	18,2
Vaudreuil-Soulanges	11 190	1 275	11,4	445	4,0	320	2,9	2 040	18,2
<b>Montérégie</b>	<b>162 410</b>	<b>16 245</b>	<b>10,0</b>	<b>6 575</b>	<b>4,0</b>	<b>5 625</b>	<b>3,5</b>	<b>28 445</b>	<b>17,5</b>
<b>Québec</b>	<b>999 535</b>	<b>96 155</b>	<b>9,6</b>	<b>39 370</b>	<b>3,9</b>	<b>36 635</b>	<b>3,7</b>	<b>172 160</b>	<b>17,2</b>

Note : Les données par RLS et pour la Montérégie ont été obtenues en cumulant les données par CLSC. Ainsi, en raison des arrondissements, il se pourrait que ces valeurs diffèrent de celles calculées et arrondies au niveau des RLS et de la région.

Source : Statistique Canada, Recensement de 2006, Fichier CO-1093, Tableau 2.

Production : équipe Surveillance de l'état de santé de la population, DSP Montérégie, 2011.

**Proportion de femmes de 65 ans et plus ayant prodigué sans rémunération des soins à des personnes âgées selon le sexe et le temps consacré, RLS/CLSC, Montérégie et Québec, 2006**

RLS/CLSC	Population femmes	Moins de 5 heures		Entre 5 et 9 heures		10 heures et plus		Toutes les heures	
		n	%	n	%	n	%	n	%
du Haut-Saint-Laurent	1 810	190	10,5	65	3,6	50	2,8	305	16,9
Huntingdon	1 810	190	10,5	65	3,6	50	2,8	305	16,9
du Suroît	4 825	585	12,1	250	5,2	280	5,8	1 115	23,1
de Salaberry-de-Valleyfield	4 825	585	12,1	250	5,2	280	5,8	1 115	23,1
de Jardins-Roussillon	9 930	875	8,8	435	4,4	415	4,2	1 725	17,4
Châteauguay	4 540	400	8,8	175	3,9	145	3,2	720	15,9
Jardin du Québec	1 510	135	8,9	95	6,3	70	4,6	300	19,9
Kateri	3 880	340	8,8	165	4,3	200	5,2	705	18,2
de Champlain	13 980	1 360	9,7	605	4,3	520	3,7	2 485	17,8
Saint-Hubert	4 170	335	8,0	235	5,6	130	3,1	700	16,8
Samuel-de-Champlain	9 810	1 025	10,4	370	3,8	390	4,0	1 785	18,2
Pierre-Boucher	15 210	1 470	9,7	785	5,2	545	3,6	2 800	18,4
de Longueuil-Ouest	5 875	545	9,3	290	4,9	180	3,1	1 015	17,3
Simonne-Monet-Chartrand	3 870	385	9,9	205	5,3	85	2,2	675	17,4
des Seigneuries	5 465	540	9,9	290	5,3	280	5,1	1 110	20,3
du Haut-Richelieu - Rouville	10 360	980	9,5	380	3,7	385	3,7	1 745	16,8
de la Vallée-des-Forts	7 405	705	9,5	295	4,0	295	4,0	1 295	17,5
du Richelieu	2 955	275	9,3	85	2,9	90	3,0	450	15,2
de Richelieu-Yamaska	13 115	1 495	11,4	675	5,1	570	4,3	2 740	20,9
des Patriotes	6 010	760	12,6	245	4,1	265	4,4	1 270	21,1
des Maskoutains	6 230	655	10,5	390	6,3	295	4,7	1 340	21,5
de la MRC d'Acton	875	80	9,1	40	4,6	10	1,1	130	14,9
Pierre-De Saurel	4 345	470	10,8	185	4,3	205	4,7	860	19,8
Gaston-Bélanger	4 345	470	10,8	185	4,3	205	4,7	860	19,8
La Pommeraiie	4 075	480	11,8	190	4,7	120	2,9	790	19,4
La Pommeraiie	4 075	480	11,8	190	4,7	120	2,9	790	19,4
de la Haute-Yamaska	5 935	665	11,2	280	4,7	240	4,0	1 185	20,0
de la Haute-Yamaska	5 935	665	11,2	280	4,7	240	4,0	1 185	20,0
de Vaudreuil-Soulanges	6 000	610	10,2	285	4,8	190	3,2	1 085	18,1
Vaudreuil-Soulanges	6 000	610	10,2	285	4,8	190	3,2	1 085	18,1
<b>Montérégie</b>	<b>89 585</b>	<b>9 180</b>	<b>10,2</b>	<b>4 135</b>	<b>4,6</b>	<b>3 520</b>	<b>3,9</b>	<b>16 835</b>	<b>18,8</b>
<b>Québec</b>	<b>566 200</b>	<b>55 860</b>	<b>9,9</b>	<b>24 990</b>	<b>4,4</b>	<b>23 860</b>	<b>4,2</b>	<b>104 710</b>	<b>18,5</b>

Note : Les données par RLS et pour la Montérégie ont été obtenues en cumulant les données par CLSC. Ainsi, en raison des arrondissements, il se pourrait que ces valeurs diffèrent de celles calculées et arrondies au niveau des RLS et de la région.

Source : Statistique Canada, Recensement de 2006, Fichier CO-1093, Tableau 2.

Production : équipe Surveillance de l'état de santé de la population, DSP Montérégie, 2011.

## Portrait et diagnostic du milieu du RLS de la Haute-Yamaska en lien avec le plan d'action gouvernemental pour contrer la maltraitance envers les aînés 2010-2015

**Proportion d'hommes de 65 ans et plus ayant prodigué sans rémunération des soins à des personnes âgées selon le sexe et le temps consacré, RLS/CLSC, Montérégie et Québec, 2006**

RLS/CLSC	Population hommes	Moins de 5 heures		Entre 5 et 9 heures		10 heures et plus		Toutes les heures	
		n	%	n	%	n	%	n	%
du Haut-Saint-Laurent	1 605	95	5,9	25	1,6	60	3,7	180	11,2
Huntingdon	1 605	95	5,9	25	1,6	60	3,7	180	11,2
du Suroît	3 820	390	10,2	150	3,9	105	2,7	645	16,9
de Salaberry-de-Valleyfield	3 820	390	10,2	150	3,9	105	2,7	645	16,9
de Jardins-Roussillon	8 550	625	7,3	385	4,5	330	3,9	1 340	15,7
Châteauguay	3 720	230	6,2	115	3,1	155	4,2	500	13,4
Jardin du Québec	1 480	115	7,8	55	3,7	55	3,7	225	15,2
Kateri	3 350	280	8,4	215	6,4	120	3,6	615	18,4
de Champlain	10 695	1 090	10,2	280	2,6	335	3,1	1 705	15,9
Saint-Hubert	3 335	360	10,8	105	3,1	120	3,6	585	17,5
Samuel-de-Champlain	7 360	730	9,9	175	2,4	215	2,9	1 120	15,2
Pierre-Boucher	11 915	1 290	10,8	315	2,6	305	2,6	1 910	16,0
de Longueuil-Ouest	4 065	370	9,1	85	2,1	75	1,8	530	13,0
Simonne-Monet-Chartrand	3 110	400	12,9	120	3,9	70	2,3	590	19,0
des Seigneuries	4 740	520	11,0	110	2,3	160	3,4	790	16,7
du Haut-Richelieu - Rouville	8 650	735	8,5	270	3,1	210	2,4	1 215	14,0
de la Vallée-des-Forts	6 050	535	8,8	180	3,0	140	2,3	855	14,1
du Richelieu	2 600	200	7,7	90	3,5	70	2,7	360	13,8
de Richelieu-Yamaska	10 645	1 220	11,5	370	3,5	330	3,1	1 920	18,0
des Patriotes	5 030	665	13,2	200	4,0	145	2,9	1 010	20,1
des Maskoutains	4 645	490	10,5	145	3,1	150	3,2	785	16,9
de la MRC d'Acton	970	65	6,7	25	2,6	35	3,6	125	12,9
Pierre-De Saurel	3 670	255	6,9	135	3,7	100	2,7	490	13,4
Gaston-Bélanger	3 670	255	6,9	135	3,7	100	2,7	490	13,4
La Pommerai	3 400	275	8,1	85	2,5	95	2,8	455	13,4
La Pommerai	3 400	275	8,1	85	2,5	95	2,8	455	13,4
de la Haute-Yamaska	4 685	425	9,1	265	5,7	105	2,2	795	17,0
de la Haute-Yamaska	4 685	425	9,1	265	5,7	105	2,2	795	17,0
de Vaudreuil-Soulanges	5 190	665	12,8	160	3,1	130	2,5	955	18,4
Vaudreuil-Soulanges	5 190	665	12,8	160	3,1	130	2,5	955	18,4
<b>Montérégie</b>	<b>72 825</b>	<b>7 065</b>	<b>9,7</b>	<b>2 440</b>	<b>3,4</b>	<b>2 105</b>	<b>2,9</b>	<b>11 610</b>	<b>15,9</b>
<b>Québec</b>	<b>433 335</b>	<b>40 295</b>	<b>9,3</b>	<b>14 380</b>	<b>3,3</b>	<b>12 775</b>	<b>2,9</b>	<b>67 450</b>	<b>15,6</b>

Note : Les données par RLS et pour la Montérégie ont été obtenues en cumulant les données par CLSC. Ainsi, en raison des arrondissements, il se pourrait que ces valeurs diffèrent de celles calculées et arrondies au niveau des RLS et de la région.

Source : Statistique Canada, Recensement de 2006, Fichier CO-1093 Tableau 2.

Production : équipe Surveillance de l'état de santé de la population, DSP Montérégie, 2011.

**Proportion de la population âgée de 65 ans et plus ayant une incapacité selon le groupe d'âge, RLS/CLSC, Montérégie et Québec, 2006**

RLS/CLSC	65-74 ans		75-84 ans		85 ans et +		65 ans et +	
	N	%	N	%	N	%	N	%
du Haut-Saint-Laurent	580	29,3	560	48,7	265	89,8	1 405	41,0
Huntingdon	580	29,3	560	48,7	265	89,8	1 405	41,0
du Suroît	1 285	25,9	1 425	46,6	470	74,6	3 180	36,8
de Salaberry-de-Valleyfield	1 285	25,9	1 425	46,6	470	74,6	3 180	36,8
de Jardins-Roussillon	2 945	25,5	2 415	42,4	810	66,7	6 170	33,4
Châteauguay	1 470	29,0	1 185	43,9	310	63,9	2 965	35,9
Jardin du Québec	370	20,9	290	31,2	185	63,8	845	28,3
Kateri	1 105	23,4	940	45,5	315	71,6	2 360	32,6
de Champlain	4 105	27,2	3 705	49,3	1 575	77,4	9 385	38,0
Saint-Hubert	1 425	28,6	975	47,0	345	76,7	2 745	36,6
Samuel-de-Champlain	2 680	26,5	2 730	50,1	1 230	77,6	6 640	38,7
Pierre-Boucher	4 245	25,4	3 805	45,0	1 440	72,9	9 490	35,0
de Longueuil-Ouest	1 725	31,3	1 770	50,6	740	79,6	4 235	42,6
Simonne-Monet-Chartrand	1 195	26,6	955	46,7	350	72,2	2 500	35,6
des Seigneuries	1 325	19,7	1 080	37,0	350	62,5	2 755	27,0
du Haut-Richelieu - Rouville	2 835	25,2	2 920	43,8	775	71,4	6 530	34,4
de la Vallée-des-Forts	1 985	25,2	2 145	45,2	600	74,1	4 730	35,2
du Richelieu	850	25,3	775	40,6	175	63,6	1 800	32,4
de Richelieu-Yamaska	3 300	23,0	3 570	45,6	1 090	68,3	7 960	33,5
des Patriotes	1 525	21,7	1 435	43,1	475	70,9	3 435	31,1
des Maskoutains	1 470	24,1	1 930	48,8	550	66,7	3 950	36,3
de la MRC d'Acton	305	25,1	205	38,0	65	65,0	575	31,0
Pierre-De Saurel	1 170	24,8	1 070	39,6	345	59,5	2 585	32,3
Gaston-Bélanger	1 170	24,8	1 070	39,6	345	59,5	2 585	32,3
La Pommerai	1 145	26,4	1 030	41,9	480	68,6	2 655	35,4
La Pommerai	1 145	26,4	1 030	41,9	480	68,6	2 655	35,4
de la Haute-Yamaska	1 555	23,7	1 595	46,0	370	61,7	3 520	33,1
de la Haute-Yamaska	1 555	23,7	1 595	46,0	370	61,7	3 520	33,1
de Vaudreuil-Soulanges	1 555	22,9	1 630	45,7	510	62,6	3 695	33,0
Vaudreuil-Soulanges	1 555	22,9	1 630	45,7	510	62,6	3 695	33,0
<b>Montérégie</b>	<b>24 720</b>	<b>25,1</b>	<b>23 725</b>	<b>45,1</b>	<b>8 130</b>	<b>70,5</b>	<b>56 575</b>	<b>34,8</b>
<b>Québec</b>	<b>152 320</b>	<b>26,6</b>	<b>160 180</b>	<b>46,2</b>	<b>57 980</b>	<b>70,7</b>	<b>370 480</b>	<b>37,0</b>

Note : Les données par RLS et pour la Montérégie ont été obtenues en cumulant les données par CLSC. Ainsi, en raison des arrondissements, il se pourrait que ces valeurs diffèrent de celles calculées et arrondies au niveau des RLS et de la région.

Source : Statistique Canada, Recensement de 2006, Fichier CO-1217 Tableau 1.

Production : équipe Surveillance de l'état de santé de la population, DSP Montérégie, 2011.

Portrait et diagnostic du milieu du RLS de la Haute-Yamaska en lien avec le plan d'action gouvernemental pour contrer la maltraitance envers les aînés 2010-2015

Proportion de femmes âgées de 65 ans et plus ayant une incapacité selon le groupe d'âge, RLS/CLSC, Montérégie et Québec, 2006

RLS/CLSC	65-74 ans		75-84 ans		85 ans et +		65 ans et +	
	N	%	N	%	N	%	N	%
du Haut-Saint-Laurent	240	23,4	320	54,7	180	92,3	740	41,0
Huntingdon	240	23,4	320	54,7	180	92,3	740	41,0
du Suroît	700	26,9	855	47,8	330	75,0	1 885	39,0
de Salaberry-de-Valleyfield	700	26,9	855	47,8	330	75,0	1 885	39,0
de Jardins-Roussillon	1 635	27,4	1 440	45,4	530	65,8	3 605	36,3
Châteauguay	805	30,1	720	46,6	215	66,2	1 740	38,3
Jardin du Québec	200	23,7	140	30,4	135	61,4	475	31,1
Kateri	630	25,7	580	49,8	180	69,2	1 390	35,9
de Champlain	2 280	28,0	2 320	52,1	1 115	79,9	5 715	40,9
Saint-Hubert	795	31,1	605	47,8	285	82,6	1 685	40,5
Samuel-de-Champlain	1 485	26,6	1 715	53,8	830	79,0	4 030	41,1
Pierre-Boucher	2 390	27,0	2 350	47,7	1 100	76,9	5 840	38,4
de Longueuil-Ouest	1 075	34,8	1 125	53,1	525	79,5	2 725	46,4
Simonne-Monet-Chartrand	625	27,1	565	47,9	305	77,2	1 495	38,5
des Seigneuries	690	19,9	660	40,6	270	72,0	1 620	29,7
du Haut-Richelieu - Rouville	1 405	24,2	1 855	47,9	480	72,2	3 740	36,1
de la Vallée-des-Forts	1 015	24,8	1 360	48,2	365	74,5	2 740	37,0
du Richelieu	390	22,8	495	46,9	115	65,7	1 000	34,0
de Richelieu-Yamaska	1 780	23,8	2 195	48,2	825	73,0	4 800	36,5
des Patriotes	840	23,0	825	43,7	360	75,0	2 025	33,6
des Maskoutains	835	25,5	1 265	53,3	435	73,1	2 535	40,6
de la MRC d'Acton	105	19,3	105	36,2	30	54,5	240	27,0
Pierre-De Saurel	535	22,2	605	38,9	225	57,7	1 365	31,4
Gaston-Bélanger	535	22,2	605	38,9	225	57,7	1 365	31,4
La Pommeraie	570	25,2	625	45,1	300	70,6	1 495	36,7
de la Haute-Yamaska	845	24,5	1 000	49,0	265	61,6	2 110	35,6
de la Haute-Yamaska	845	24,5	1 000	49,0	265	61,6	2 110	35,6
de Vaudreuil-Soulanges	735	21,7	950	45,7	330	62,9	2 015	33,6
Vaudreuil-Soulanges	735	21,7	950	45,7	330	62,9	2 015	33,6
<b>Montérégie</b>	<b>13 115</b>	<b>25,5</b>	<b>14 515</b>	<b>47,7</b>	<b>5 680</b>	<b>72,5</b>	<b>33 310</b>	<b>37,2</b>
<b>Québec</b>	<b>83 040</b>	<b>27,2</b>	<b>99 900</b>	<b>48,7</b>	<b>41 125</b>	<b>72,8</b>	<b>224 065</b>	<b>39,5</b>

Note : Les données par RLS et pour la Montérégie ont été obtenues en cumulant les données par CLSC. Ainsi, en raison des arrondissements, il se pourrait que ces valeurs diffèrent de celles calculées et arrondies au niveau des RLS et de la région.

Source : Statistique Canada, Recensement de 2006, Fichier CO-1217 Tableau 1.

Production : équipe Surveillance de l'état de santé de la population, DSP Montérégie, 2011.

Proportion d'hommes âgés de 65 ans et plus ayant une incapacité selon le groupe d'âge, RLS/CLSC, Montérégie et Québec, 2006

RLS/CLSC	65-74 ans		75-84 ans		85 ans et +		65 ans et +	
	N	%	N	%	N	%	N	%
du Haut-Saint-Laurent	340	35,2	240	43,2	80	84,2	660	40,9
Huntingdon	340	35,2	240	43,2	80	84,2	660	40,9
du Suroît	590	25,1	570	45,1	135	71,1	1 295	34,0
de Salaberry-de-Valleyfield	590	25,1	570	45,1	135	71,1	1 295	34,0
de Jardins-Roussillon	1 305	23,3	975	38,7	275	65,5	2 555	29,9
Châteauguay	660	27,5	460	39,8	95	59,4	1 215	32,7
Jardin du Québec	165	18,0	155	33,0	45	60,0	365	25,0
Kateri	480	21,1	360	40,2	135	73,0	975	29,0
de Champlain	1 835	26,3	1 395	45,4	460	72,4	3 690	34,5
Saint-Hubert	635	26,2	375	46,9	65	65,0	1 075	32,3
Samuel-de-Champlain	1 200	26,3	1 020	44,9	395	73,8	2 615	35,5
Pierre-Boucher	1 870	23,9	1 440	40,8	340	64,2	3 650	30,7
de Longueuil-Ouest	660	27,4	640	46,5	215	81,1	1 515	37,5
Simonne-Monet-Chartrand	575	26,5	385	44,5	45	52,9	1 005	32,2
des Seigneuries	635	19,4	415	32,2	80	44,4	1 130	23,9
du Haut-Richelieu - Rouville	1 425	26,2	1 065	38,3	295	70,2	2 785	32,2
de la Vallée-des-Forts	970	25,6	785	40,7	235	73,4	1 990	32,9
du Richelieu	455	27,6	280	32,9	60	60,0	795	30,6
de Richelieu-Yamaska	1 525	22,1	1 375	42,0	270	56,8	3 170	29,8
des Patriotes	685	20,2	610	42,2	120	61,5	1 415	28,1
des Maskoutains	635	22,4	670	42,3	115	50,0	1 420	30,6
de la MRC d'Acton	205	30,4	95	38,8	35	70,0	335	34,5
Pierre-De Saurel	635	27,4	470	41,0	110	56,4	1 215	33,2
Gaston-Bélanger	635	27,4	470	41,0	110	56,4	1 215	33,2
La Pommeraie	575	27,7	400	37,4	185	67,3	1 160	33,9
La Pommeraie	575	27,7	400	37,4	185	67,3	1 160	33,9
de la Haute-Yamaska	705	22,8	585	41,2	105	61,8	1 395	29,8
de la Haute-Yamaska	705	22,8	585	41,2	105	61,8	1 395	29,8
de Vaudreuil-Soulanges	820	24,0	685	46,1	185	63,8	1 690	32,6
Vaudreuil-Soulanges	820	24,0	685	46,1	185	63,8	1 690	32,6
<b>Montérégie</b>	<b>11 625</b>	<b>24,7</b>	<b>9 200</b>	<b>41,6</b>	<b>2 440</b>	<b>66,0</b>	<b>23 265</b>	<b>32,0</b>
<b>Québec</b>	<b>69 280</b>	<b>25,9</b>	<b>60 280</b>	<b>42,6</b>	<b>16 855</b>	<b>66,0</b>	<b>146 415</b>	<b>33,7</b>

Note : Les données par RLS et pour la Montérégie ont été obtenues en cumulant les données par CLSC. Ainsi, en raison des arrondissements, il se pourrait que ces valeurs diffèrent de celles calculées et arrondies au niveau des RLS et de la région.

Source : Statistique Canada, Recensement de 2006, Fichier CO-1217 Tableau 1.

Production : équipe Surveillance de l'état de santé de la population, DSP Montérégie, 2011.



*Famille et Aînés*  
Québec 